



5

# ספר החברה הערבית בישראל

אוכלוסיה, חברה, כלכלה

קובץ נתונים אלקטרוני

עורך: רמסיס גרא



מכון ון ליר בירושלים

THE VAN LEER JERUSALEM INSTITUTE

معهد فان لير في القدس

מכון ון ליר בירושלים



# ספר החברה הערבית בישראל (5)

אוכלוסייה, חברה, כלכלה

עורך: רמסיס גרא



מכון ון ליר בירושלים

THE VAN LEER JERUSALEM INSTITUTE

معهد فان لير في القدس

Arab Society in Israel (5)  
Population, Society, Economy

Editor: Ramsees Gharrah

كتاب المجتمع العربي في إسرائيل (5)  
السكان، المجتمع والاقتصاد

محرر: رمسيس غرّه

עורכת לשון: כנרת יפרח

ראש הפרויקט: חנה הרצוג

חברי ועדת ההיגוי: ד"ר ח'אלד אבו-עסבה; ד"ר שרה אוסצקי-לזר; פרופ' אריה ארנון;  
ד"ר אליהו בן-משה; רמסיס גרא; פרופ' חנה הרצוג; ד"ר ראיף זוריק;  
פרופ' מוחמד חאג' יחיא; מחמוד ח'טיב; פרופ' עזיז חידר; פרופ' ראסם ח'מאיסי;  
פרופ' נח לוין-אפשטיין; פרופ' גבריאל מוצקין; ד"ר עאדל מנאע; פרופ' שמואל שי;  
פרופ' מיכל שמיר; פרופ' יהודה שנהב

## 9 חנה הרצוג | מבוא: בפתחו של עידן חדש – ספר נתונים אלקטרוני

### 12 הערות כלליות

### 13 פרק א: דמוגרפיה

#### 13 מקור הנתונים

#### 13 פירוט הלוחות ומקורות הפקתם

#### 14 הגדרות

#### 16 ממצאים נבחרים

#### 24 לוחות סטטיסטיים

- לוח א1: האוכלוסייה הערבית לפי דת, מין וגיל: ממוצע 2009
- לוח א2: האוכלוסייה הערבית לפי אזור מגורים, מין וגיל: ממוצע 2009
- לוח א3: מקורות גידול האוכלוסייה הערבית לפי אזור מגורים ודת: 2009
- לוח א4: יישובים ערביים ומעורבים והאוכלוסייה הערבית לפי אזור מגורים ומעמד מוניציפלי: סוף 2009
- לוח א5: האוכלוסייה הערבית לפי יישובים המונים לפחות 2,000 תושבים ערבים (בסדר אלפביתי): סוף 2009
- לוח א6: האוכלוסייה הערבית מגיל 15 ומעלה לפי דת, מצב משפחתי, מין וגיל: ממוצע 2008
- לוח א7: האוכלוסייה הערבית מגיל 15 ומעלה לפי אזור מגורים, מצב משפחתי, מין וגיל: ממוצע 2008
- לוח א8: נישואים, גירושים, לידות חי, פטירות, פטירת תינוקות וגידול טבעי בקרב האוכלוסייה הערבית לפי דת ואזור מגורים: 2009
- לוח א9: נישואים ערבים לפי גיל, מין ודת: 2008
- לוח א10: נישואים ערבים לפי גיל, מין ואזור מגורים: 2008
- לוח א11: לידות חי ושיעורי פיריון סגוליים באוכלוסייה הערבית לפי גיל, דת ואזור מגורים של האם: 2009
- לוח א12: לידות חי בקרב האוכלוסייה הערבית לפי סדר לידה, דת ואזור מגורים של האם: 2009
- לוח א13: שיעורי תמותה ותוחלת חיים באוכלוסייה הערבית לפי גיל, מין ודת: ממוצע 2004–2008
- לוח א14: שיעורי תמותה ותוחלת חיים באוכלוסייה הערבית לפי גיל, מין ואזור מגורים: ממוצע 2004–2008
- לוח א15: משקי בית ערביים לפי גודל משק בית, צפיפות דיור, אזור מגורים ודת: 2009

## פרק ב: עבודה 43

### מקור הנתונים 43

### הגדרות 43

### ממצאים נבחרים 45

### לוחות סטטיסטיים 49

- לוח ב1: האוכלוסייה הערבית מגיל 15 ומעלה לפי תכונות כוח העבודה האזרחי, מין ודת: 2009
- לוח ב2: האוכלוסייה הערבית מגיל 15 ומעלה לפי תכונות כוח העבודה האזרחי, מין ואזור המגורים: 2009
- לוח ב3: האוכלוסייה הערבית מגיל 15 ומעלה לפי מין, גיל, שנות לימוד, התעודה הגבוהה ביותר, מצב משפחתי ואזור מגורים: 2009
- לוח ב4: האוכלוסייה הערבית מגיל 15 ומעלה לפי תכונות כוח העבודה האזרחי, מין וסוג בית הספר האחרון: 2009
- לוח ב5: האוכלוסייה הערבית מגיל 15 ומעלה, שיעור ההשתתפות בכוח העבודה ושיעור הבלתי מועסקים לפי מין, גיל, מספר שנות לימוד, התעודה הגבוהה ביותר ומצב משפחתי: 2009
- לוח ב6: כוח העבודה האזרחי הערבי לפי מין, גיל, שנות לימוד, התעודה הגבוהה ביותר, מצב משפחתי ואזור מגורים: 2009
- לוח ב7: שיעור ההשתתפות בכוח העבודה האזרחי ושיעור הבלתי מועסקים הערבים לפי מין, גיל, מספר שנות לימוד, התעודה הגבוהה ביותר, מצב משפחתי ואזור מגורים: 2009
- לוח ב8: מועסקים ערבים לפי ענף כלכלי ראשי ומין: 2009
- לוח ב9: מועסקים ערבים לפי ענף כלכלי ראשי וסוג בית הספר האחרון: 2009
- לוח ב10: מועסקים ערבים לפי ענף כלכלי ראשי, אזור מגורים ומין: 2009
- לוח ב11: מועסקים ערבים ואחוז המועסקים הערבים מחוץ ליישוב המגורים לפי ענף כלכלי ראשי ומין: 2009
- לוח ב12: מועסקים ערבים ואחוז המועסקים הערבים מחוץ ליישוב המגורים לפי ענף כלכלי ראשי ואזור מגורים: 2009
- לוח ב13: מועסקים ערבים לפי ענף כלכלי ראשי וענפי משנה נבחרים: 2009
- לוח ב14: מועסקים ערבים לפי אזור מגורים ומעמד בעבודה: 2009
- לוח ב15: מועסקים ערבים לפי ענף כלכלי ראשי ומעמד בעבודה: 2009
- לוח ב16: מועסקים ערבים לפי משלח יד ראשי ומין: 2009
- לוח ב17: מועסקים ערבים לפי סוג בית הספר האחרון ומשלח יד ראשי: 2009
- לוח ב18: מועסקים ערבים לפי משלח יד ראשי ומשלח יד משניים נבחרים: 2009
- לוח ב19: מועסקים ערבים לפי משלח יד ראשי, מין ואזור מגורים: 2009
- לוח ב20: מועסקים ערבים ואחוז המועסקים הערבים מחוץ ליישוב המגורים לפי משלח יד ראשי ומין: 2009
- לוח ב21: מועסקים ערבים לפי משלח יד ראשי ומעמד בעבודה: 2009
- לוח ב22: בלתי מועסקים ערבים בגיל 15-64 לפי דת, אזור מגורים, ניסיון תעסוקתי בעבר, משך חיפוש עבודה, היקף המשרה שחיפשו וסיבת הפסקת העבודה: 2009

## פרק ג: רמת חיים 73

### מקור הנתונים 73

### הגדרות 73

### ממצאים נבחרים 78

### לוחות סטטיסטיים 82

- לוח 1ג: מדדי העוני בקרב האוכלוסייה הערבית לפי אזור מגורים: 2009
- לוח 2ג: מדדי העוני בקרב משקי הבית הערביים לפי סוג משק הבית: 2009
- לוח 3ג: החלק היחסי של משקי הבית הערביים בכלל משקי הבית בישראל ובכלל משקי הבית העניים בישראל לפי סוג משק הבית ואזור מגורים: 2009
- לוח 4ג: החלק היחסי של משקי הבית הערביים בכלל משקי הבית בישראל והתפלגות משקי הבית הערביים לפי עשירוני ההכנסה של כלל משקי הבית בישראל: 2009
- לוח 5ג: הרמה וההרכב של הכנסות משקי הבית הערביים מהמקורות השונים לפי סוג משק הבית: 2009
- לוח 6ג: סך כל התושבים הערבים מקבלי גמלאות עיקריות מהמוסד לביטוח לאומי לפי סוג הגמלה ואזור המגורים: דצמבר 2009
- לוח 7ג: הכנסה כוללת פנויה והוצאה כוללת לצריכה לנפש ערבית תקנית לפי סעיף הוצאה ואזור מגורים: 2009
- לוח 8ג: הכנסה כספית פנויה והוצאה כספית לצריכה לנפש ערבית תקנית לפי סעיף הוצאה ואזור מגורים: 2009
- לוח 9ג: הכנסה כוללת פנויה והוצאה כוללת לצריכה לנפש ערבית תקנית לפי סעיף הוצאה וחמישוני הכנסה: 2009
- לוח 10ג: הכנסה כספית פנויה והוצאה כספית לצריכה לנפש ערבית תקנית לפי סעיף הוצאה וחמישוני הכנסה: 2009
- לוח 11ג: הכנסה כוללת פנויה והוצאה כוללת לצריכה לנפש ערבית תקנית לפי סעיף הוצאה ומספר מפרנסים: 2009
- לוח 12ג: הכנסה כספית פנויה והוצאה כספית לצריכה לנפש ערבית תקנית לפי סעיף הוצאה ומספר מפרנסים: 2009
- לוח 13ג: משקי הבית הערביים לפי בעלות על מוצרים בני-קיימא, דת ואזור מגורים (אחוזים): 2009
- לוח 14ג: שכר ממוצע לחודש עבודה ולחודש בשנה של שכירים ערבים ושיעור השכירים הערבים ששכרם אינו גבוה משכר המינימום לפי אזור מגורים וישוב (בסדר אלפביתי): 2008
- לוח 15ג: שכר ממוצע לחודש עבודה ולחודש בשנה של משפחת עובדים ערבית לפי אזור מגורים וישוב (בסדר אלפביתי): 2008
- לוח 16ג: הכנסה ממוצעת לחודש בשנה של עצמאים ערבים ושיעור העצמאים הערבים שהכנסתם אינה גבוהה מחצי השכר הממוצע לפי אזור מגורים וישוב (בסדר אלפביתי): 2008

## פרק ד: חינוך והשכלה גבוהה 107

מקור הנתונים 107

הגדרות 107

ממצאים נבחרים 110

לוחות סטטיסטיים 116

- לוח 1: האוכלוסייה הערבית מגיל 15 ומעלה לפי דת, מספר שנות לימוד ומין: 2009
- לוח 2: האוכלוסייה הערבית מגיל 15 ומעלה לפי אזור מגורים, מספר שנות לימוד ומין: 2009
- לוח 3: האוכלוסייה הערבית מגיל 15 ומעלה לפי דת, תעודת ההשכלה הגבוהה ביותר ומין: 2009
- לוח 4: האוכלוסייה הערבית מגיל 15 ומעלה לפי אזור מגורים, תעודת ההשכלה הגבוהה ביותר ומין: 2009
- לוח 5: בתי ספר, תלמידים וכיתות במערכת החינוך הערבית לפי אזור מגורים ודרג חינוך: 2006/07
- לוח 6: משרות הוראה ויחידות עבודה במערכת החינוך הערבית לפי אזור מגורים ודרג חינוך: 2006/07
- לוח 7: תלמידים במערכת החינוך הערבית לפי דרג חינוך, דרגת כיתה ואזור מגורים: 2006/07
- לוח 8: תלמידים ותלמידים נושרים במערכת החינוך הערבית לפי דרגת כיתה ואזור מגורים: 2006/07
- לוח 9: תלמידי כיתות יב, נבחנים בבחינות הבגרות, זכאים לתעודה וזכאים לתעודה שעמדו בדרישות הסף של האוניברסיטאות במערכת החינוך הערבית לפי מין, דת ונתיב לימודים: 2006/07
- לוח 10: תלמידי כיתות יב, נבחנים בבחינות הבגרות, זכאים לתעודה וזכאים לתעודה שעמדו בדרישות הסף של האוניברסיטאות במערכת החינוך הערבית לפי מין, אזור מגורים, מקום לימודים ונתיב לימודים: 2006/07
- לוח 11: תלמידי כיתות יב, נבחנים בבחינות הבגרות, זכאים לתעודה וזכאים לתעודה שעמדו בדרישות הסף של האוניברסיטאות במערכת החינוך הערבית לפי מין, דת ונתיב לימודים: 2006/07 (אחוזים)
- לוח 12: תלמידי כיתות יב, נבחנים בבחינות הבגרות, זכאים לתעודה וזכאים לתעודה שעמדו בדרישות הסף של האוניברסיטאות במערכת החינוך הערבית לפי מין, אזור מגורים, ומקום לימודים: 2006/07 (אחוזים)
- לוח 13: תלמידי כיתות יב, נבחנים בבחינות הבגרות, זכאים לתעודה וזכאים לתעודה שעמדו בדרישות הסף של האוניברסיטאות במערכת החינוך הערבית לפי מספר שנות לימוד של כל אחד מההורים ואשכול חברתי-כלכלי של יישוב המגורים (בסדר אלפביתי): 2006/07 (אחוזים)
- לוח 14: תלמידי כיתות יב, נבחנים בבחינות הבגרות, זכאים לתעודה וזכאים לתעודה שעמדו בדרישות הסף של האוניברסיטאות במערכת החינוך הערבית לפי יישוב (בסדר אלפביתי): 2006/07



- לוח 15: לא זכאים לתעודה, לא זכאים לתעודה שעמדו לפחות בבחינה אחת ומספר יחידות הלימוד של הלא זכאים במערכת החינוך הערבית לפי מין, דת, אזור מגורים, מקום הלימודים, מספר שנות לימוד של כל אחד מההורים ואשכול חברתי-כלכלי של יישוב המגורים: 2006/07
- לוח 16: מועמדים ערבים ללימודי שנה ראשונה לתואר ראשון באוניברסיטאות בישראל ושיעור המועמדים שהתקבלו לפי דת, אזור מגורים ותחום עדיפות ראשונה: 2008/09
- לוח 17: תלמידים ערבים באוניברסיטאות בישראל לפי מין, דת, תואר ותחום לימודים: 2008/09
- לוח 18: תלמידים ערבים באוניברסיטאות בישראל לפי מין, אזור מגורים, תואר ותחום לימודים: 2008/09
- לוח 19: תלמידים ערבים באוניברסיטאות בישראל לפי תחום לימודים, מין, דת, אזור מגורים ותואר: 2008/09
- לוח 20: ערבים מקבלי תארים מהאוניברסיטאות בישראל לפי תואר, מין, דת ואזור מגורים: 2008/09
- לוח 21: ערבים מקבלי תארים מהאוניברסיטאות בישראל לפי תחום לימודים, מין, דת ואזור מגורים: 2008/09
- לוח 22: ערבים מקבלי תארים מהאוניברסיטאות בישראל לפי תחום לימודים ומין: שנים נבחרות
- לוח 23: תלמידים ערבים במוסדות להשכלה גבוהה בישראל שאינם אוניברסיטאות לפי מין, דת ותחום לימודים: 2008/09
- לוח 24: תלמידים ערבים במוסדות להשכלה גבוהה בישראל שאינם אוניברסיטאות לפי מין, אזור מגורים ותחום לימודים: 2008/09
- לוח 25: ערבים מקבלי תארים ממוסדות להשכלה גבוהה בישראל שאינם אוניברסיטאות לפי מין, דת ואזור מגורים: שנים נבחרות

## פרק ה: שלטון מקומי 155

מקור הנתונים 155

הגדרות 155

ממצאים נבחרים 157

לוחות סטטיסטיים 160

- לוח 1: הרשויות המקומיות הערביות בישראל לפי נתונים פיזיים נבחרים (בסדר אלפביתי): 2009
- לוח 2: הרשויות המקומיות הערביות בישראל לפי נתוני ביצוע התקציב (בסדר אלפביתי) (אלפי ש"ח): 2009
- לוח 3: הרשויות המקומיות הערביות בישראל לפי נתוני ההכנסות בביצוע התקציב (בסדר אלפביתי) (אלפי ש"ח): 2009
- לוח 4: הרשויות המקומיות הערביות בישראל לפי נתוני ההכנסות בביצוע התקציב (בסדר אלפביתי) (ש"ח לנפש): 2009
- לוח 5: הרשויות המקומיות הערביות בישראל לפי נתוני ההוצאות בביצוע התקציב (בסדר אלפביתי) (אלפי ש"ח): 2009
- לוח 6: הרשויות המקומיות הערביות בישראל לפי נתוני ההוצאות בביצוע התקציב (בסדר אלפביתי) (ש"ח לנפש): 2009

## פרק ו: פרופילים גיאוגרפיים, דמוגרפיים וחברתיים-כלכליים של היישובים

### הערביים בישראל 185

מקור הנתונים 185

הגדרות 185

לוחות סטטיסטיים 187

- לוח 11: היישובים הערביים המונים עד 500 תושבים לפי מאפיינים גיאוגרפיים ודמוגרפיים נבחרים: סוף 2008
- לוח 21: היישובים הערביים המונים 501-1,999 תושבים לפי מאפיינים גיאוגרפיים ודמוגרפיים נבחרים: סוף 2008
- לוח 31: היישובים הערביים המונים 2,000-9,999 תושבים לפי מאפיינים גיאוגרפיים ודמוגרפיים נבחרים: סוף 2008
- לוח 41: היישובים הערביים המונים 10,000 תושבים ויותר לפי מאפיינים גיאוגרפיים ודמוגרפיים נבחרים: סוף 2008
- לוח 51: היישובים הערביים המונים 501-1,999 תושבים לפי מאפיינים חברתיים-כלכליים נבחרים: סוף 2008
- לוח 61: היישובים הערביים המונים 2,000-9,999 תושבים לפי מאפיינים חברתיים-כלכליים נבחרים: סוף 2008
- לוח 71: היישובים הערביים המונים 10,000 תושבים ויותר לפי מאפיינים חברתיים-כלכליים נבחרים: סוף 2008
- לוח 81: היישובים הערביים לפי השינויים במאפיינים דמוגרפיים נבחרים בין מפקדי האוכלוסין 1972, 1983, 1995 ו-2008
- לוח 91: היישובים הערביים לפי השינויים במאפיינים חברתיים-כלכליים נבחרים בין מפקדי האוכלוסין, 1972, 1983, 1995 ו-2008

## מבוא: בפתחו של עידן חדש – ספר נתונים אלקטרוני

חנה הרצוג

המפעל הסטטיסטי של מכון ון ליר בירושלים שנועד לתעד את מאפייניה של החברה הערבית בישראל ואת השינויים הפנימיים המתחוללים בה משנה את פניו והופך לחלק מהעולם הדיגיטלי. ספר החברה הערבית (5): אוכלוסייה, חברה, כלכלה חונך את המפנה הזה. מעתה ואילך יופיעו קובצי הנתונים באתר המכון ויהיו פתוחים ונגישים לכל מי שמעוניין במבט רחב ומתמשך על החברה הערבית. מפעל סטטיסטי זה יצא לדרך בשנת 2005. ההחלטה למקד את המבט באזרחי ישראל הפלסטינים התקבלה בעקבות אירועי אוקטובר 2000, שהיו נקודת מפנה בשיח הציבורי בישראל. מכון ון ליר בירושלים, באמצעות תחום החברה האזרחית בישראל, ביקש ליצור מסד נתונים שיאפשר הבנה מעמיקה של החברה הערבית בישראל ושל תהליכי השינוי המתרחשים בה, ויוכל לשמש חוקרים, מתכננים ומקבלי החלטות. המפעל הולם את המטרה שהמכון בכלל ותחום החברה האזרחית בפרט הציבו לעצמם – טיפוחה וחזוקה של החברה האזרחית כאחד מיסודות הדמוקרטיה בישראל וכבסיס לחברה שוויונית, פלורליסטית וסובלנית. אי-אפשר לקדם מטרה זו ללא היכרות מעמיקה עם עולמם ועם תנאי חייהם של האזרחים הערבים, שהם כ-17% מאזרחי המדינה.

לכאורה היה אפשר לשאול מדוע יש צורך בספר נתונים נפרד לערבים כאשר הם ככל אזרחי ישראל, נכללים בנתונים הנאספים ממקורות שונים על ידי הלשכה המרכזית לסטטיסטיקה והמוסד לביטוח לאומי – שני מקורות מידע מרכזיים על האוכלוסייה בישראל. אמת נכון, מאגר הנתונים העשיר שנבנה על ידי גורמים מדינתיים אלו הוא מקור חשוב ומהימן שאפשר להיסמך עליו; אלא שהבעיה בעיקרה איננה היעדר נתונים אלא האופן שבו הם ממוינים, מקוטלגים ומוצגים, או בלשונה של ענת לייבלר (1998), "האופן שבו הסטטיסטיקה לוקחת חלק בארכיטקטורה החברתית". ואמנם, דווקא הפרסומים של מאגרים אלו עוררו אותנו לחשוב מחדש על הקטגוריות המארגנות ועל אופן הצגת הנתונים, ובייחוד אלה הנוגעים לאזרחים הפלסטינים, ועל מה שהיה אפשר ללמוד על האוכלוסייה

הערבית אילו היו משנים את הקטגוריות המקובלות ואת מסורת הניתוח הקיימת. הגדרת זהותה של המדינה כמדינה יהודית הפכה את שיטת המיון הבינארית של האזרחים ליהודים וללא יהודים לנקודת מוצא בסיסית להצגת נתונים של הלמ"ס. בקטגוריה "לא יהודים" נכללו ערבים ובני דתות אחרות. אמנם במהלך השנים הוחלפה קטגוריה זו בחלק מפרסומי הלמ"ס ל"ערבים ואחרים", וממפקד 1995 הונהגו קלסיפיקציות חדשות – ל"יהודים" ו"אחרים" (קטגוריה שנכללו בה גם נוצרים שאינם ערבים), ללא סיווג דת (בעיקר יוצאי חבר המדינות והנוצרים הלבנונים שנכנסו לישראל אחרי הנסיגה מלבנון), וחלוקה פנימית של האוכלוסייה הערבית (מוסלמים, נוצרים ודרוזים), אך המיון המחודש לא מחק את התפיסה הדיכוטומית המבחינה בין יהודים לערבים. חלוקה ברורה זו אינה נשארת כמובן בתחומי השנתונים הסטטיסטיים אלא מחלחלת אל התודעה הציבורית ומשפיעה על תפיסתם ועל דפוסי החשיבה של מקבלי החלטות, רשויות ממשלתיות וציבוריות ואפילו

חוקרים (חידר 2005). תבנית חשיבה זו תורמת במידה רבה לתפיסת האוכלוסייה הערבית כמקשה אחת, מתוך התעלמות מהבדלים אתניים, אזורים גיאוגרפיים, שכבות גיל, רמות הכנסה וכדומה. כמו כן אין הבחנה בין אזרחיה הערבים של המדינה ובין תושבים ערבים שצורפו לקטגוריה זו – בין בעקבות מלחמת ששת הימים (תושבי ירושלים והגולן) ובין משיקולים פוליטיים (פליטי לבנון, משתפי פעולה).

המיזם של ספר החברה הערבית ביקש להתמודד עם המכשלות השונות ולמקד את המבט באזרחי ישראל הפלסטינים, ולהעמיק ולהרחיב את הידע על האוכלוסייה הערבית על שלל פניה וגווניה, ממש כמו שעושה הניתוח הסטטיסטי ביחס לאזרחים היהודים. במובן זה אנו רואים בפרויקט הזה לא רק פרויקט אקדמי אלא פרויקט עם מטרות חברתיות, שכן הנתונים מאפשרים לנתח מגמות שונות בתוך החברה הערבית בישראל ובו בזמן גם לזהות תופעות משותפות לקבוצות השונות בתוכה, וכן להשוות את הדברים לנעשה בחברה היהודית. הנתונים המובאים בספר הם בסיס לניתוח סוציולוגי, כלכלי ופוליטי ויכולים לשמש הן כלי מחקר והן בסיס לעשייה חברתית.

בכל אחד מן הספרים בסדרה חמישה תחומים המוצגים בפירוט רב: דמוגרפיה, עבודה, רמת חיים, חינוך והשכלה גבוהה ושלטון מקומי (תחום זה נוסף החל בספר השני). מלבד אלה מוארים לסירוגין תחומים אחרים: בריאות (ספר 2); תפיסות באשר להיבטי חיים נבחרים (ספר 4); ופרופילים של היישובים הערביים (ספר 5). ספר 5 תורם תרומה נוספת בהציגו מבט התפתחותי בלוחות מסכמים של נתונים מהשנים 2001–2009 לפי מדדים נבחרים. חלק ממגמות ההתפתחות מושוות גם לאוכלוסייה היהודית. כמו נתוני הלמ"ס, גם ספר זה מבקש להיות נגיש לקהלים רחבים ככל האפשר. לפיכך, מלבד לוחות הנתונים מובא בראשית כל פרק סיכום הממצאים הנבחרים והמחשה ויזואלית של הממצאים באמצעות תרשימים ודיאגרמות (החל בספר 3).

עבודת הניתוח הדקדקנית תיעשה בוודאי על ידי חוקרים, אולם אני מבקשת במשיכת מכחול גסה להצביע על מגמה מתמשכת של עלייה בהשכלה, עלייה בשיעור ההשתתפות בכוח העבודה, עלייה ברמת התעסוקה ובשיעור העובדים מחוץ למקום מגוריהם וירידה בשיעורי האבטלה בקרב האוכלוסייה הערבית – מדדים המעידים על מוביליות חברתית (בשנים 2008–2009 מגמה זו נעצרה מעט, אך יש לקוות שמדובר בעצירה זמנית). בכל אחד מהמדדים המובאים בולט השיפור במצבן של הנשים. מחקרים שונים העוסקים במקומן של פלסטיניות אזרחיות ישראל בתחומים של עשייה חברתית ואזרחית מלמדים שנשים מתרגמות את ההישגים האלה לשפת המעשה. הן משתמשות במיקומן המשתפר לשינוי מעמדם הן בתוך החברה שלהן והן בחברה הישראלית בכללה (אבו-רביעה-קווידר ווינר-לוי 2010). בו בזמן, מדדים שונים מעידים על הבדלים בתוך האוכלוסייה הערבית, בין שהם תלויי מיקום גיאוגרפי, דת או מגדר, והדבר שובר את הסטריאוטיפים המכלילים על האוכלוסייה הערבית. עם זאת, חשוב לחזור ולציין שלמרות המגמה החיובית ההשוואה לאוכלוסייה היהודית מצביעה על פערים עמוקים ואי-שוויון מתמשך.

הנתונים הנאספים בפרויקט המתמשך של ספר החברה הערבית בישראל הם מקור עשיר לניתוח החברה הזאת. פרי ביכורים המסתמך על מאגר נתונים זה הוא מחקרו של

עזיז חידר על צמיחת המעמד הבינוני הערבי ואפיונו – מחקר שראשיתו בתמונת מצב שהצטיירה מנתוני הספרים הראשונים בסדרה. פרויקט זה ראוי לציון משום שמלבד מחקרו האישי הקים חידר במכון ון ליר בירושלים קבוצת מחקר של חוקרים ערבים ויהודים, בכירים וצעירים, העוסקת במעמד הבינוני בקרב ערבים, מזרחים וחרדים. מפגש מחקרי זה לא רק מקדם את המחקר אלא גם יוצר תשתית לשיח אחר ולליבון בעיות מכיוונים חדשים בניסיון להבין את החברה מנקודות מבט של קבוצות מתווגות, על הדמיון והשוני שביניהן. תשתית הידע הנוצרת במסגרת פרויקט זה היא בסיס לדיאלוג בין יהודים לערבים – ללא ספק האתגר האמתי של ספר החברה הערבית בישראל.

למימוש של האתגר הזה חברו אנשים רבים וכולם ראויים לכרכה ולתודה: תודה לד"ר שמשון צלניקר, שבעת שהיה ראש המכון נהגה המפעל ויצא לפועל; תודה לפרופ' גבריאל מוצקין, ראש המכון בהווה, שאימץ את הפרויקט בחום ותומך בהמשך קיומו, לרבות בהפיכתו לחלק מן העולם הדיגיטלי; תודה מיוחדת לרמסיס גרא, העורך הסטטיסטי שמלווה את הפרויקט מראשיתו וממשיך להוביל אותו בצורת פרסומו החדשה כעורך במסירות ובמקצועיות שאין כמותן. כמו כן אנו מבקשים להודות לחברי ועדת ההיגוי; לעורכים של הספרים השונים – ד"ר עזיז חידר, ד"ר עאדל מנאע ופרופ' ראסם ח'מאיסי; למחמוד ח'טיב, שסייע בעיבוד הנתונים הסטטיסטיים; ולחנאן סעדי, רכזת תחום החברה האזרחית, המלווה במסירות את העשייה במשך כל השנים. תודה לשרה סורני, מנהלת מחלקת הפרסומים בעבר, שתחת ידיה יצאו שלושת הספרים הראשונים, לד"ר טל כוכבי מחליפתה, הממשיכה להציע את הפרויקט קדימה ולהכניסו לעידן החדש במסירות ללא גבול, וליונה רצון מפיקת הספר; תודה לד"ר אחמד חליחל, שתרגם את קובצי הנתונים לאנגלית, לאסתר הכט, שתרגמה לאנגלית את החלק המילולי, ולכנרת יפרח, עורכת הלשון. תודה לקרן פורד, שתמכה במימון הפרויקט מראשיתו, למנהלה בישראל אהרון בק, שמחויבותו לפרויקט אפשרה את התמיכה הזאת, ולסנדרה פיון, שטרחה על הקשר המתמיד עם הקרן; ולבסוף תודה גדולה לשמעון אלון, מנכ"ל המכון, שמאמין בפרויקט ודוחף אותו ללא לאות, ובלעדיו הוא לא היה יוצא לפועל.

לכולם התודה והברכה!

## ביבליוגרפיה

- אבורביעה-קווידר, סראב, ונעמי וינר-לוי (עורכות), 2010. נשים פלסטיניות בישראל: זהות, יחסי כוח, והתמודדות, ירושלים ותל אביב: מכון ון ליר בירושלים והוצאת הקיבוץ המאוחד.
- חידר, עזיז, 2005. "מבוא", עזיז חידר (עורך), ספר החברה הערבית בישראל (1): אוכלוסייה, חברה, כלכלה, ירושלים ותל אביב: מכון ון ליר בירושלים והקיבוץ המאוחד, עמ' 13-22.
- לייבלר, ענת, 1998. "הסטטיסטיקה כארכיטקטורה חברתית: על כינונה של הלמ"ס כמסד מדעי א-פוליטי", עבודת מוסמך, החוג לסוציולוגיה ואנתרופולוגיה, אוניברסיטת תל אביב.
- צלניקר, שמשון, 2005. "פתח דבר", עזיז חידר (עורך), ספר החברה הערבית בישראל (1): אוכלוסייה, חברה, כלכלה, ירושלים ותל אביב: מכון ון ליר בירושלים והוצאת הקיבוץ המאוחד, עמ' 11-12.

## הערות כלליות

1. מקורותיהם של לוחות הנתונים מפורטים במבוא לכל פרק. הלשכה המרכזית לסטטיסטיקה (להלן הלמ"ס) היא מקור הנתונים העיקרי, ובלוחות שמקורם אינו הלמ"ס צוין המקור בהערה מתחתם.
2. לוחות הנתונים מבוססים על סקרי הלמ"ס ועל נתונים שפרסם המוסד לביטוח לאומי. לפיכך רוב ההגדרות המתוארות בפרקים הן ההגדרות הרשמיות של מקורות אלה.
3. הגדרת אזור המגורים של האוכלוסייה הערבית אינה אחידה בכל הפרקים, אם כי ההבדלים קטנים. מקור חוסר האחידות טמון בשוני בהגדרת המשתנים של כל מקור. ההבדל העיקרי נבע מהקושי לזהות את הערכים המתגוררים ביישובים מעורבים, ומכך שיש נתונים ברמת היישוב ולא ברמת הפרט, למשל בחלק על שכר לפי יישוב. בחלק אחר, כמו נתוני העוני, המבוססים על סקר ההכנסות של הלמ"ס, אמנם היה מפורט לאום, אך לא תמיד היתה מפורטת נפת המגורים, ולכן גם כאן הזיהוי לא היה מלא. לפיכך ההגדרה של אזור המגורים מובאת בכל פרק בנפרד.
4. בגלל עיגול מספרים בכמה מלוחות הנתונים אפשר שסיכומם אינו שווה לסך הכול.
5. הממצאים הנבחרים שבחמשת הפרקים הראשונים מלווים בלוח או בלוחות נתונים מסכמים ובתרשימים גרפיים. הלוחות המסכמים נועדו לתאר את ההתפתחויות באוכלוסייה הערבית לפי מדדים עיקריים נבחרים בין שנת 2001 (שנת התייחסות הנתונים בספר החברה הערבית [1]) לשנת 2009 (שנת התייחסות הנתונים בדרך כלל בקובץ זה), והתרשימים נועדו לתאר נתונים מסוימים שאינם מופיעים בלוחות הסטטיסטיים של הקובץ – בדרך כלל נתונים השוואתיים של שתי האוכלוסיות, הערבית והיהודית, או של תת־קבוצות באוכלוסייה הערבית עצמה.
6. הנתונים המובאים במקצת הלוחות הם אומדנים הנוגעים לאוכלוסייה הערבית בישראל. אומדנים אלו מבוססים על סקרים מדגמיים ועלולים להיות חשופים לטעויות מדגמיות ולא מדגמיות (למשל טעויות בהבנת השאלות או טעויות רישום של הסוקרים), בייחוד בהתייחס לתת־קבוצות קטנות מאוד באוכלוסייה.

## פרק א: דמוגרפיה

### מקור הנתונים

לצורך הפקת לוחות הנתונים התקבלו מהלמ"ס קובצי נתונים דמוגרפיים של האוכלוסייה הערבית שבהם היה אפשר לזהות את האוכלוסייה הערבית שהייתה בגבולות ישראל עוד לפני 1967. בהתאם להגדרות שלנו ניפינו את האוכלוסייה הערבית של מזרח ירושלים (272.1 אלף) ושל רמת הגולן (22.3 אלף) ואת אוכלוסיית היישובים הצ'רקסיים, כפר כמא וריחאנייה (4,000). ואולם, בשל מגבלות שונות<sup>1</sup> נופו בתוך כך גם תושבים ערבים אזרחי ישראל שהתגוררו בשכונות מזרח ירושלים, בעיקר בשכונת בית צפאפה. בעיה דומה עלתה בניפוי אוכלוסיית היישובים הצ'רקסיים: מקצת התושבים ביישובים אלו הם ערבים, והם הוצאו כאמור מהניתוח. כמו כן, הלבנונים שנכנסו לישראל בעקבות נסיגת ישראל מלבנון אף הם אינם כלולים באוכלוסייה הערבית.

### פירוט הלוחות ומקורות הפקתם

לוחות הנתונים א1-2 וא-5 מבוססים על קובץ האוכלוסייה הערבית לאמצע שנת 2009 שהתקבל מהלמ"ס. הקובץ כולל תכונות גיאוגרפיות (שם היישוב, נפת מגורים, מחוז מגורים) ודמוגרפיות (גיל, מין ודת).

לוח 3 מבוסס על קובץ מרכיבי גידול האוכלוסייה הערבית לשנת 2009 שהתקבל מהלמ"ס. הקובץ כולל את מרכיבי הגידול העיקריים של האוכלוסייה הערבית בישראל (לידות, פטירות, הגירה בינלאומית).

לוח 4 מבוסס על קובץ רשימת היישובים לשנת 2009 שהתקבל מהלמ"ס. הקובץ כולל את תכונות היישוב, את השיוכים הגיאוגרפיים שלו ואת מעמדו המוניציפלי.

לוחות א6-7 מבוססים על קובץ האוכלוסייה הערבית לאמצע שנת 2008 שהתקבל מהלמ"ס. הקובץ כולל תכונות גיאוגרפיות (שם היישוב, נפת מגורים, מחוז מגורים) ודמוגרפיות (גיל, מין, מצב משפחתי, דת).

1 זיהוי האוכלוסייה הערבית של מזרח ירושלים בקבצים שהתקבלו מהלמ"ס התאפשר באמצעות המשתנים סמל יישוב ודת באופן כזה שכל מי שהתגורר ביישוב ירושלים כולל השכונות של מערב ירושלים והיה מוסלמי או ערבי נוצרי או דרוזי נופה. לכן בניפוי ערביי מזרח ירושלים לפי משתנים אלה נופו כל הערבים המתגוררים בירושלים, שחלקם נמנים עם הערבים שהיו בגבולות ישראל עוד לפני 1967.

לוחות א-10 מבוססים על קובץ הנישואין וקובץ הגירושין לשנת 2008 שהתקבלו מהלמ"ס. הקבצים כוללים נתונים מסוכמים של מקרי הנישואים והגירושים לפי יישוב המגורים, מין ודת.

לוחות א-11-12 מבוססים על קובץ הלידות לשנת 2009 שהתקבל מהלמ"ס. הקובץ כולל את נתוני הלידות לפי יישוב מגורים, גיל האם בעת הלידה, מין היילוד ודתו. לוחות א-13-14 הופקו על ידי הלמ"ס לפי בקשה מיוחדת של מכוון ון ליר בירושלים, והם מבוססים על נתוני הפטירות בשנים 2004-2008 שהתקבלו בלמ"ס. לוח א-15 מבוסס על סקר כוח אדם לשנת 2009 שהלמ"ס עורכת מדי שנה.

## הגדרות

אומדני האוכלוסייה הערבית: לוחות א-1-7א

1. **אוכלוסייה ערבית:** התושבים הערבים הקבועים המתגוררים ביישובים הערביים, היהודיים והמעורבים ומחוץ ליישובים (בעיקר ביישובים הערביים הלא מוכרים בנגב), פרט לתושבים הערבים של ירושלים ושל רמת הגולן והתושבים של היישובים הצ'רקסיים (כפר כמה וריחאנייה).

2. **לאום ערבי:** לפי הגדרה רשמית של הלמ"ס הוא כולל מוסלמים, ערבים נוצרים ודרוזים. בקבוצת הערבים הנוצרים נכלל כל נוצרי שגר ביישוב ערבי או כל נוצרי שגר ביישוב אחר ורשום במשרד הפנים כשייך ללאום הערבי. בנוסף, נכלל גם כל נוצרי שנולד במדינה ערבית או נוצרי יליד ישראל שאביו נולד במדינה ערבית.

3. **אזורי המגורים של האוכלוסייה הערבית:** מקומות המגורים של האוכלוסייה הערבית מוינו לארבעה אזורים גיאוגרפיים: גליל, משולש, נגב ויישובים מעורבים. המיון נעשה לפי שלושה משתנים: שם היישוב, מחוז המגורים ונפת המגורים. באזור הגליל נכללו היישובים שבמחוז הצפון והיישובים שבנפת חיפה (חלק ממחוז חיפה), פרט ליישובים המעורבים; באזור המשולש נכללו היישובים שבנפת חדרה (חלק ממחוז חיפה), במחוז תל-אביב, במחוז המרכז ובמחוז ירושלים, פרט ליישובים המעורבים; באזור הנגב נכללו היישובים שבמחוז הדרום, לרבות היישובים הערביים הלא מוכרים. באזור היישובים המעורבים נכללו היישובים המעורבים תל-אביב-יפו, חיפה, עכו, רמלה, לוד, מעלות-תרשיחא, נצרת עילית ונווה שלום.

4. **אוכלוסייה ממוצעת:** אוכלוסייה באמצע השנה שהיא הממוצע בין האוכלוסייה בתחילת השנה ובין האוכלוסייה בסוף השנה.

5. **גיל חציוני:** הגיל שחצי מהאוכלוסייה מבוגרת ממנו וחצי מהאוכלוסייה צעירה ממנו.

6. **גידול טבעי:** מספר הלידות פחות מספר הפטירות.



תנועה טבעית: לוחות 8א-14

1. אוכלוסייה ערבית: ראו ההגדרה לעיל.
2. אזורי מגורים של האוכלוסייה הערבית: ראו ההגדרה לעיל.
3. לאום ערבי: ראו ההגדרה לעיל.
4. גיל חציוני: ראו ההגדרה לעיל.
5. לידת חי: לידה של עובר שאחרי היפרדו מהאם גילה סימני חיים.
6. תינוק: יילוד שטרם מלאה לו שנת חיים אחת.
7. שיעור פריון סגולי לפי גיל: מספר הלידות לאימהות בגיל מסוים לכל 1,000 נשים באותו הגיל באוכלוסייה הממוצעת.
8. פריון כולל: מספר הילדים הממוצע הצפוי לאישה בימי חייה. השיעור מבוסס על ההנחה שכל הנשים בדור מסוים בגילים 15-49 ילדו לפי שיעורי הפריון הסגוליים של הנשים באוכלוסייה בשנת ההתייחסות.
9. שיעורי תמותה לפי גיל: מספר הפטירות בגיל מסוים לכל 1,000 נפשות באותו הגיל באוכלוסייה הממוצעת.
10. תוחלת חיים: מספר השנים הממוצע שאדם צפוי לחיות מגיל מסוים על בסיס שיעורי התמותה הקיימים בתקופת ההתייחסות.

משקי הבית הערביים: לוח 15א

1. אוכלוסייה ערבית: משקי הבית של התושבים הקבועים הערבים בישראל, פרט למשקי הבית של התושבים הערבים של ירושלים ושל רמת הגולן.
2. לאום ערבי:<sup>2</sup> כולל מוסלמים, דרוזים ונוצרים. נוצרים שאינם גרים ביישובים ערביים נחשבו ערבים רק אם הם ילידי ישראל או שהגיעו לישראל לפני שנת 1990.
3. משק בית: קבוצת אנשים הגרים בקבועות בכית אחד, ויש להם תקציב הוצאות משותף למזון.

2 הגדרת לאום ערבי בסקר כוח אדם של הלמ"ס שונה במידה מסוימת מההגדרה שניתנה באומדני האוכלוסייה והתנועה הטבעית של הלמ"ס עצמה. ההבדל טמון בהגדרת הנוצרים הערבים: בסקר כוח אדם נעשה זיהוי הנוצרים הערבים שאינם מתגוררים ביישובים ערביים באמצעות מקום לידה ושנת עלייה. לעומת זאת, זיהויים בנתוני הדמוגרפיה של הלמ"ס נעשה בבדיקה פרטנית באמצעות צורת יישוב המגורים (יישוב יהודי או מעורב לרבות פירוט לפי שכונות).

4. אזור מגורים של האוכלוסייה הערבית: מקומות המגורים של האוכלוסייה הערבית מוינו לארבעה אזורים גיאוגרפיים: גליל, משולש, נגב ויישובים מעורבים. המיון נעשה לפי שני משתנים: נפת מגורים (מפורטת לאזורים טבעיים) וצורת יישוב מגורים (עירוני או כפרי). באזור הגליל נכללו מחוז הצפון ונפת חיפה, פרט לעיר חיפה; באזור המשולש נכללו נפת חדרה (חלק ממחוז חיפה) ומחוזות המרכז ותל-אביב, פרט לנפות רמלה ותל-אביב; באזור הנגב נכלל מחוז הדרום; באזור היישובים המעורבים נכללו נפות רמלה ותל-אביב והעיר חיפה. הגדרת אזור היישובים המעורבים אינה מקיפה בשל היעדר נתון מפורט על סוג יישוב (מעורב/לא מעורב) בנתוני סקר כוח אדם.

5. צפיפות דיור: מספר הנפשות הגרות במשק הבית מחולק במספר החדרים.

## ממצאים נבחרים

גודל האוכלוסייה, מקורות גידול ופיזור גיאוגרפי

1. באמצע שנת 2009 מנתה האוכלוסייה הערבית בישראל 1,217,193 נפש לעומת 957,108 נפש בשנת 2001, כלומר גידול של כ-32.5 אלף נפש בממוצע לשנה, שהוא גידול של 3.1% בממוצע לשנה (ראו לוח מסכם 1). שיעור גידול זה היה שונה מדת לדת ומאזור גיאוגרפי אחד לאחר וגם שינה במקצת את ההרכב הערתי ואת הפיזור הגיאוגרפי של האוכלוסייה הערבית בשנים 2009-2001. האוכלוסייה היהודית בישראל גדלה בשנים 2009-2001 בשיעור של 1.7% בממוצע לשנה (תוספת של 92.1 אלף נפש בממוצע לשנה). גידול האוכלוסייה הערבית נובע כמעט כולו מריבוי טבעי, ואילו הגידול באוכלוסייה היהודית בשנים המדוברות נבע בחלקו (כ-11%) ממאזן הגירה חיובי.

2. בין שנת 2001 ל-2009 עלה חלקם של המוסלמים באוכלוסייה הערבית מ-80.6% ל-82.4% (ומספרם בשנת 2009 עבר את המיליון), ואילו חלקם של הנוצרים והדרוזים ירד מ-10.4% ו-9% ל-9% ו-8.5% בהתאמה. מבחינת הפיזור הגיאוגרפי עלה חלקו של הנגב בתקופה זו מ-12% ל-15.6%, ואילו חלקו של הגליל ירד מ-56.5% ל-52.6%. חלקם של היישובים המעורבים ירד מעט מ-8.5% ל-8%, וחלקו של המשולש עלה מעט מ-23% ל-23.8%.

צורות יישוב

1. בשנת 2009 התגוררה האוכלוסייה הערבית ב-124 יישובים ערביים וכ-8 יישובים מעורבים (ראו לוח 4א), אם כי מעטים התגוררו גם ביישובים יהודיים. כ-40.9% מהערבים התגוררו בשנת 2009 בתחומי עיריות (לעומת 81.7% מהיהודים); כ-50.7% בתחומי מועצות מקומיות (לעומת 7.8% מהיהודים); 4.8% בתחומי מועצות אזוריות (לעומת 10.5% מהיהודים); והשאר, 3.7%, התגוררו ביישובים הערביים הלא מוכרים (כ-22.3% מהתושבים הערבים בנגב גרים ביישובים לא מוכרים) (ראו לוח 4א).

## גיל

1. האוכלוסייה הערבית בשנת 2009 היא אוכלוסייה צעירה יחסית: 37.7% ממנה ילדים בשכבת הגיל 0-14, ורק 3.9% זקנים בגיל 65 ומעלה (ראו לוח א1). עם זאת, בין שנת 2001 ל-2009 הזדקנה מעט האוכלוסייה הערבית, ושיעור הזקנים בני 65 ומעלה עלה ב-0.7 נקודת האחוז (ראו לוח מסכם 1). מספר הזקנים הערבים בני 65 ומעלה גדל מ-30,700 בשנת 2001 לכ-47,000 בשנת 2009, שיעור גידול של 5.5% במוצע לשנה.

2. ההבדלים במבנה הגילי בשנת 2009 לפי דת ואזור מגורים נותרו כמו בשנים קודמות (ראו לוח מסכם 1). המוסלמים היו הצעירים ביותר (גיל חציוני 19 שנים), והנוצרים היו המבוגרים ביותר (גיל חציוני 30.1 שנים) (ראו לוח א1). הערבים בנגב היו צעירים מאוד (גיל חציוני 13.8 שנים) (ראו לוח א2). לתיאור ההבדלים במבנה הגילי בין האוכלוסייה הערבית לאוכלוסייה היהודית בשנת 2009 ראו תרשים 1.

## מצב משפחתי

1. 6.5% מהגברים הערבים ו-13.8% מהנשים הערביות בגיל 35-44 בשנת 2009 היו רווקים (ראו לוח א6) לעומת 11.4% ו-9.2% בהתאמה בקרב היהודים. בולט במיוחד שיעור הרווקים הגבוה יחסית בקרב גברים בני 35-44 ביישובים המעורבים (10.5%) והנמוך יחסית בקרב נשים בנות 35-44 בנגב (9.6%) (ראו לוח א7).

## גיל הנישואים

1. בין 2001 ל-2008 עלה במקצת גיל הנישואים של החתנים הערבים, ואילו גיל הנישואים של הכלות הערביות נותר ללא שינוי. גיל הנישואים החציוני של חתנים עלה מ-26 בשנת 2001 ל-26.5 בשנת 2008, ושל כלות היה ונשאר 21.2 (ראו לוח מסכם 1). לשם השוואה, גיל הנישואים החציוני של חתנים יהודים בשנת 2008 היה 28.3 ושל כלות יהודיות 25.8. מעניין שגיל הנישואים החציוני של הנישואים הערבים בשנת 2008 דומה ברוב האזורים הגיאוגרפיים, חוץ מגיל הנישואים הנמוך של חתנים בנגב (24.6). מהבחינה הדתית, גיל הנישואים של נוצרים גבוה מגיל הנישואים בדתות האחרות: 29.8 שנים לחתנים נוצרים לעומת 27.1-27.5 לחתנים בשאר הדתות, ו-24.7 שנים לכלות נוצריות לעומת 21.6-22.4 לכלות בשאר הדתות (ראו לוחות א9 ו-א10).

## פריון

1. בין שנת 2001 ל-2009 ירד מספר לידות החי באוכלוסייה הערבית ב-5.7% מ-32,884 ל-30,997. זאת לעומת גידול של 27% באוכלוסייה היהודית, שבה הסתכם מספר לידות החי ב-2009 ב-121,243.

2. השינוי הדמוגרפי החד ביותר באוכלוסייה הערבית בשנים המדוברות היה הירידה בפרייון: הפרייון הכולל ירד מ-4.3 לידות בממוצע לאישה בשנת 2001 ל-3.4 בשנת 2009. בולטת במיוחד הירידה בפרייון של הנשים הערביות בנגב מ-8.7 לידות בממוצע לאישה בשנת 2001 ל-5.7 בשנת 2009. הפרייון הכולל של נשים יהודיות עלה באותה התקופה מ-2.53 לידות בממוצע לאישה ל-2.9. לתיאור ההתפתחות בפרייון הנשים הערביות והיהודיות בשנים האחרונות ראו תרשים 2.

#### תמותה

1. בין 2001 ל-2009 ירד שיעור תמותת התינוקות הערבים מ-8.8 פטירות ל-1,000 לידות ל-5.5 (ראו לוח מסכם 1), אם כי הוא עדיין גבוה הרבה משיעור תמותת התינוקות היהודים, שירד בתקופה זו מ-4.2 פטירות ל-1,000 לידות ל-2.8. בתוך כך, שיעור תמותת התינוקות המוסלמים היה גבוה מהשיעור הכללי וירד מ-9.4 פטירות לכל 1,000 לידות בשנת 2001 ל-5.8 בשנת 2009 (ראו לוח מסכם 1).

2. עם הירידה בתמותה בקרב האוכלוסייה הערבית לאורך השנים עלתה תוחלת החיים: תוחלת החיים של גברים עלתה מ-74.3 שנה בממוצע בשנים 1998-2002 ל-75.8 בממוצע לשנים 2006-2010, ותוחלת החיים של נשים עלתה מ-77.2 ל-79.8 (ראו לוח מסכם 1). לשם השוואה, תוחלת החיים של גברים יהודים בשנת 2010 היתה 80.4 שנה בממוצע, ושל נשים יהודיות 83.7 שנה בממוצע.

#### משקי בית

1. בין 2001 ל-2009 ירד מעט גודלו של משק הבית הערבי מ-4.9 ל-4.7 נפשות בממוצע (ראו לוח מסכם 1). ירידה בשיעור דומה נצפתה בכל הדתות וברוב אזורי המגורים, חוץ מהנגב, שם נצפתה ירידה בשיעור חד יותר. עם זאת, ב-2009 נותרו בעינם הפערים בגודל משק הבית הערבי בין הדתות ואזורי המגורים. בולט משק הבית הגדול בנגב (6.4 נפשות בממוצע) ומשק הבית הקטן של הנוצרים (3.6 נפשות בממוצע). גודל משק הבית היהודי בשנת 2009 הגיע ל-3.1 נפשות בממוצע, אם כי בקרב קבוצות יהודים אחדות, בהן החרדים, הוא כמובן גדול יותר.

תרשים 1: התפלגות האוכלוסייה הערבית והאוכלוסייה היהודית בישראל לפי גיל, 2009 (אחוזים)

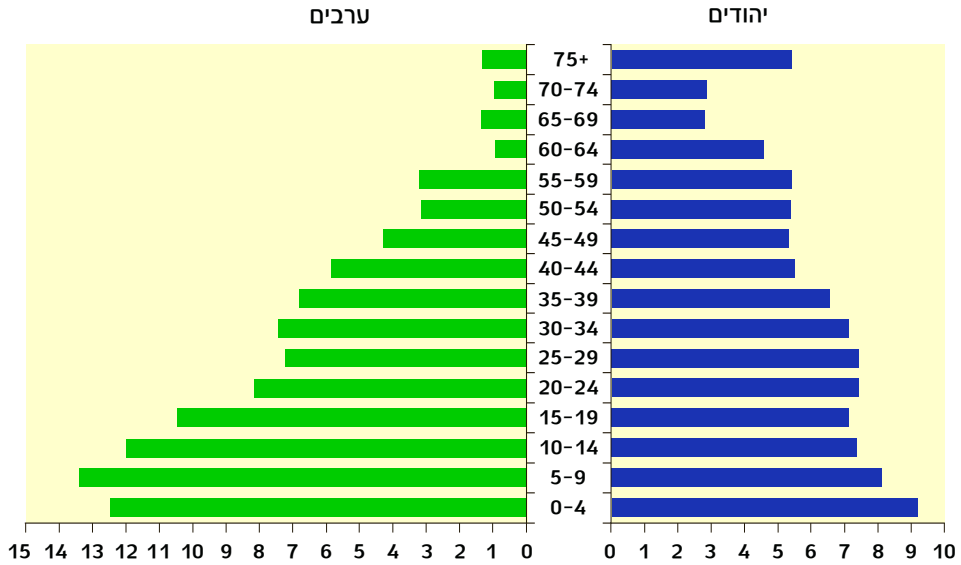

תרשים 2: הפרייון הכולל של נשים ערביות ויהודיות, 2001-2009 (ממוצע מספר לידות לאישה)

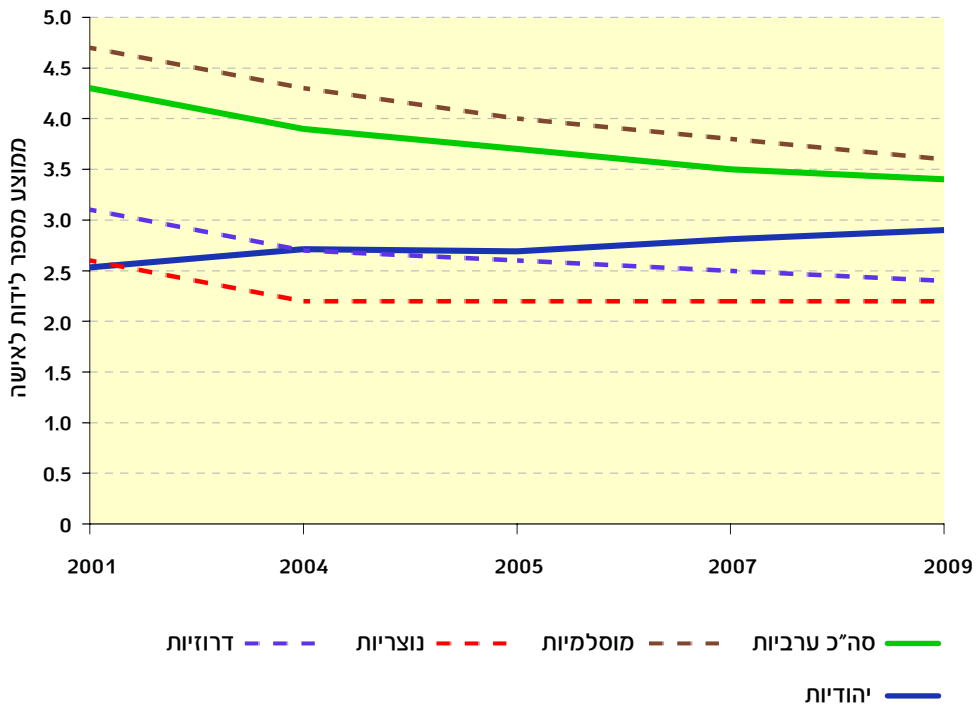

**לוח מסכם 1: התפתחויות דמוגרפיות בקרב האוכלוסייה הערבית לפי דת:  
אינדיקטורים נבחרים, 2001-2009**

אינדיקטור	תקופה	סך הכול	מוסלמים	נוצרים	דרוזים
1. סך האוכלוסייה (אלפים)	2001	957.1	771.0	99.3	86.8
	2004	1060.1	862.6	104.4	93.1
	2005	1090.0	889.4	105.7	94.9
	2007	1,146.1	939.5	108.2	98.4
	2009	1,217.2	1,003.3	109.9	104.0
2. שיעור גידול שנתי ממוצע	2009-2001	3.1	3.3	1.3	2.3
3. גיל חציוני	2001	19.4	18.4	26.7	21.6
	2004	19.7	18.6	27.7	22.6
	2005	18.8	17.9	27.5	22.4
	2007	20.1	18.2	28.0	22.9
	2009	21.0	19.0	30.1	23.6
4. אחוז ילדים בני 0-14	2001	40.4	42.4	29.4	35.4
	2004	41.1	43.2	28.8	34.9
	2005	40.7	42.8	28.2	34.3
	2007	39.7	41.9	27.1	33.0
	2009	37.7	39.6	25.5	31.5
5. אחוז מבוגרים בני 65 ומעלה	2001	3.2	2.6	6.7	4.2
	2004	3.2	2.6	7.0	4.1
	2005	3.2	2.7	7.3	4.2
	2007	3.4	2.8	7.6	4.3
	2009	3.9	3.3	8.2	4.7
6. אחוז הרווקים בקרב בני 35-44	2001	4.5	4.0	7.7	4.2
	2003	5.3	4.8	7.7	4.2
	2004	5.3	4.8	7.8	5.7
	2006	6.1	5.6	7.7	4.2
	2008	6.5	5.9	8.6	9.2
7. אחוז הרווקות בקרב בנות 35-44	2001	13.0	13.3	12.4	11.1
	2003	13.3	13.7	12.1	11.3
	2004	13.2	13.7	11.8	11.5
	2006	13.4	13.9	11.2	12.1
	2008	13.8	14.2	10.9	13.2
8. גיל הנישואים החציוני של החתנים	2001	26.0	25.9	28.1	25.5
	2003	25.4	25.3	25.8	25.3
	2004	26.3	26.1	28.1	25.7
	2006	26.6	26.4	28.2	26.3
	2008	26.5	26.3	28.4	26.6

**לוח מסכם 1: התפתחויות דמוגרפיות בקרב האוכלוסייה הערבית לפי דת:  
אינדיקטורים נבחרים, 2001-2009 (המשך)**

אינדיקטור	תקופה	סך הכול	מוסלמים	נוצרים	דרוזים
9. גיל הנישואים החציוני של הכלות	2001	21.2	21.0	23.3	20.7
	2003	20.2	20.2	20.7	20.1
	2004	21.7	21.6	23.0	21.5
	2006	21.3	21.1	23.1	21.4
	2008	21.2	20.9	23.3	21.6
10. הפריון הכולל	2001	4.3	4.7	2.6	3.1
	2004	3.9	4.3	2.2	2.7
	2005	3.7	4.0	2.2	2.6
	2007	3.5	3.8	2.2	2.5
	2009	3.4	3.6	2.2	2.4
11. שיעור תמותת התינוקות*	2001	8.8	9.4	3.4	6.2
	2004	8.5	9.3		3.8
	2005	8.3	8.7	3.7	7.3
	2007	7.3	7.8	3.2	4.9
	2009	5.5	5.8		3.2
12. תוחלת החיים של גברים**	ממוצע 2000-1998	74.3	73.5	75.9	76.4
	ממוצע 2004-2000	74.8	74.2	76.7	76.7
	ממוצע 2006-2002	75.0	74.4	77.0	76.3
	ממוצע 2008-2004	75.1	74.4	77.6	76.4
	ממוצע 2010-2006	75.8	75.3	77.7	77.3
13. תוחלת החיים של נשים**	ממוצע 2000-1998	77.2	76.3	79.9	79.1
	ממוצע 2004-2000	78.2	77.4	80.6	80.3
	ממוצע 2006-2002	78.5	77.7	80.9	80.1
	ממוצע 2008-2004	78.9	78.2	81.3	79.9
	ממוצע 2010-2006	79.8	79.2	81.9	80.7
14. ממוצע מספר הנפשות למשק בית	2001	4.9	5.2	3.9	4.5
	2004	4.8	5.0	3.8	4.4
	2005	4.8	5.0	3.6	4.5
	2006	4.7	5.0	3.6	4.4
	2007	4.7	4.9	3.7	4.4
	2009	4.7	4.9	3.6	4.4

\* שיעורי תמותת התינוקות המבוססים על 4 מקרים לכל היותר אינם מוצגים בלוח.

\*\* הנתונים מוצגים לקבוצות שנים ולא לשנה יחידה כדי לקבל אומדנים מהימנים, בייחוד עבור תתי-קבוצות של האוכלוסייה הערבית.

**לוח מסכם 2: התפתחויות דמוגרפיות בקרב האוכלוסייה הערבית לפי אזור מגורים:  
אינדיקטורים נבחרים, 2001-2009**

אינדיקטור	תקופה	סך הכול	גליל	משולש	נגב	יישובים מעורבים
1. סך האוכלוסייה (אלפים)	2001	957.1	541.1	219.9	115.1	81.0
	2004	1060.1	583.0	249.8	139.4	87.9
	2005	1090.0	595.5	256.6	147.1	90.8
	2007	1,146.1	619.5	269.6	160.7	96.3
	2009	1217.2	640.6	290.1	189.7	96.8
2. שיעור גידול שנתי ממוצע	2009-2001	3.1	2.1	3.5	6.4	2.3
3. גיל חציוני	2001	19.4	20.7	19.9	12.7	22.1
	2004	19.7	21.3	19.9	12.5	22.5
	2005	18.8	21.2	20.0	12.2	22.1
	2007	20.1	21.6	20.3	12.5	22.3
	2009	21.0	22.5	21.2	13.8	23.6
4. אחוז ילדים בני 0-14	2001	40.4	38.1	39.6	55.9	35.6
	2004	41.1	38.1	40.7	57.0	36.4
	2005	40.7	37.5	40.5	56.5	36.2
	2007	39.7	36.3	39.6	55.5	35.6
	2009	37.7	34.6	37.5	50.8	32.3
5. אחוז מבוגרים בני 65 ומעלה	2001	3.2	3.6	3.0	1.3	3.9
	2004	3.2	3.6	3.0	1.2	4.0
	2005	3.2	3.7	3.0	1.2	4.1
	2007	3.4	3.9	3.2	1.3	4.2
	2009	3.9	4.4	3.7	1.9	4.7
6. אחוז הרווקים בקרב בני 35-44	2001	4.5	3.6	4.9	2.7	9.7
	2003	5.3	4.5	6.0	3.1	10.3
	2004	5.3	4.5	6.2	1.9	10.2
	2006	6.1	5.4	7.4	2.0	10.7
	2008	6.5	6.3	8.2	1.8	10.5
7. אחוז הרווקות בקרב בנות 35-44	2001	13.0	14.2	13.0	7.9	9.6
	2003	13.3	14.4	13.3	8.6	9.5
	2004	13.2	14.4	13.3	8.8	9.5
	2006	13.4	14.4	13.6	9.7	9.9
	2008	13.8	14.6	14.5	9.6	10.0
8. גיל הנישואים החציוני של החתנים	2001	26.0	26.3	26.2	22.9	26.5
	2003	25.4	25.4	25.4	20.7	25.5
	2004	26.3	26.6	26.6	21.9	26.3
	2006	26.6	26.9	26.8	22.3	27.2
	2008	26.5	26.9	26.5	23.0	27.4



**לוח מסכם 2: התפתחויות דמוגרפיות בקרב האוכלוסייה הערבית לפי אזור מגורים:  
אינדיקטורים נבחרים, 2001-2009 (המשך)**

אינדיקטור	תקופה	סך הכול	גליל	משולש	נגב	יישובים מעורבים
9. גיל הנישואים החציוני של הכלות	2001	21.2	21.3	21.0	20.1	21.9
	2003	20.2	20.3	20.2	20.0	20.4
	2004	21.7	21.8	21.7	20.6	22.0
	2006	21.3	21.5	21.2	20.0	22.1
10. הפרייון הכולל	2001	4.3	3.8	4.2	8.7	3.8
	2004	3.9	3.2	3.9	8.3	3.3
	2005	3.7	3.1	3.7	7.4	3.4
	2007	3.5	2.9	3.5	7.1	3.3
	2009	3.4	2.9	3.3	5.7	3.4
11. שיעור תמותת התינוקות	2001	8.8	7.2	8.1	15.4	4.8
	2004	8.5	7.6	7.7	12.6	4.7
	2005	8.3	6.5	6.4	5.1	6.1
	2007	7.3	7.1	5.5	10.8	4.5
	2009	5.5	5.3	3.1	11.6	3.1
12. תוחלת החיים של גברים*	ממוצע 2002-1998	74.3	76.5	74.0	70.2	70.2
	ממוצע 2004-2000	74.8	76.6	74.0	71.4	70.9
	ממוצע 2006-2002	75.0	76.5	73.9	72.2	72.1
	ממוצע 2008-2004	75.1	76.6	74.5	72.3	72.4
	ממוצע 2010-2006	75.8	76.9	75.5	74.2	73.0
13. תוחלת החיים של נשים*	ממוצע 2002-1998	77.2	78.4	76.6	74.6	76.7
	ממוצע 2004-2000	78.2	79.4	77.1	74.5	77.3
	ממוצע 2006-2002	78.5	79.6	77.2	74.9	78.3
	ממוצע 2008-2004	78.9	79.8	77.7	76.8	79.2
	ממוצע 2010-2006	79.8	80.7	78.5	78.7	79.3
14. ממוצע מספר הנפשות למשק בית	2001	4.9	4.8	5.0	7.2	4.3
	2004	4.8	4.7	4.5	6.1	4.1
	2005	4.8	4.6	4.6	6.4	4.3
	2006	4.7	4.6	4.7	6.6	3.8
	2007	4.7	4.5	4.5	6.7	4.1
	2009	4.7	4.4	4.7	6.4	4.1

\* הנתונים מוצגים לקבוצות שנים ולא לשנה יחידה כדי לקבל אומדנים מהימנים, בייחוד עבור תת-קבוצות של האוכלוסייה הערבית.

**לוח א1: האוכלוסייה הערבית לפי דת, מין וגיל: ממוצע 2009**

גיל	מוסלמים			סך הכול			סך הכול	
	יחס מינים <sup>1</sup>	נקבות	זכרים	סך הכול	יחס מינים <sup>1</sup>	נקבות		זכרים
<b>מספרים מוחלטים</b>								
סך הכול	1,029	494,355	508,933	1,003,287	1,027	600,386	616,808	1,217,193
4-0	1,051	64,412	67,725	132,137	1,054	73,503	77,492	150,994
14-5	1,048	129,584	135,867	265,451	1,049	150,001	157,349	307,350
19-15	1,063	50,931	54,154	105,085	1,061	61,262	65,027	126,289
24-20	1,036	39,626	41,059	80,685	1,033	48,411	50,021	98,432
29-25	1,022	35,476	36,259	71,735	1,021	43,651	44,556	88,207
34-30	1,031	36,015	37,124	73,139	1,024	44,510	45,576	90,086
44-35	1,032	60,693	62,626	123,320	1,032	75,285	77,686	152,971
54-45	996	39,319	39,156	78,474	1,001	50,731	50,791	101,522
64-55	934	20,779	19,408	40,187	946	27,934	26,428	54,362
74-65	945	11,678	11,033	22,712	924	16,368	15,124	31,493
+75	774	5,842	4,521	10,363	774	8,731	6,758	15,489
גיל חציוני		20.2	18.8	19.0		21.3	20.7	21.0
בני 0-14	1,049	193,996	203,592	397,588	1,051	223,504	234,841	458,344
בני 0-19	1,052	244,927	257,745	502,672	1,053	284,765	299,867	584,633
בני 0-20	1,016	231,908	235,633	467,541	1,016	290,521	295,058	585,579
בני +65	888	17,520	15,554	33,075	872	25,099	21,882	46,981
יחס תלות <sup>2</sup>		1,146				1,079		
<b>אחוזים</b>								
סך הכול		100.0	100.0	100.0		100.0	100.0	100.0
4-0		13.0	13.3	13.2		12.2	12.6	12.4
14-5		26.2	26.7	26.5		25.0	25.5	25.3
19-15		10.3	10.6	10.5		10.2	10.5	10.4
24-20		8.0	8.1	8.0		8.1	8.1	8.1
29-25		7.2	7.1	7.2		7.3	7.2	7.2
34-30		7.3	7.3	7.3		7.4	7.4	7.4
44-35		12.3	12.3	12.3		12.5	12.6	12.6
54-45		8.0	7.7	7.8		8.4	8.2	8.3
64-55		4.2	3.8	4.0		4.7	4.3	4.5
74-65		2.4	2.2	2.3		2.7	2.5	2.6
+75		1.2	0.9	1.0		1.5	1.1	1.3
בני 0-14		39.2	40.0	39.6		37.2	38.1	37.7
בני 0-19		49.5	50.6	50.1		47.4	48.6	48.0
בני 0-20		46.9	46.3	46.6		48.4	47.8	48.1
בני +65		3.5	3.1	3.3		4.2	3.5	3.9

1 מספר זכרים לכל 1,000 נקבות.

2 מספר אנשים בגילים 0-19 ו-65 ומעלה לכל 1,000 אנשים בגילים 20-64.

דרוזים				נוצרים			
יחס מינים <sup>1</sup>	נקבות	זכרים	סך הכול	יחס מינים <sup>1</sup>	נקבות	זכרים	סך הכול
1,038	51,046	52,997	104,043	998	54,985	54,878	109,863
1,071	5,085	5,448	10,534	1,078	4,006	4,318	8,324
1,055	10,824	11,422	22,246	1,049	9,593	10,061	19,654
1,082	5,268	5,699	10,967	1,022	5,062	5,174	10,237
1,027	4,503	4,624	9,127	1,013	4,281	4,338	8,620
1,036	4,190	4,342	8,531	992	3,986	3,954	7,940
1,034	4,241	4,386	8,627	956	4,254	4,067	8,320
1,027	6,883	7,067	13,950	1,037	7,709	7,993	15,702
1,065	4,752	5,059	9,811	987	6,660	6,576	13,237
1,000	2,698	2,697	5,396	970	4,457	4,323	8,779
874	1,617	1,413	3,031	872	3,073	2,678	5,750
854	984	841	1,825	733	1,905	1,396	3,301
	23.9	23.4	23.6		29.6	28.6	30.1
1,060	15,909	16,870	32,779	1,057	13,599	14,379	27,977
1,066	21,178	22,569	43,746	1,048	18,661	19,553	38,214
1,033	27,267	28,175	55,441	997	31,347	31,251	62,598
866	2,602	2,254	4,855	819	4,977	4,074	9,052
	877				755		
	100.0	100.0	100.0		100.0	100.0	100.0
	10.0	10.3	10.1		7.3	7.9	7.6
	21.2	21.6	21.4		17.4	18.3	17.9
	10.3	10.8	10.5		9.2	9.4	9.3
	8.8	8.7	8.8		7.8	7.9	7.8
	8.2	8.2	8.2		7.2	7.2	7.2
	8.3	8.3	8.3		7.7	7.4	7.6
	13.5	13.3	13.4		14.0	14.6	14.3
	9.3	9.5	9.4		12.1	12.0	12.0
	5.3	5.1	5.2		8.1	7.9	8.0
	3.2	2.7	2.9		5.6	4.9	5.2
	1.9	1.6	1.8		3.5	2.5	3.0
	31.2	31.8	31.5		24.7	26.2	25.5
	41.5	42.6	42.0		33.9	35.6	34.8
	53.4	53.2	53.3		57.0	56.9	57.0
	5.1	4.3	4.7		9.1	7.4	8.2

**לוח א2: האוכלוסייה הערבית לפי אזור מגורים<sup>1</sup>, מין וגיל: ממוצע 2009**

גיל	גליל			סך הכול			סך הכול	גיל
	יחס מינים	נקבות	זכרים	סך הכול	יחס מינים <sup>2</sup>	נקבות		
<b>מספרים מוחלטים</b>								
סך הכול	1,029	315,747	324,846	640,593	1,027	600,386	616,808	1,217,193
4-0	1,064	33,942	36,114	70,057	1,054	73,503	77,492	150,994
14-5	1,046	74,153	77,532	151,685	1,049	150,001	157,349	307,350
19-15	1,063	32,306	34,348	66,654	1,061	61,262	65,027	126,289
24-20	1,035	25,546	26,449	51,995	1,033	48,411	50,021	98,432
29-25	1,011	23,495	23,743	47,238	1,021	43,651	44,556	88,207
34-30	1,026	24,428	25,064	49,491	1,024	44,510	45,576	90,086
44-35	1,032	42,071	43,407	85,478	1,032	75,285	77,686	152,971
54-45	1,018	28,854	29,367	58,221	1,001	50,731	50,791	101,522
64-55	993	15,793	15,674	31,467	946	27,934	26,428	54,362
74-65	923	9,769	9,016	18,785	924	16,368	15,124	31,493
+75	767	5,390	4,133	9,524	774	8,731	6,758	15,489
גיל חציוני		22.7	22.2	22.5		21.3	20.7	21.0
בני 14-0	1,051	108,095	113,646	221,742	1,051	223,504	234,841	458,344
בני 19-0	1,054	140,401	147,994	288,396	1,053	284,765	299,867	584,633
בני 64-20	1,022	160,186	163,703	323,890	1,016	290,521	295,058	585,579
בני 65+	867	15,160	13,149	28,308	872	25,099	21,882	46,981
יחס תלות <sup>3</sup>		978				1,079		
<b>אחוזים</b>								
סך הכול	100.0	100.0	100.0	100.0	100.0	100.0	100.0	100.0
4-0	10.7	11.1	10.9	10.9	12.2	12.6	12.4	12.4
14-5	23.5	23.9	23.7	23.7	25.0	25.5	25.3	25.3
19-15	10.2	10.6	10.4	10.4	10.2	10.5	10.4	10.4
24-20	8.1	8.1	8.1	8.1	8.1	8.1	8.1	8.1
29-25	7.4	7.3	7.4	7.4	7.3	7.2	7.2	7.2
34-30	7.7	7.7	7.7	7.7	7.4	7.4	7.4	7.4
44-35	13.3	13.4	13.3	13.3	12.5	12.6	12.6	12.6
54-45	9.1	9.0	9.1	9.1	8.4	8.2	8.3	8.3
64-55	5.0	4.8	4.9	4.9	4.7	4.3	4.5	4.5
74-65	3.1	2.8	2.9	2.9	2.7	2.5	2.6	2.6
+75	1.7	1.3	1.5	1.5	1.5	1.1	1.3	1.3
בני 14-0	34.2	35.0	34.6	34.6	37.2	38.1	37.7	37.7
בני 19-0	44.5	45.6	45.0	45.0	47.4	48.6	48.0	48.0
בני 64-20	50.7	50.4	50.6	50.6	48.4	47.8	48.1	48.1
בני 65+	4.8	4.0	4.4	4.4	4.2	3.5	3.9	3.9

1 ראו הגדרה במבוא לפרק.

2 מספר זכרים לכל 1,000 נקבות.

3 מספר אנשים בגילים 0-19 ו-65 ומעלה לכל 1,000 אנשים בגילים 20-64.

יישובים מעורבים				נגב				משולש			
יחס מינים	נקבות	זכרים	סך הכול	יחס מינים	נקבות	זכרים	סך הכול	יחס מינים	נקבות	זכרים	סך הכול
1,030	47,671	49,082	96,753	1,003	94,722	94,971	189,693	1,040	142,246	147,908	290,155
1,035	5,101	5,277	10,377	1,053	16,998	17,893	34,891	1,043	17,463	18,207	35,670
1,044	10,227	10,675	20,902	1,049	30,049	31,509	61,559	1,058	35,571	37,633	73,204
1,045	4,498	4,701	9,199	1,055	10,170	10,731	20,901	1,067	14,288	15,247	29,535
1,017	4,379	4,456	8,835	1,018	7,588	7,721	15,309	1,046	10,897	11,396	22,293
1,083	3,711	4,020	7,731	978	6,399	6,260	12,659	1,048	10,047	10,532	20,579
1,044	3,526	3,682	7,208	942	6,054	5,701	11,756	1,060	10,502	11,130	21,632
1,069	6,296	6,729	13,025	910	8,697	7,912	16,608	1,078	18,221	19,639	37,860
1,001	4,811	4,815	9,626	844	4,432	3,742	8,174	1,019	12,634	12,868	25,501
933	2,765	2,578	5,343	761	2,456	1,870	4,326	911	6,920	6,306	13,226
948	1,571	1,489	3,060	933	1,229	1,146	2,374	914	3,800	3,474	7,274
843	786	662	1,448	747	651	486	1,136	775	1,904	1,477	3,381
	23.7	23.5	23.6		15.3	13.5	13.8		21.4	21.0	21.2
1,041	15,328	15,952	31,279	1,050	47,047	49,402	96,449	1,053	53,034	55,840	108,874
1,042	19,826	20,652	40,478	1,051	57,216	60,134	117,350	1,056	67,322	71,087	138,409
1,031	25,488	26,279	51,767	932	35,626	33,206	68,832	1,038	69,220	71,871	141,091
913	2,356	2,151	4,508	868	1,879	1,632	3,511	868	5,704	4,951	10,655
	869				1,756				1,057		
	100.0	100.0	100.0		100.0	100.0	100.0		100.0	100.0	100.0
	10.7	10.8	10.7		17.9	18.8	18.4		12.3	12.3	12.3
	21.5	21.7	21.6		31.7	33.2	32.5		25.0	25.4	25.2
	9.4	9.6	9.5		10.7	11.3	11.0		10.0	10.3	10.2
	9.2	9.1	9.1		8.0	8.1	8.1		7.7	7.7	7.7
	7.8	8.2	8.0		6.8	6.6	6.7		7.1	7.1	7.1
	7.4	7.5	7.4		6.4	6.0	6.2		7.4	7.5	7.5
	13.2	13.7	13.5		9.2	8.3	8.8		12.8	13.3	13.0
	10.1	9.8	9.9		4.7	3.9	4.3		8.9	8.7	8.8
	5.8	5.3	5.5		2.6	2.0	2.3		4.9	4.3	4.6
	3.3	3.0	3.2		1.3	1.2	1.3		2.7	2.3	2.5
	1.6	1.3	1.5		0.7	0.5	0.6		1.3	1.0	1.2
	32.2	32.5	32.3		49.7	52.0	50.8		37.3	37.8	37.5
	41.6	42.1	41.8		60.4	63.3	61.9		47.3	48.1	47.7
	53.5	53.5	53.5		37.6	35.0	36.3		48.7	48.6	48.6
	4.9	4.4	4.7		2.0	1.7	1.9		4.0	3.3	3.7

**לוח 3א: מקורות גידול האוכלוסייה הערבית לפי אזור מגורים ודת: 2009**

אוכלוסייה בסוף השנה	סך כל הגידול <sup>1</sup>	גידול טבעי	אוכלוסייה בתחילת השנה	דת ואזור מגורים
<b>מספרים מוחלטים</b>				
1,230,925	27,463	27,501	1,203,462	סך הכול
דת:				
1,015,601	24,627	24,561	990,974	מוסלמים
110,426	1,126	1,172	109,300	נוצרים
104,898	1,710	1,768	103,188	דרוזים
<b>אזור מגורים:<sup>2</sup></b>				
645,787	10,386	12,044	635,400	גליל
293,291	6,273	6,336	287,018	משולש
193,671	7,957	7,200	185,714	נגב
98,176	2,847	1,919	95,329	יישובים מעורבים

1 סך הגידול של האוכלוסייה הערבית נמוך כמעט מסך גידולה הטבעי בגלל מאזן הגירה שלילי. מאזן ההגירה אינו מוצג בלוח.  
2 ראו הגדרה במבוא לפרק.

**לוח 4א: יישובים ערביים ומעורבים והאוכלוסייה הערבית לפי אזור מגורים ומעמד מוניציפלי:<sup>1</sup> סוף 2009**

מועצות אזוריות	מועצות מקומיות	עיריות	סך הכול	אזור מגורים <sup>1</sup>
<b>יישובים ערביים ומעורבים</b>				
45	68	19	132	סך הכול
28	52	4	84	גליל
7	10	7	24	משולש
9	6	1	16	נגב
1	-	7	8	יישובים מעורבים
<b>האוכלוסייה הערבית</b>				
58,595	623,518	503,283	1,230,925	סך הכול <sup>2</sup>
38,057	440,477	166,077	645,787	גליל
6,713	105,000	180,414	293,291	משולש
13,703	78,042	58,738	193,671	נגב
122	-	98,054	98,176	יישובים מעורבים

1 ראו הגדרה במבוא לפרק.

2 סך האוכלוסייה הערבית כולל גם חלק האוכלוסייה (כ-45,500) שמתגורר ביישובים בלא מעמד מוניציפלי, בעיקר יישובים ערביים לא מוכרים בנגב.

**לוח א'5: האוכלוסייה הערבית לפי יישובים המונים לפחות 2,000 תושבים ערבים  
(בסדר אלפביתי): סוף 2009**

סמל יישוב	שם יישוב	מספר תושבים	אחוז בני 14-0	אחוז בני 18-0	אחוז בני +65	יחס מינים <sup>1</sup>	יחס תלות <sup>2</sup>	גיל חציוני
472	אבו-גוש	5,908	34.0	41.4	4.5	1,001	625	23.3
473	אבו-סנאן	12,357	32.2	40.2	4.9	1,035	590	23.6
652	אבטין	2,426	37.5	46.3	3.9	987	707	20.5
2710	אום אל-פחם	45,997	39.4	47.8	3.2	1,039	742	20.2
1358	אום בטין	2,237	55.1	64.6	1.4	987	1,299	8.4
2600	אילת	2,010	29.4	34.1	1.1	1,643	439	26.0
478	אכסאל	12,132	37.8	46.7	3.1	1,070	693	20.8
1359	אל סייד	3,418	46.8	55.8	1.5	1,121	936	16.1
529	אעבלין	11,299	32.6	40.8	4.1	992	582	23.7
6000	באקה-ג'ת <sup>3</sup>	34,271	36.4	44.5	4.1	1,033	681	21.9
9000	באר שבע	3,457	39.1	45.4	0.8	1,064	665	20.8
482	בוטייה-נוג'ידאת	7,796	37.3	46.5	2.6	1,064	666	20.5
998	ביר אל-מכסור	7,594	37.0	45.5	3.5	1,031	681	21.0
1348	ביר הדאג'	3,934	50.2	57.6	0.7	921	1,037	9.0
480	בית ג'ן	10,478	30.5	39.3	5.9	992	571	23.7
1326	בסמ'ה <sup>4</sup>	7,751	41.9	51.0	2.9	1,056	811	17.9
944	בסמת טבעון	6,708	36.7	45.4	4.3	975	693	21.5
483	בענה	6,900	38.1	46.1	3.6	980	716	21.1
1292	ג'דידה-מכר	18,175	34.1	42.4	4.3	1,023	625	22.8
485	ג'ולס	5,656	30.6	39.6	5.2	1,047	558	25.2
627	ג'לנ'וליה	8,477	40.7	49.3	3.4	1,047	789	18.6
541	ג'סר א-זרקא	12,379	41.6	50.6	1.8	981	768	18.1
487	ג'ש	2,880	27.9	34.7	10.3	1,000	618	30.8
494	דאלית אל-כרמל	15,456	28.1	35.3	5.2	1,046	499	27.4
489	דבורייה	8,982	35.4	43.5	5.2	1,047	683	22.7
490	דייר אל-אסד	10,359	37.6	46.2	3.8	1,058	707	20.8
492	דיר חנא	8,719	33.2	41.8	4.7	1,025	610	22.9
1290	זמר' <sup>5</sup>	5,721	34.3	42.9	4.7	1,011	640	22.6
975	זרזיר	6,397	36.8	46.2	3.3	1,037	669	20.8
1303	חורה	16,578	54.3	63.1	1.6	1,010	1,268	8.5
496	חורפיש	5,461	32.4	41.0	4.7	1,025	590	23.2
4000	חיפה	26,424	25.0	32.4	7.1	998	473	27.5
962	טובא-זנגרייה	5,627	36.2	44.6	2.9	975	643	21.3

**לוח 5א: האוכלוסייה הערבית לפי יישובים המונים לפחות 2,000 תושבים ערבים  
(בסדר אלפביתי): סוף 2009 (המשך)**

גיל חציוני	יחס תלות <sup>2</sup>	יחס מינים <sup>1</sup>	אחוז בני +65	אחוז בני 18-0	אחוז בני 14-0	מספר תושבים	שם יישוב	סמל יישוב
21.1	694	1,040	4.0	45.7	37.0	11,889	טורעאן	498
21.9	710	1,016	4.4	44.7	37.1	36,438	טייבה	2730
23.4	608	1,015	5.1	41.3	32.7	22,497	טירה	2720
22.2	661	1,028	4.0	44.0	35.8	28,595	טמרה	8900
22.6	608	1,013	3.7	42.3	34.1	5,643	יאנוח-ג'ת	1295
22.4	633	1,012	4.2	43.2	34.6	16,433	יפיע	499
22.4	624	1,056	4.4	42.7	34.0	14,700	ירכא	502
21.8	653	1,016	3.6	44.9	36.0	12,119	כאבול	504
24.0	610	1,025	5.4	39.6	32.5	2,784	כאוכב אבו-אל-היג'א	505
8.9	1,119	985	1.8	60.6	51.0	16,761	כסיפה	1059
18.6	737	1,005	3.5	48.8	38.9	7,346	כסרא-סמיע	1296
21.0	688	1,029	3.6	45.6	37.1	4,341	כעבייה-טבאש-חג'אג'רה	978
17.5	834	1,018	2.5	52.2	42.9	2,877	כפר ברא	633
27.5	516	1,022	6.1	36.1	27.9	8,651	כפר יאסיף	507
20.5	721	1,026	3.5	47.0	38.4	18,714	כפר כנא	509
18.1	765	1,093	2.9	50.5	40.4	16,024	כפר מנדא	510
21.1	700	1,063	3.3	45.7	37.8	2,394	כפר מצר	512
18.9	723	1,047	3.1	48.1	38.9	18,810	כפר קאסם	634
22.6	616	1,031	4.0	43.1	34.1	15,294	כפר קרע	654
17.5	849	1,024	2.4	51.9	43.5	18,403	לוד	7000
8.7	1,181	983	1.7	61.7	52.4	9,579	לקיה	1060
20.9	716	1,054	3.9	46.4	37.8	13,509	מג'ד אל-כרום	516
22.7	574	1,051	4.1	41.7	32.4	19,837	מגאר	481
18.4	787	1,015	2.6	49.3	41.5	3,099	מוקיבלה	635
26.0	475	1,068	6.3	36.3	25.9	3,421	מזרעה	517
32.2	597	1,038	12.5	31.0	24.8	2,815	מעיליא	518
20.9	707	1,013	3.3	46.4	38.1	12,793	מעלה עירון (נטלעת עארה) <sup>6</sup>	1327
28.5	532	1,002	7.2	34.3	27.6	3,748	מעלות-תרשיחא	1063
20.6	681	1,041	3.6	46.5	36.9	7,048	משהד	520
18.9	735	1,023	3.3	48.1	39.1	10,704	נחף	522
25.5	609	1,001	6.3	39.6	31.6	71,922	נצרת	7300
26.3	543	1,008	3.4	38.6	31.8	6,333	נצרת עילית	1061



**לוח 5א: האוכלוסייה הערבית לפי יישובים המונים לפחות 2,000 תושבים ערבים  
(בסדר אלפביתי): סוף 2009 (המשך)**

גיל חציוני	יחס תלות <sup>2</sup>	יחס מינים <sup>1</sup>	אחוז בני +65	אחוז בני 18-0	אחוז בני 14-0	מספר תושבים	שם יישוב	סמל יישוב
22.4	573	1,040	3.5	42.6	32.9	3,709	סאג'ור	525
22.9	558	1,025	3.7	41.0	32.1	2,171	סולם	526
22.6	628	1,065	4.0	42.8	34.6	25,536	סח'נין	7500
20.0	710	987	2.4	48.1	39.1	2,643	סלמה	1245
17.3	841	1,038	2.6	52.6	43.1	2,688	עוזייר	528
27.3	508	1,041	6.3	34.7	27.4	4,778	עילבון	530
20.9	675	1,029	3.2	46.0	37.1	6,879	עילוט	511
21.2	666	1,031	3.2	45.4	36.7	11,148	עין מאהל	532
16.6	888	1,074	1.7	55.6	45.3	2,245	עין נקובא	521
26.0	528	960	5.0	37.8	29.6	13,589	עכו	7600
27.9	517	1,021	6.3	34.8	27.7	10,430	עספיא	534
20.4	735	1,005	3.6	47.4	38.8	20,907	עראבה	531
8.6	1,222	967	1.6	62.7	53.4	12,024	ערערה בנגב	1192
22.3	707	1,025	4.8	44.6	36.7	22,067	ערערה <sup>7</sup>	637
22.2	645	1,032	3.8	43.7	35.4	10,978	פורידיס	537
30.4	514	1,043	9.4	32.8	24.5	2,871	פסוטה	535
28.1	493	1,034	6.6	34.5	26.5	5,277	פקיעין (בוקיעה)	536
18.9	750	1,038	3.0	48.4	39.9	18,648	קלנסווה	638
27.4	549	987	8.3	35.6	27.1	7,195	ראמה	543
15.3	1,048	1,006	1.9	59.0	49.2	51,575	רהט	1161
22.3	611	1,038	3.9	43.1	34.0	17,218	רינה	542
21.8	675	1,129	3.9	44.3	36.5	13,731	רמלה	8500
21.2	749	1,005	4.1	46.0	38.7	4,966	שבלי-אום אל-גנם	913
9.0	1,075	981	1.7	58.9	50.1	7,314	שגב-שלום	1286
21.1	679	998	4.2	45.8	36.3	2,432	שייח' דוןן	658
21.9	625	1,023	3.7	43.7	34.7	5,893	שעב	538
24.0	617	1,019	5.2	41.1	33.0	35,898	שפרעם	8800
25.1	519	1,090	3.8	36.8	30.4	15,826	תל-אביב-יפו	5000
8.7	1,202	999	1.6	62.0	52.9	15,191	תל שבע	1054

1 מספר זכרים לכל 1,000 נקבות.

2 מספר אנשים בגילים 0-14 ו-65 ומעלה לכל 1,000 אנשים בגילים 15-64.

3 לאחר איחוד הרשויות המקומיות שבוצע בסוף שנת 2003 בהתאם להחלטת הממשלה.

4 כולל את היישובים ברטעה, מועאויה, עין אל-סהלה.

5 כולל את היישובים ימא, מר'יה, אבת'אן, ביר אל-סכה.

6 כולל את היישובים זלפה, מוצמוץ, משירפה, סאלם, ביאדה.

7 כולל את היישוב עארה.

**לוח א6: האוכלוסייה הערבית מגיל 15 ומעלה לפי דת, מצב משפחתי, מין וגיל:**

**ממוצע 2008**

יחס מינים <sup>1</sup>	נקבות					זכרים					גיל
	אחוז רווקות	לא רווקות		רווקות	סך הכול	אחוז רווקים	לא רווקים		רווקים	סך הכול	
		נשואות	סך הכול				נשואים	סך הכול			
<b>סך הכול</b>											
1,277	30.6	216,413	244,824	108,119	352,943	38.2	217,340	223,630	138,119	361,749	<b>סך הכול</b>
1,138	92.4	4,390	4,458	54,321	58,779	99.6	252	255	61,844	62,098	19-15
1,943	46.0	25,500	26,160	22,245	48,405	86.4	6,617	6,806	43,218	50,023	24-20
2,793	16.6	35,434	36,660	7,305	43,965	45.3	24,107	24,628	20,402	45,029	29-25
882	17.0	33,779	35,351	7,241	42,592	14.4	37,361	38,097	6,388	44,484	34-30
494	13.8	55,333	58,877	9,387	68,264	6.5	65,331	66,626	4,641	71,267	44-35
218	10.2	35,347	39,962	4,524	44,486	2.2	43,371	44,379	984	45,363	54-45
183	7.2	17,594	23,145	1,784	24,929	1.4	23,026	23,670	327	23,997	64-55
242	6.1	9,039	20,213	1,313	21,525	1.6	17,276	19,172	317	19,489	+65
<b>מוסלמים</b>											
1,289	30.7	171,304	193,180	85,590	278,770	38.4	172,031	177,022	110,341	287,363	<b>סך הכול</b>
1,150	91.7	3,980	4,042	44,681	48,722	99.6	223	225	51,381	51,606	19-15
2,062	42.9	21,994	22,554	16,948	39,502	85.2	5,912	6,062	34,945	41,007	24-20
2,848	15.2	29,042	30,085	5,396	35,480	42.2	20,593	21,027	15,369	36,396	29-25
743	16.6	27,105	28,479	5,675	34,154	11.7	31,053	31,686	4,218	35,904	34-30
435	14.2	43,574	46,597	7,721	54,318	5.9	52,360	53,481	3,357	56,837	44-35
194	10.0	26,615	30,426	3,397	33,822	1.9	33,084	33,926	658	34,584	54-45
177	6.2	12,837	17,150	1,141	18,291	1.2	16,760	17,278	202	17,480	64-55
336	4.4	6,159	13,850	633	14,483	1.6	12,047	13,337	213	13,550	+65
<b>נוצרים</b>											
1,196	30.2	24,403	28,437	12,278	40,715	36.8	24,447	25,230	14,683	39,913	<b>סך הכול</b>
1,023	98.8	62	63	4,948	5,010	100.0	1	1	5,062	5,063	19-15
1,347	72.9	1,167	1,181	3,172	4,353	98.0	89	89	4,273	4,362	24-20
2,801	25.3	3,109	3,152	1,066	4,218	70.6	1,233	1,242	2,986	4,228	29-25
2,459	12.2	3,710	3,808	529	4,337	29.8	3,036	3,069	1,300	4,368	34-30
816	10.9	6,445	6,713	823	7,536	8.6	6,978	7,100	672	7,772	44-35
301	11.3	5,192	5,620	714	6,334	3.5	5,864	5,980	215	6,194	54-45
218	10.9	2,945	3,757	461	4,218	2.5	3,868	3,968	101	4,068	64-55
135	12.0	1,776	4,144	568	4,712	2.0	3,380	3,784	77	3,860	+65
<b>דרוזים</b>											
1,277	30.6	20,706	23,207	10,252	33,459	38.0	20,863	21,379	13,095	34,474	<b>סך הכול</b>
1,151	93.0	348	354	4,693	5,047	99.5	28	29	5,401	5,430	19-15
1,881	46.7	2,340	2,425	2,126	4,551	85.9	617	655	4,000	4,655	24-20
2,426	19.8	3,284	3,424	844	4,268	46.5	2,282	2,359	2,047	4,406	29-25
839	25.3	2,965	3,064	1,038	4,102	20.7	3,272	3,342	870	4,212	34-30
726	13.2	5,315	5,567	844	6,411	9.2	5,994	6,046	613	6,659	44-35
271	9.6	3,540	3,917	414	4,331	2.4	4,424	4,473	112	4,585	54-45
134	7.5	1,812	2,238	183	2,421	1.0	2,399	2,424	25	2,449	64-55
250	4.8	1,105	2,219	112	2,331	1.3	1,849	2,052	28	2,080	+65

1 מספר זכרים רווקים לכל 1,000 נקבות רווקות.

לוח א': האוכלוסייה הערבית מגיל 15 ומעלה לפי אזור מגורים<sup>1</sup>, מצב משפחתי, מין וגיל: ממוצע 2008

יחס מינים <sup>2</sup>	נקבות					זכרים					גיל
	אחוז רווקות	לא רווקות		רווקות	סך הכול	אחוז רווקים	לא רווקים		רווקים	סך הכול	
		נשואות	סך הכול				נשואים	סך הכול			
<b>סך הכול</b>											
1,277	30.6	216,413	244,824	108,119	352,943	38.2	217,340	223,630	138,119	361,749	סך הכול
1,138	92.4	4,390	4,458	54,321	58,779	99.6	252	255	6,844	62,098	19-15
1,943	46.0	25,500	26,160	22,245	48,405	86.4	6,617	6,806	43,218	50,023	24-20
2,793	16.6	35,434	36,660	7,305	43,965	45.3	24,107	24,628	20,402	45,029	29-25
882	17.0	33,779	35,351	7,241	42,592	14.4	37,361	38,097	6,388	44,484	34-30
494	13.8	55,333	58,877	9,387	68,264	6.5	65,331	66,626	4,641	71,267	44-35
218	10.2	35,347	39,962	4,524	44,486	2.2	43,371	44,379	984	45,363	54-45
183	7.2	17,594	23,145	1,784	24,929	1.4	23,026	23,670	327	23,997	64-55
242	6.1	9,039	20,213	1,313	21,525	1.6	17,276	19,172	317	19,489	+65
<b>גילי</b>											
<b>סך הכול</b>											
1,252	31.1	123,953	138,495	62,549	201,044	38.1	124,592	127,297	78,337	205,633	סך הכול
1,133	93.6	2,019	2,045	29,827	31,872	99.9	46	49	33,795	33,843	19-15
1,880	48.8	13,429	13,723	13,063	26,786	90.3	2,559	2,644	24,561	27,205	24-20
2,700	18.8	19,272	19,828	4,589	24,417	50.1	12,101	12,344	12,390	24,734	29-25
920	18.8	18,997	19,648	4,547	24,195	16.6	20,699	21,007	4,182	25,189	34-30
447	14.6	32,468	33,913	5,817	39,729	6.3	38,317	38,734	2,598	41,331	44-35
164	10.9	21,206	23,282	2,860	26,142	1.7	25,993	26,328	469	26,797	54-45
154	7.4	10,660	13,333	1,070	14,403	1.1	14,105	14,335	165	14,499	64-55
230	5.8	5,904	12,724	778	13,501	1.5	10,774	11,857	179	12,036	+65
<b>משולש</b>											
<b>סך הכול</b>											
1,333	29.6	51,780	58,118	24,400	82,518	37.9	51,936	53,276	32,514	85,790	סך הכול
1,145	91.9	1,068	1,090	12,297	13,386	99.8	25	25	14,085	14,109	19-15
2,184	42.5	6,154	6,317	4,674	10,991	89.5	1,164	1,200	10,208	11,408	24-20
3,928	12.4	8,570	8,841	1,257	10,098	47.0	5,443	5,569	4,938	10,507	29-25
749	18.9	7,693	8,074	1,887	9,960	13.2	9,103	9,274	1,414	10,687	34-30
614	14.5	13,240	13,980	2,373	16,353	8.2	16,002	16,240	1,457	17,696	44-35
232	10.5	8,734	9,690	1,134	10,824	2.3	10,875	11,045	264	11,309	54-45
150	8.0	4,359	5,656	492	6,148	1.3	5,482	5,624	74	5,698	64-55
267	6.0	1,964	4,474	287	4,761	1.7	3,843	4,301	77	4,377	+65
<b>נגב</b>											
<b>סך הכול</b>											
1,202	32.8	22,066	25,350	12,353	37,703	39.2	22,135	23,081	14,854	37,935	סך הכול
1,154	88.8	992	1,003	7,970	8,972	98.2	164	166	9,193	9,359	19-15
1,999	35.6	4,080	4,182	2,311	6,493	65.5	2,389	2,432	4,620	7,052	24-20
1,314	15.0	4,642	4,826	850	5,676	19.0	4,690	4,767	1,116	5,883	29-25
188	7.5	4,090	4,328	351	4,679	1.4	4,676	4,781	66	4,715	34-30
175	9.6	4,813	5,466	582	6,048	1.8	5,536	5,784	102	5,683	44-35
191	5.9	2,098	2,856	181	3,037	1.3	2,487	2,694	35	2,729	54-45
607	3.2	966	1,701	56	1,757	2.4	1,238	1,378	34	1,412	64-55
435	5.2	386	989	54	1,043	2.1	957	1,081	24	1,105	+65
<b>יישובים מעורבים</b>											
<b>סך הכול</b>											
1,408	27.8	18,614	22,862	8,817	31,679	38.3	18,677	19,977	12,415	32,392	סך הכול
1,129	92.9	311	321	4,228	4,549	99.7	1.6	1.6	4,772	4,788	19-15
1,743	53.1	1,838	1,939	2,197	4,136	87.8	507	530	3,829	4,359	24-20
3,212	16.1	2,950	3,166	610	3,776	50.1	1,874	1,948	1,958	3,906	29-25
1,877	12.2	2,999	3,301	457	3,758	22.0	2,883	3,035	858	3,893	34-30
1,119	10.0	4,812	5,519	616	6,135	10.5	5,476	5,869	689	6,558	44-35
621	7.8	3,310	4,135	350	4,485	4.8	4,017	4,312	218	4,529	54-45
328	6.3	1,610	2,455	166	2,621	2.3	2,201	2,334	55	2,388	64-55
196	8.7	786	2,027	194	2,221	1.9	1,703	1,934	38	1,972	+65

1 ראו הגדרה במבוא לפרק.

2 מספר זכרים רווקים לכל 1,000 נקבות רווקות.

**לוח 8א: נישואים, גירושים, לידות חי, פטירות, פטירת תינוקות וגידול טבעי בקרב האוכלוסייה הערבית לפי דת ואזור מגורים: 2009**

גידול טבעי <sup>2</sup>	פטירות <sup>2</sup>		לידות חי <sup>2</sup>	גירושים <sup>1</sup>		נישואים <sup>1</sup>		דת ואזור מגורים
	פטירת תינוקות	סך הכול		נשים	בעלים	כלות	חתנים	
<b>מספרים מוחלטים</b>								
36,450	217	3,252	39,702	1,320	1,307	10,366	10,315	<b>סך הכול<sup>3</sup></b>
<b>דת</b>								
32,690	205	2,486	35,176	1,169	1,161	8,971	8,904	מוסלמים
1,537	4	472	2,009	75	70	614	617	נוצרים
2,223	8	294	2,517	76	76	781	794	דרוזים
<b>אזור מגורים</b>								
12,842	77	1,785	14,627	430	429	4,461	4,407	גליל
14,381	47	776	15,157	425	416	3,868	3,764	משולש
7,001	85	341	7,342	155	154	1,143	1,266	נגב
2,226	8	350	2,576	246	225	894	878	יישובים מעורבים
<b>שיעורים<sup>4</sup> ל-1,000</b>								
29.9	5.5	2.7	32.6	3.5	3.4	27.5	27.0	<b>סך הכול<sup>3</sup></b>
<b>דת</b>								
32.6	5.8	2.5	35.1	3.9	3.8	29.9	29.2	מוסלמים
14.0	5	4.3	18.3	1.8	1.7	14.8	15.2	נוצרים
21.4	3.2	2.8	24.2	2.2	2.1	22.2	22.0	דרוזים
<b>אזור מגורים</b>								
20.0	5.3	2.8	22.8	2.1	2.0	21.5	20.9	גליל
49.6	3.1	2.7	52.2	4.8	4.5	43.4	40.9	משולש
36.9	11.6	1.8	38.7	3.3	3.4	24.0	27.8	נגב
23.0	3.1	3.6	26.6	7.6	6.8	27.6	26.5	יישובים מעורבים

1 הנתונים על נישואים וגירושים מתייחסים לשנת 2008. הפערים בין מספרי החתנים והכלות ובין מספרי הבעלים והנשים בלוחות 8א-10א נובעים מהכללת מקרים של נישואים וגירושים בין בני זוג מהאוכלוסייה הערבית בישראל לבין בני זוג שלא מאוכלוסייה זו, כגון הגדה המערבית, מזרח ירושלים ויישובים יהודיים.

2 הנתונים של הגידול הטבעי בלוחות 8א, 11א ו-12א שונים במעט מאותם הנתונים בלוח 3א בגלל השוני בתמונים שעליהם התבסס הניתוח הסטטיסטי.

3 סיכום נתוני הנישואים והגירושים לפי אזור מגורים אינו זהה תמיד לסך הכול בלוח בגלל מקרים שבהם אזור המגורים אינו ידוע.

4 השיעורים לנישואים וגירושים חושבו לכל 1,000 בני 15+, השיעורים ללידות, פטירות וגידול טבעי חושבו לכל 1,000 באוכלוסייה, ושיעורי פטירות התינוקות חושבו לכל 1,000 לידות חי.

5 הנתון לא מוצג בלוח בגלל שהוא מבוסס על מעט מקרים (פחות מ-5).

לוח א9: נישאים ערבים לפי גיל, מין ודת: 2008

גיל	סך הכול	מוסלמים	נוצרים	דרוזים	סך הכול	מוסלמים	נוצרים	דרוזים
		שיעורים <sup>1</sup> ל-1,000			מספרים מוחלטים			
					חתנים			
סך הכול	10,315	8,904	617	794	77.0	83.6	41.8	62.2
עד 17	27	26	2	1	1.0	1.2	.. <sup>2</sup>	.. <sup>3</sup>
עד 19	338	300	2	38	6.0	6.5	.. <sup>2</sup>	7.5
20-24	3,279	2,982	57	240	80.4	90.7	14.1	62.2
25-29	4,130	3,529	295	306	208.6	238.8	98.7	150.7
30-34	1,626	1,318	187	121	221.9	249.6	159.6	138.4
35-39	449	363	46	40	130.3	139.1	92.7	117.4
40-44	181	147	17	17	105.0	112.6	68.5	99.8
45-49	102	88	5	9	96.2	112.3	26.8	99.3
+50	210	177	10	23	60.6	73.7	13.7	68.9
גיל חציוני	26.5	26.3	28.4	26.6				
גיל ממוצע	27.4	27.1	29.8	27.5				
		כלות						
סך הכול	10,366	8,971	614	781	81.8	90.3	39.8	65.4
עד 17	1,244	1,154	9	81	32.9	37.4	2.2	24.2
עד 19	3,929	3,623	51	255	78.8	89.0	10.8	57.9
20-24	4,311	3,656	313	342	207.5	229.8	109.2	171.7
25-29	1,343	1,055	177	111	143.2	148.3	166.7	92.0
30-34	421	345	41	35	47.5	47.9	59.2	36.0
35-39	190	149	19	22	32.2	30.5	35.5	45.4
40-44	104	88	6	10	25.9	28.2	11.3	27.5
45-49	44	36	5	3	8.2	8.7	.. <sup>3</sup>	6.2
+50	24	19	2	3	1.2	.. <sup>3</sup>	.. <sup>3</sup>	1.6
גיל חציוני	21.2	20.9	23.3	21.6				
גיל ממוצע	21.8	21.6	24.7	22.4				

1 שיעורים של החתנים לכל 1,000 זכרים לא נשואים ושיעורים של הכלות לכל 1,000 נקבות לא נשואות.

2 הנתון לא מוצג בלוח בשל חוסר מקרים.

3 הנתון לא מוצג בלוח בגלל מיעוט המקרים (פחות מ-5).

לוח 10א: נישאים ערבים לפי גיל, מין ואזור מגורים: 2008<sup>1</sup>

גיל	סך הכול	גליל	משולש	נגב	יישובים מעורבים	סך הכול	גליל	משולש	נגב	יישובים מעורבים	
שיעורים <sup>2</sup> ל-1,000						מספרים מוחלטים					
חתנים											
סך הכול	10,315	4,407	3,764	1,266	878	77.0	58.5	119.4	88.1	68.8	
עד 17	27	1	7	19	3	.. <sup>3</sup>	0.1	1.2	5.3	.. <sup>3</sup>	
עד 19	338	69	79	167	23	6.0	2.2	6.2	21.0	5.2	
20-24	3,279	1,189	1,234	620	236	80.4	51.4	125.6	148.2	64.6	
25-29	4,130	1,965	1,564	303	298	208.6	163.4	330.7	256.1	159.8	
30-34	1,626	795	545	103	183	221.9	184.1	312.5	342.8	189.7	
35-39	449	192	160	31	66	130.3	119.4	168.5	151.7	96.3	
40-44	181	69	62	21	29	105.0	85.8	130.6	205.5	84.6	
45-49	102	32	40	6	24	96.2	72.8	176.5	51.3	86.4	
+50	210	96	80	15	19	60.6	54.3	102.1	43.5	33.4	
גיל חציוני	26.5	26.9	26.5	23.0	27.4						
גיל ממוצע	27.4	27.8	27.3	24.6	28.8						
כלות											
סך הכול	10,366	4,461	3,868	1,143	894	81.8	62.1	134.9	81.9	72.9	
עד 17	1,244	406	562	198	78	32.9	18.6	67.7	38.7	25.6	
עד 19	3,929	1,501	1,601	584	243	78.8	54.1	142.7	85.3	60.3	
20-24	4,311	1,983	1,505	439	384	207.5	164.9	334.2	201.0	186.3	
25-29	1,343	614	487	83	159	143.2	110.0	251.3	85.0	179.5	
30-34	421	195	151	22	53	47.5	38.5	66.5	29.7	68.0	
35-39	190	99	60	8	23	32.2	36.6	55.0	18.6	46.4	
40-44	104	36	43	5	20	25.9	14.0	38.3	10.0	32.1	
45-49	44	21	14	2	7	8.2	7.3	11.2	.. <sup>4</sup>	10.1	
+50	24	12	7	3	5	1.2	1.0	1.5	.. <sup>3</sup>	1.9	
גיל חציוני	21.2	21.5	20.9	19.9	22.1						
גיל ממוצע	21.8	22.1	21.6	20.2	23.3						

1 ראו הגדרה במבוא לפרק.

2 שיעורים של החתנים לכל 1,000 זכרים לא נשואים ושיעורים של הכלות לכל 1,000 נקבות לא נשואות.

3 הנתון לא מוצג בלוח בשל חוסר מקרים.

4 הנתון לא מוצג בלוח בגלל מיעוט המקרים (פחות מ-5).

**לוח א 11: לידות חי ושיעורי פרייון סגוליים באוכלוסייה הערבית לפי גיל, דת ואזור מגורים של האם: 2009**

גיל האם	אזור מגורים <sup>1</sup>					דת			
	יישובים מעורבים	נגב	משולש	גליל	סך הכול	דרוזים	נוצרים	מוסלמים	סך הכול
<b>מספרים מוחלטים</b>									
<b>לידות חי</b>									
סך הכול <sup>2</sup>	2,576	7,342	6,985	14,094	30,997	2,043	1,870	27,084	30,997
19-15	135	492	330	654	1,611	59	28	1,524	1,611
24-20	719	2,133	2,158	4,317	9,327	564	329	8,434	9,327
29-25	770	2,096	2,105	4,449	9,420	659	736	8,026	9,421
34-30	586	1,570	1,493	3,114	6,763	507	538	5,718	6,763
39-35	291	829	694	1,288	3,102	215	200	2,688	3,103
44-40	61	182	165	243	651	34	33	584	651
49-45	5	14	8	15	42	3	4	35	42
<b>שיעור פרייון סגולי<sup>3</sup></b>									
סך הכול <sup>2</sup>	101.8	176.6	97.6	85.3	102.1	73.1	63.8	109.9	102.1
19-15	30.0	48.4	23.1	20.2	26.3	11.2	5.5	29.9	26.3
24-20	164.2	281.1	198.0	169.0	192.7	125.2	76.8	212.8	192.7
29-25	207.5	327.6	209.5	189.4	215.8	157.3	184.7	226.2	215.8
34-30	166.2	259.3	142.2	127.5	151.9	119.5	126.5	158.8	151.9
39-35	77.0	158.9	63.5	51.0	68.7	52.1	43.2	73.8	68.7
44-40	24.2	52.3	22.6	14.4	21.6	12.3	10.7	24.1	21.6
49-45	1.7	5.3	1.1	0.9	1.4	.. <sup>4</sup>	.. <sup>4</sup>	1.5	1.4
פרייון כולל <sup>1</sup>	3.4	5.7	3.3	2.9	3.4	2.2	2.4	3.6	3.4

1 ראו הגדרה במבוא לפרק.

2 סך הכול כולל מקרים שבהם גיל האם אינו ידוע.

3 מספר לידות חי לכל 1,000 נשים בקבוצה המתאימה.

4 התון לא מוצג בלוח בגלל מיעוט המקרים (פחות מ-5).

**לוח א'12: לידות חי בקרב האוכלוסייה הערבית לפי סדר לידה, דת ואזור מגורים של האם: 2009**

סדר לידה	דת				אזור מגורים <sup>1</sup>				
	סך הכול	מוסלמים	נוצרים	דרוזים	סך הכול	גליל	משולש	נגב	יישובים מעורבים
<b>מספרים מוחלטים</b>									
סך הכול <sup>2</sup>	30,997	27,084	1,870	2,043	30,997	14,094	6,985	7,342	2,576
1	8,602	7,228	685	689	8,602	4,424	1,941	1,423	814
2	7,169	6,001	578	590	7,168	3,633	1,685	1,201	649
3	5,826	4,974	413	439	5,826	2,909	1,475	990	452
4	3,797	3,467	130	200	3,796	1,724	928	906	238
6-5	3,522	3,361	50	111	3,522	1,177	716	1,385	244
8-7	1,164	1,151	1	12	1,176	173	127	810	66
+9	643	643	.. <sup>3</sup>	.. <sup>3</sup>	643	15	19	578	31
<b>אחוזים</b>									
סך הכול <sup>2</sup>	100.0	100.0	100.0	100.0	100.0	100.0	100.0	100.0	100.0
1	28.0	26.9	36.9	33.8	28.0	31.5	28.2	19.5	32.6
2	23.3	22.4	31.1	28.9	23.3	25.8	24.5	16.5	26.0
3	19.0	18.5	22.2	21.5	19.0	20.7	21.4	13.6	18.1
4	12.4	12.9	7.0	9.8	12.4	12.3	13.5	12.4	9.5
6-5	11.5	12.5	2.7	5.4	11.5	8.4	10.4	19.0	9.8
8-7	3.8	4.3	0.1	0.6	3.8	1.2	1.8	11.1	2.6
+9	3.4	3.6	.. <sup>3</sup>	.. <sup>3</sup>	3.4	2.9	3.3	5.7	3.4

1 ראו הגדרה במבוא לפרק.

2 סך הכול כולל מקרים שבהם סדר הלידה אינו ידוע.

3 הנתון לא מוצג בלוח בשל חוסר מקרים.



לוח א'13: שיעורי תמותה ותוחלת חיים באוכלוסייה הערבית לפי גיל, מין ודת:

ממוצע 2006-2010

גיל	זכרים				נקבות			
	סך הכול	מוסלמים	נוצרים	דרוזים	סך הכול	מוסלמיות	נוצריות	דרוזיות
שיעורי תמותה ל-1,000 תושבים <sup>1</sup>								
0	7.6	8.1	3.7	4.1	6.6	7.0	1.5	5.2
1	0.6	0.6	0.1	0.5	0.5	0.5	0.4	0.3
5	0.3	0.3	0.2	0.1	0.2	0.2	0.2	0.2
10	0.2	0.2	0.2	0.2	0.2	0.2	0.1	0.1
15	0.7	0.7	0.4	0.9	0.2	0.2	0.1	0.1
20	1.2	1.2	0.8	1.5	0.3	0.4	0.1	0.3
25	1.0	1.0	0.8	1.2	0.3	0.3	0.1	0.3
30	0.9	0.9	1.0	0.9	0.4	0.5	0.2	0.3
35	1.1	1.1	0.8	1.1	0.5	0.5	0.5	0.5
40	1.6	1.7	1.0	1.4	0.8	0.8	0.9	0.8
45	2.9	3.0	2.2	2.9	1.5	1.5	1.5	1.3
50	5.1	5.2	4.9	4.5	2.6	2.8	2.4	1.9
55	7.9	8.4	6.5	6.6	4.2	4.6	3.1	2.6
60	14.0	14.6	11.1	14.3	7.9	8.3	6.9	5.9
65	23.0	24.9	18.6	15.7	14.1	14.9	11.3	13.4
70	38.1	39.6	34.7	34.8	24.1	26.3	18.6	22.0
75	65.2	66.7	66.9	53.5	48.0	52.7	38.2	40.6
80	86.8	90.7	82.0	77.4	81.5	85.5	69.5	83.1
85	149.1	146.4	166.4	140.0	158.5	160.7	160.8	142.9
תוחלת חיים <sup>1</sup>								
0	75.8	75.3	77.7	77.3	79.8	79.2	81.9	80.7
1	75.4	74.9	77.0	76.6	79.3	78.8	81.0	80.1
5	71.5	71.0	73.0	72.7	75.5	75.0	77.1	76.2
10	66.6	66.1	68.1	67.8	70.6	70.0	72.2	71.3
15	61.7	61.2	63.1	62.9	65.6	65.1	67.2	66.3
20	56.9	56.4	58.3	58.1	60.7	60.1	62.3	61.4
25	52.2	51.7	53.5	53.5	55.8	55.2	57.3	56.5
30	47.5	47.0	48.7	48.8	50.8	50.3	52.4	51.5
35	42.7	42.2	43.9	44.1	45.9	45.4	47.4	46.6
40	37.9	37.4	39.1	39.3	41.1	40.5	42.5	41.7
45	33.2	32.7	34.3	34.5	36.2	35.7	37.7	36.9
50	28.6	28.2	29.6	30.0	31.5	31.0	33.0	32.1
55	24.3	23.8	25.3	25.6	26.9	26.3	28.3	27.4
60	20.2	19.7	21.0	21.4	22.4	21.9	23.7	22.7
65	16.4	16.0	17.1	17.8	18.2	17.7	19.5	18.3
70	13.1	12.8	13.5	14.0	14.3	13.9	15.4	14.4
75	10.3	10.1	10.5	11.2	10.8	10.5	11.7	10.8
80	8.4	8.1	8.7	8.9	8.0	7.9	8.6	7.6
85	6.7	6.4	7.0	7.0	5.8	5.8	6.1	5.2

1 החישוב בקרב נוצרים עד גיל 44, גברים דרוזים עד גיל 14 ונשים דרוזיות עד גיל 59 התבסס על מספר מקרים קטן (פחות מ-20).

לוח א'14: שיעורי תמותה ותוחלת חיים באוכלוסייה הערבית לפי גיל, מין ואזור מגורים<sup>1</sup>: ממוצע 2006-2010

גיל	זכרים				נקבות			
	גיל	משולש	גב	יישובים מעורבים	גיל	משולש	גב	יישובים מעורבים
<b>שיעורי תמותה ל-1,000 תושבים</b>								
0	5.7	7.4	12.3	5.1	5.4	10.7	3.4	0.6
1	0.5	0.3	1.0	0.6	0.4	0.6	0.6	0.6
5	0.2	0.3	0.3	0.2	0.2	0.3	0.1	0.1
10	0.2	0.1	0.4	0.2	0.1	0.3	0.2	0.2
15	0.7	0.5	0.9	1.0	0.1	0.3	0.3	0.3
20	1.1	1.2	1.5	1.4	0.2	0.5	0.3	0.3
25	0.9	1.0	1.4	1.6	0.2	0.3	0.4	0.4
30	0.8	0.9	1.1	1.5	0.4	0.4	0.2	0.2
35	1.0	1.3	1.3	1.0	0.5	0.4	0.4	0.4
40	1.3	1.8	1.8	2.3	0.7	0.9	1.1	1.1
45	2.6	3.3	3.5	3.3	1.4	1.4	2.0	2.0
50	4.7	4.8	7.0	7.0	2.3	2.9	3.8	3.8
55	7.0	7.6	8.7	13.0	3.4	5.8	4.9	4.9
60	13.0	14.2	16.5	17.4	7.5	7.6	8.9	8.9
65	20.0	27.2	27.8	27.3	13.0	15.2	14.9	14.9
70	35.7	40.8	34.7	48.7	23.0	23.6	22.1	22.1
75	62.4	64.3	65.7	81.5	41.5	59.4	47.9	47.9
80	81.6	90.7	85.4	113.0	76.4	77.2	88.1	88.1
85	141.8	195.5	142.1	130.8	155.5	109.1	216.2	216.2
<b>תוחלת חיים</b>								
0	76.9	75.5	74.2	73.0	80.7	78.7	79.3	79.3
1	76.4	75.0	74.1	72.3	80.1	78.5	78.5	78.5
5	72.5	71.1	70.4	68.5	76.3	74.7	74.7	74.7
10	67.6	66.2	65.5	63.6	71.3	69.8	69.8	69.8
15	62.6	61.3	60.6	58.6	66.3	64.9	64.8	64.8
20	57.8	56.4	55.9	53.9	61.4	60.0	59.9	59.9
25	53.1	51.7	51.3	49.3	56.5	55.1	55.0	55.0
30	48.4	47.0	46.6	44.6	51.6	50.2	50.1	50.1
35	43.6	42.2	41.9	40.0	46.7	45.3	45.2	45.2
40	38.8	37.4	37.1	35.1	41.8	40.4	40.3	40.3
45	34.0	32.7	32.4	30.5	36.9	35.6	35.5	35.5
50	29.4	28.2	28.0	26.0	32.1	30.8	30.8	30.8
55	25.0	23.8	23.9	21.8	27.5	26.2	26.3	26.3
60	20.8	19.7	19.8	18.1	22.9	21.9	21.9	21.9
65	17.1	15.9	16.3	14.5	18.7	17.7	17.8	17.8
70	13.6	12.9	13.3	11.3	14.7	13.8	14.0	14.0
75	10.7	10.2	10.4	8.7	11.2	10.2	10.3	10.3
80	8.8	8.2	8.5	6.9	8.2	7.9	7.4	7.4
85	7.0	6.5	6.7	5.3	5.9	5.9	5.2	5.2

1 ראו הגדרה במבוא לפרק.

**לוח א 15: משקי בית ערביים לפי גודל משק בית, צפיפות דיור, אזור מגורים ודת: 2009**

אזור מגורים <sup>1</sup>					דת				גודל משק בית וצפיפות דיור
יישובים מעורבים	נגב	משולש	גליל	סך הכול	דרוזים	נוצרים	מוסלמים	סך הכול	
16,248	27,861	60,042	154,135	258,286	22,942	31,340	204,004	258,286	מספר משקי הבית
									מספר נפשות במשק הבית
100.0	100.0	100.0	100.0	100.0	100.0	100.0	100.0	100.0	אחוזים: סך הכול
15.7	15.4	7.1	8.6	9.4	8.7	15.1	8.6	9.4	1
12.2	4.7	9.9	11.2	10.3	7.5	15.4	9.8	10.3	2
13.0	5.6	8.3	11.6	10.3	12.6	16.1	9.1	10.3	3
19.1	9.4	21.1	18.8	18.3	19.2	20.1	18.0	18.3	4
19.5	8.6	18.7	19.8	18.3	24.9	17.9	17.6	18.3	5
9.7	8.2	18.8	16.1	15.5	15.2	10.8	16.3	15.5	6
10.9	48.2	16.1	13.9	17.9	11.9	4.6	20.7	17.9	+7
4.1	6.4	4.7	4.4	4.7	4.4	3.6	4.9	4.7	ממוצע מספר נפשות למשק הבית
									צפיפות דיור <sup>1</sup> במשק הבית (נפשות לחדר)
100.0	100.0	100.0	100.0	100.0	100.0	100.0	100.0	100.0	אחוזים: סך הכול
22.7	13.0	13.5	20.2	18.0	21.1	30.8	15.8	18.0	פחות מ-1
18.5	15.8	17.1	18.1	17.7	16.9	23.7	16.9	17.7	1
18.1	8.8	19.5	20.2	18.7	27.7	17.8	17.9	18.7	1.49-1.01
23.4	12.6	24.9	21.2	21.3	19.4	15.8	22.4	21.3	1.99-1.5
9.3	9.8	13.1	11.6	11.6	7.5	7.9	12.7	11.6	2
2.5	12.7	4.5	4.5	5.2	3.6	2.3	5.8	5.2	2.49-2.01
2.6	12.0	4.2	2.3	3.8	1.8	1.1	4.4	3.8	2.99-2.50
2.9	15.3	3.1	1.8	3.6	2.1	0.5	4.2	3.6	+3

1 ראו הגדרה במבוא לפרק.



## פרק ב: עבודה

### מקור הנתונים

כל הנתונים בפרק זה מבוססים על סקר כוח אדם<sup>1</sup> של הלמ"ס לשנת 2009.

### הגדרות

1. אוכלוסייה ערבית בגיל העבודה: התושבים הערבים הקבועים של ישראל בני 15 ומעלה פרט לתושבים הערבים של היישוב ירושלים ושל רמת הגולן, שנפחו מהאוכלוסייה הערבית בסקר כוח אדם של הלמ"ס.
2. לאום ערבי: כולל מוסלמים, דרוזים ונוצרים. נוצרים שאינם גרים ביישובים ערביים נחשבו ערבים רק אם הם ילידי ישראל או שהגיעו לישראל לפני שנת 1990.
3. אזורי המגורים של האוכלוסייה הערבית: מקומות המגורים של האוכלוסייה הערבית מוינו לארבעה אזורים גיאוגרפיים: גליל, משולש, נגב ויישובים מעורבים. המיון נעשה לפי שני משתנים: נפת מגורים (מפורטת לאזורים טבעיים) וצורת יישוב מגורים (עירוני או כפרי). באזור הגליל נכללו מחוז הצפון ונפת חיפה, פרט לעיר חיפה; באזור המשולש נכללו נפת חדרה (חלק ממחוז חיפה) ומחוזות המרכז ותל-אביב, פרט לנפות רמלה ותל-אביב; באזור הנגב נכללו מחוז הדרום; באזור היישובים המעורבים נכללו נפות רמלה ותל-אביב והעיר חיפה. הגדרת אזור היישובים המעורבים אינה מקיפה בשל מגבלת הפירוט של נתוני סקר כוח אדם.
4. דת: רק ראש משק הבית נשאל על דתו בסקר כוח אדם, וזו נרשמת כדתם של כל בני משק הבית.
5. משק בית: קבוצת אנשים הגרים בקביעות בבית אחד, ויש להם תקציב הוצאות משותף למזון.
6. ראש משק בית: ראש משק הבית הוא המפרנס העיקרי של משק הבית, כלומר המועסק שעובר בדרך כלל 35 שעות או יותר בשבוע. אם אין מפרנס במשק הבית, נקבע כראש משק הבית האדם שהמרוויחין מחשיב כראש משק הבית.

1 למידע מפורט על סקר כוח אדם ראו "סקרי כוח אדם: רבעון II של שנת 2010" באתר האינטרנט של הלמ"ס: [www.cbs.gov.il](http://www.cbs.gov.il).

7. כוח העבודה האזרחי: בני 15 ומעלה, מועסקים ובלתי מועסקים.
8. שבוע קובע: השבוע המסתיים בשבת שלפני בוא הסוקר למשק הבית.
9. מועסקים: מי שעבדו שעה אחת לפחות בשבוע הקובע בעבודה כלשהי תמורת שכר, רווח או כל תמורה אחרת. בקטגוריית המועסקים כלולים גם בני משפחה המועסקים בעסק משפחתי שעבדו בלא תשלום מעל 15 שעות בשבוע, אנשים השוהים במוסדות שעבדו מעל 15 שעות בשבוע ואנשים שנעדרו זמנית מעבודתם.
10. מועסקים שעבדו עבודה מלאה: מי שעבדו 35 שעות או יותר בשבוע הקובע.
11. מועסקים שעבדו עבודה חלקית: מי שעבדו פחות מ-35 שעות בשבוע הקובע.
12. מועסקים שנעדרו זמנית מעבודתם: מי שנעדרו זמנית מעבודתם הרגילה בשבוע הקובע עקב מחלה, חופשה, שבתה, הפסקה זמנית של העבודה או מכל סיבה אחרת.
13. בלתי מועסקים: מי שלא עבדו כלל וחיפשו עבודה באופן פעיל בחודש שקדם לעריכת הסקר והיו יכולים להתחיל לעבוד בשבוע הקובע אילו הוצעה להם עבודה מתאימה.
14. אינם שייכים לכוח העבודה האזרחי: מי שלא היו מועסקים או בלתי מועסקים בשבוע הקובע. בקבוצה זו כלולים תלמידים, אנשים שעבדו בלא תמורה עד 15 שעות בשבוע, עקרות בית, אנשים שאינם מסוגלים לעבוד וכדומה.
15. עובד שכיר: כל מי שעבד אצל אדם אחר בעבור שכר יומי, חודשי, קבלני או כל תמורה אחרת.
16. עובד עצמאי: אדם העובד בעסק הפרטי שלו, בין שהוא מעסיק אחרים ובין שאינו מעסיק אחרים, בין שהוא נותן להם שכר בעבור עבודתם ובין שהוא נותן להם תמורה אחרת.
17. מעמד אחר בעבודה: מועסק שאינו שכיר או עצמאי, למשל בן משפחה העובד בלא תשלום.
18. ענף כלכלי: הענף הכלכלי שאליו שייך המפעל או המוסד שבו עובד הנסקר. הענף הכלכלי נקבע לפי המוצר או השירות העיקרי של יחידת הסיווג.<sup>2</sup>
19. משלח יד: אוסף הפעילויות והעיסוקים שהנסקר מבצע במקום עבודתו בלא להתחשב במקצוע שלמד, אם אינו עוסק בו.<sup>3</sup>

2 המוצרים והשירותים מסווגים על פי יחידות בסיווג בינלאומי. כמה יחידות יחד הן ענף כלכלי. הנסקרים סווגו על פי הסיווג האחיד של ענפי הכלכלה 1993: פרסום טכני 63, ירושלים: הלשכה המרכזית לסטטיסטיקה.

3 הנסקרים סווגו על פי הסיווג האחיד של משלחי היד 1994: פרסום טכני 64, ירושלים: הלשכה המרכזית לסטטיסטיקה.

## ממצאים נבחרים

### השתתפות בכוח העבודה האזרחי

1. בין שנת 2001 ל-2009 עלה שיעור ההשתתפות בכוח העבודה של האוכלוסייה הערבית בישראל מ-39% ל-41.5%, אם כי בשנת 2009 הוא ירד בהשוואה לשנת 2008. שיעור ההשתתפות הנשים עלה בהדרגה מ-18.7% בשנת 2001 לשיא של 23.2% בשנת 2008, ובשנת 2009 ירד ל-22.7%. שיעור ההשתתפות הגברים ירד בשנים 2001-2005, עלה בהדרגה בשנים 2006-2008 והגיע לשיא של 62.2% בשנת 2008, אך ירד בשנת 2009 ל-59.7% (ראו לוח מסכם 1). שיעור ההשתתפות הערבים בכוח העבודה בשנת 2009 נשאר נמוך במידה ניכרת משיעור ההשתתפותם של היהודים (59.9%). לתיאור הפער בשיעור ההשתתפות בכוח העבודה בין ערבים ליהודים בשנים 2001-2009 ראו תרשים 1. שיעור המועסקים הערבים מתוך בני 15 ומעלה עלה בשנים 2001-2009 מ-53.2% ל-55.6% לגברים ומ-16.9% ל-20.4% לנשים (ראו לוח מסכם 1). פירושו הדבר שמכל חמש נשים ערביות בגיל העבודה, רק אחת עבדה בפועל בשנת 2009.

2. בין שנת 2001 ל-2009 עלה שיעור ההשתתפות בכוח העבודה בקרב כל הדתות והאזורים הגיאוגרפיים, פרט ליישובים המעורבים, שבהם הוא ירד (ראו לוח מסכם 1). עם זאת, נמצאו פערים גדולים בשיעורי ההשתתפות בכוח העבודה בין הנוצרים לבני הדתות האחרות (53.2% לעומת 38.4%-40.2% בהתאמה) ובין היישובים המעורבים לאזורים הגיאוגרפיים האחרים (52.7% לעומת 32.2%-41.8% בהתאמה) (ראו לוח מסכם 1).

3. הפער העיקרי בין הגילים בהשתתפות בכוח העבודה ב-2009 הוא בין שכבת הגיל 25-44 ובין שכבות הגיל האחרות. שיא ההשתתפות בכוח העבודה נרשם בקרב בני 35-44 (58.6%). בשכבות הגיל 45-54 ו-55-64 ירדה ההשתתפות ל-46.1% ול-23.4% בהתאמה (ראו לוח 7).

4. פרופיל ההשתתפות בכוח העבודה לפי גיל בשנת 2009 מלמד ששיעור ההשתתפות של הגברים הערבים עולה תחילה לפי הגיל, אך לאחר גיל 45-54 הוא יורד במידה ניכרת (ראו לוח 5). שיעור ההשתתפות של הנשים הערביות בכוח העבודה נמוך הרבה מזה של הגברים, אך גם אצלן נמצאה פרישה בגיל צעיר. לשם השוואה, הירידה בהשתתפות של גברים יהודים מתחילה מעט מאוחר יותר, כמו שאפשר לראות בתרשים 1.

5. רמת ההשכלה היא משתנה מרכזי בקביעת שיעורי ההשתתפות בכוח העבודה: ככל שעלתה רמת ההשכלה, כך עלה שיעור ההשתתפות. ההשתתפות הגבוהה ביותר בשנת 2009 נרשמה בקרב בעלי תואר אקדמי (84.5%) (ראו לוח 5). בקרב הגברים שלמדו 16 שנים ויותר הגיע שיעור ההשתתפות בכוח העבודה ל-82.2% (לעומת 74.8% באוכלוסייה היהודית), ובקרב נשים בעלות רמת השכלה זהה הגיע שיעור ההשתתפות ל-80.9% (לעומת 78.4% בקרב נשים יהודיות). יצוין שקיים מתאם בין רמת ההשכלה לגיל, כך שהקשר בין רמת ההשכלה להשתתפות בכוח העבודה אינו מנותק מהקשר בין גיל להשתתפות בכוח העבודה.

## תעסוקה

1. בין שנת 2001 ל-2009 גדל מספר המועסקים הערבים ב-40.7%, לעומת גידול של 21.3% במספר המועסקים היהודים. מספר המועסקות הערביות באותה התקופה גדל ב-146%, שהם תוספת של 70,900 מועסקות, לעומת גידול של 7.6% בלבד בקרב הגברים הערבים. מספר המועסקות היהודיות בתקופה זו גדל ב-25.3%, ומספר הגברים היהודים המועסקים גדל ב-17.5%.

2. קטגוריית משלחי היד הגדולה ביותר של המועסקים הערבים בשנת 2009 נותרה העובדים המקצועיים: 38.4% (ראו לוח ב16) (לעומת 14.7% מהמועסקים היהודים). רק 9.4% היו בעלי מקצועות אקדמיים (לעומת 15.3% מהמועסקים היהודים), ו-1.9% בלבד היו מנהלים (לעומת 7.5% מהמועסקים היהודים).

3. 36.4% מבעלי משלחי היד האקדמיים בשנת 2009 עבדו בהוראה (לעומת 17.4% בקרב יהודים), וכ-70% מבעלי המקצועות החופשיים והטכניים עבדו בהוראה (ראו לוח ב18) (לעומת 37% בקרב היהודים).

4. הרמה המקצועית של משלחי היד של הנשים הערביות בשנת 2009 נותרה גבוהה מרמת משלחי היד של הגברים (ראו לוח ב16). לעומת זאת, הרמה המקצועית של משלחי היד של הנשים היהודיות באותה התקופה דומה לזו של הגברים היהודים (ראו תרשים 2).

5. בין 2001 ל-2009 התרחבה תופעת היוממות בקרב העובדים הערבים. שיעור הגברים המועסקים מחוץ ליישוב מגוריהם עלה מ-56.6% ל-62%, ושיעור הנשים עלה מ-30.8% ל-35.6% (ראו לוח מסכם 1). שיעור הגברים היהודים המועסקים מחוץ ליישוב מגוריהם בשנת 2009 היה 58.1%, ושיעור הנשים היהודיות היה 45.6%.

## אבטלה

1. שיעור הבלתי מועסקים בקרב הגברים הערבים ירד בהדרגה בשנים 2004-2009, וב-2009 הוא הסתכם ב-6.8% (ראו לוח מסכם 1). שיעור הבלתי מועסקות הערביות עלה בהדרגה בשנים 2004-2006 עד לשיא של 17.8%, ולאחר מכן ירד בהדרגה עד 10.3% בשנת 2009.

2. נמצא קשר הפוך ברור בין רמת ההשכלה לרמת האבטלה (ראו לוח ב5). שיעור הבלתי מועסקים הגבוה ביותר ב-2009 נרשם בקרב בעלי השכלה של עד ארבע שנות לימוד (25.9%), ושיעור הבלתי מועסקים הנמוך ביותר נרשם בקרב בעלי השכלה של 16 שנים ומעלה (1.7%).

3. פיטורים היו הגורם העיקרי לפליטתם של עובדים ערבים אל מחוץ למעגל העבודה בשנת 2009 (ראו לוח ב22). כ-59.1% מהבלתי מועסקים הערבים שעבדו בשנה שקדמה לעריכת הסקר פוטרו, בדומה לשיעור המפוטרים היהודים (56.7%).



לוח מסכם 1: התפתחויות בכוח העבודה הערבי: אינדיקטורים נבחרים, 2001-2009

2009	2008	2007	2006	2005	2004	2001	אינדיקטור
<b>1. אחוז ההשתתפות בכוח העבודה האזרחי</b>							
41.5	42.9	42.5	40.7	39.0	39.4	39.0	סך הכול
לפי מין:							
59.7	62.2	61.9	59.9	57.9	58.7	59.1	גברים
22.7	23.2	22.4	21.0	19.6	19.6	18.7	נשים
לפי דת:							
40.2	41.9	41.3	39.5	37.3	38.2	37.2	מוסלמים
53.2	53.3	51.9	51.5	51.2	50.3	50.2	נוצרים
38.4	38.2	39.9	36.5	37.2	36.8	38.2	דרוזים
לפי אזור מגורים:							
41.8	43.5	42.7	41.1	39.1	39.4	38.5	גליל
41.8	42.6	41.8	39.8	39.5	39.3	39.0	משולש
32.2	32.1	33.9	30.4	29.2	30.7	30.4	נגב
52.7	55.4	56.5	55.7	49.0	51.7	54.2	יישובים מעורבים
לפי מספר שנות לימוד:							
6.4	8.6	8.1	7.9	9.5	10.3	8.6	4-0
31.7	33.4	34.8	32.2	32.4	34.6	32.2	8-5
42.1	43.5	43.9	42.3	40.0	40.8	41.6	12-9
48.6	52.7	50.0	48.9	47.9	49.3	52.6	15-13
81.5	79.5	79.2	81.0	78.5	79.8	83.3	16 ויותר
<b>2. אחוז התעסוקה* בקרב האוכלוסייה בגיל העבודה (15+)</b>							
38.3	39.4	38.0	36.0	34.2	34.6	35.2	סך הכול
לפי מין:							
55.6	58.0	56.5	54.3	51.6	51.8	53.2	גברים
20.4	20.3	18.8	17.3	16.3	16.9	16.9	נשים
<b>3. אחוז המועסקים מחוץ ליישוב המגורים</b>							
55.1	56.8	57.1	57.3	56.8	56.1	50.4	סך הכול
לפי מין:							
62.0	64.5	64.4	64.4	63.4	63.4	56.6	גברים
35.6	34.2	34.4	34.5	35.8	33.1	30.8	נשים
<b>4. אחוז הבלתי מועסקים</b>							
7.8	8.2	10.6	11.5	12.3	12.2	9.9	סך הכול
לפי מין:							
6.8	6.7	8.7	9.3	11.0	11.7	10.0	גברים
10.3	12.4	16.0	17.8	16.4	13.9	9.4	נשים
לפי אזור מגורים:							
8.3	9.4	10.9	12.9	14.7	10.2	12.6	גליל
5.9	4.1	5.6	6.5	6.4	5.0	8.1	משולש
7.2	8.6	20.2	15.3	15.6	20.7	16.4	נגב
9.7	11.2	12.3	11.1	8.8	11.4	16.6	יישובים מעורבים

\* מספר המועסקים כאחוז מהאוכלוסייה בגיל העבודה (15+).

תרשים 1: שיעור ההשתתפות בכוח העבודה האזרחי לפי גיל ומין, 2009 (אחוזים)

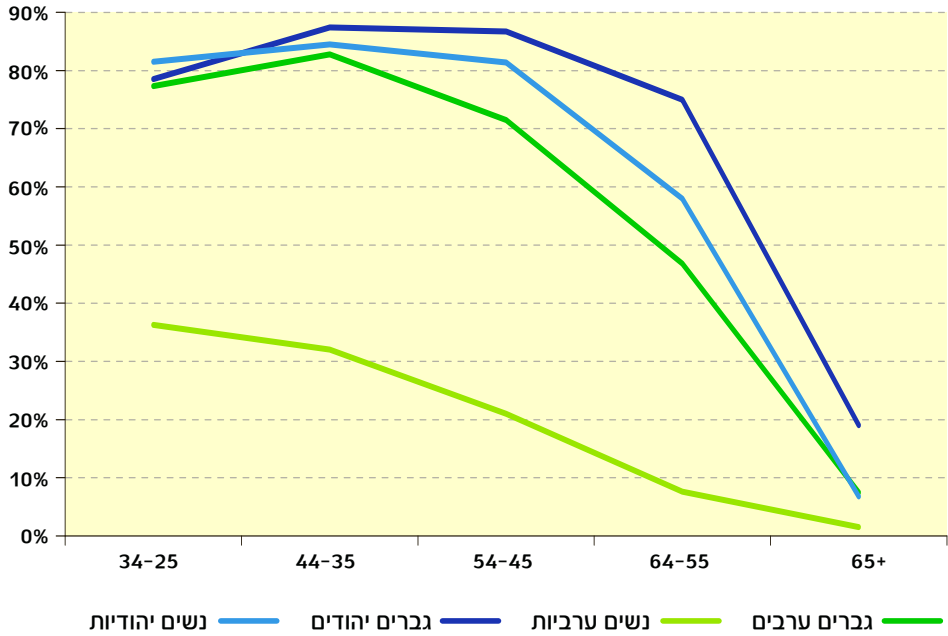

תרשים 2: היחס בין שיעור הנשים המועסקות לשיעור הגברים המועסקים לפי קבוצת משלחי יד, 2009 (אחוזים)

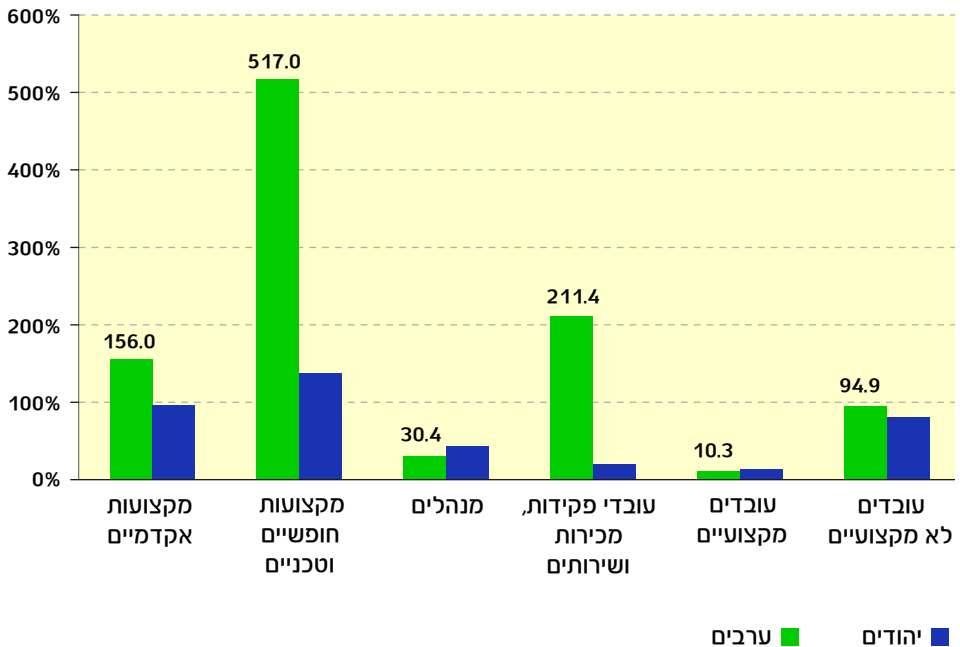

**לוח ב1: האוכלוסייה הערבית מגיל 15 ומעלה לפי תכונות כוח העבודה האזרחי, מין ודת: 2009**

דרוזים	נצורים	מוסלמים	סך הכול	דרוזים	נצורים	מוסלמים	סך הכול	תכונות כוח העבודה האזרחי ומין
<b>אחוזים<sup>1</sup></b>				<b>מספרים מוחלטים</b>				
								<b>סך הכול</b>
100.0	100.0	100.0	100.0	70,542	83,784	593,793	748,119	סך הכול
38.4	53.2	40.2	41.5	27,122	44,564	238,700	310,386	בכוח העבודה האזרחי
94.6	95.3	91.4	92.2	25,649	42,480	218,169	286,298	מועסקים
70.5	66.4	66.6	66.9	19,123	29,575	158,975	207,673	מתוכם: עבדו עבודה מלאה <sup>2</sup>
21.5	24.9	21.5	22.0	5,825	11,078	51,390	68,293	עבדו עבודה חלקית <sup>2</sup>
5.4	4.7	8.6	7.8	1,473	2,084	20,531	24,088	בלתי מועסקים
61.6	46.8	59.8	58.5	43,420	39,220	355,093	437,733	אינם בכוח העבודה האזרחי
<b>גברים</b>								
								<b>סך הכול</b>
100.0	100.0	100.0	100.0	35,785	42,849	301,345	379,979	סך הכול
52.8	64.8	59.7	59.7	18,912	27,787	179,978	226,677	בכוח העבודה האזרחי
95.8	94.5	92.7	93.2	18,115	26,258	166,845	211,217	מועסקים
81.9	79.7	76.9	77.7	15,490	22,160	138,440	176,090	מתוכם: עבדו עבודה מלאה <sup>2</sup>
12.7	11.8	13.0	12.8	2,408	3,271	23,316	28,995	עבדו עבודה חלקית <sup>2</sup>
4.2	5.5	7.3	6.8	798	1,530	13,133	15,460	בלתי מועסקים
47.2	35.2	40.3	40.3	16,873	15,062	121,367	153,302	אינם בכוח העבודה האזרחי
<b>נשים</b>								
								<b>סך הכול</b>
100.0	100.0	100.0	100.0	34,757	40,935	292,448	368,140	סך הכול
23.6	41.0	20.1	22.7	8,210	16,777	58,722	83,709	בכוח העבודה האזרחי
91.8	96.7	87.4	89.7	7,534	16,223	51,324	75,081	מועסקות
44.3	44.2	35.0	37.7	3,633	7,415	20,535	31,583	מתוכם: עבדו עבודה מלאה <sup>2</sup>
41.6	46.5	47.8	46.9	3,417	7,808	28,074	39,298	עבדו עבודה חלקית <sup>2</sup>
8.2	3.3	12.6	10.3	676	554	7,398	8,628	בלתי מועסקות
76.4	59.0	79.9	77.3	26,547	24,158	233,726	284,431	אינן בכוח העבודה האזרחי

1 אחוז בכוח העבודה האזרחי ולא בכוח העבודה האזרחי מכלל האוכלוסייה מגיל 15 ומעלה ואחוז יתר הקבוצות מתוך כוח העבודה האזרחי.  
 2 ראו הגדרה במבוא לפרק. המספרים של מי שעבדו עבודה מלאה ומי שעבדו עבודה חלקית אינם מסתכמים לסך כל המועסקים, כיוון שאין מוצגת הקטגוריה של עובדים שנעדרו זמנית מעבודתם.

**לוח ב2: האוכלוסייה הערבית מגיל 15 ומעלה לפי תכונות כוח העבודה האזרחי, מיץ ואזור המגורים: 2009<sup>1</sup>**

תכונות כוח העבודה האזרחי ומין	סך הכול	גילי	משולש	נב	יישובים מעורבים	סך הכול	גילי	משולש	נב	יישובים מעורבים	סך הכול	גילי	משולש	נב	יישובים מעורבים
<b>מספרים מוחלטים</b>															
סך הכול	748,119	444,026	172,224	82,649	49,220	100.0	100.0	100.0	100.0	100.0	100.0	100.0	100.0	100.0	100.0
סך הכול	310,386	185,814	72,013	26,630	25,930	52.7	32.2	41.8	41.8	41.5	52.7	32.2	41.8	41.8	41.5
בכוח העבודה האזרחי	286,298	170,417	67,755	24,718	23,408	90.3	92.8	94.1	91.7	92.2	90.3	92.8	94.1	91.7	92.2
מועסקים	207,673	123,881	49,512	18,668	15,612	60.2	70.1	68.8	66.7	66.9	60.2	70.1	68.8	66.7	66.9
מתוכם: עבדו עבודה מלאה <sup>3</sup>	68,293	40,029	16,158	5,295	6,811	26.3	19.9	22.4	21.5	22.0	26.3	19.9	22.4	21.5	22.0
עבדו עבודה חלקית <sup>3</sup>	24,088	15,396	4,258	1,912	2,521	9.7	7.2	5.9	8.3	7.8	9.7	7.2	5.9	8.3	7.8
בלתי מועסקים	437,733	258,212	100,211	56,019	23,291	47.3	67.8	58.2	58.2	58.5	47.3	67.8	58.2	58.2	58.5
אינם בכוח העבודה האזרחי															
<b>גברים</b>															
סך הכול	379,979	225,017	87,325	42,281	25,356	100.0	100.0	100.0	100.0	100.0	100.0	100.0	100.0	100.0	100.0
סך הכול	226,677	135,538	54,546	20,414	16,180	63.8	48.3	62.5	60.2	59.7	63.8	48.3	62.5	60.2	59.7
בכוח העבודה האזרחי	211,217	125,551	51,490	19,379	14,796	91.5	94.9	94.4	92.6	93.2	91.5	94.9	94.4	92.6	93.2
מועסקים	176,090	104,914	43,693	15,737	11,746	72.6	77.1	80.1	77.4	77.7	72.6	77.1	80.1	77.4	77.7
מתוכם: עבדו עבודה מלאה <sup>3</sup>	28,995	16,558	6,594	3,226	2,617	16.2	15.8	12.1	12.2	12.8	16.2	15.8	12.1	12.2	12.8
עבדו עבודה חלקית <sup>3</sup>	15,460	9,987	3,056	1,034	1,383	8.5	5.1	5.6	7.4	6.8	8.5	5.1	5.6	7.4	6.8
בלתי מועסקים	153,302	89,479	32,779	21,867	9,177	36.2	51.7	37.5	39.8	40.3	36.2	51.7	37.5	39.8	40.3
אינם בכוח העבודה האזרחי															
<b>נשים</b>															
סך הכול	368,140	219,009	84,899	40,368	23,864	100.0	100.0	100.0	100.0	100.0	100.0	100.0	100.0	100.0	100.0
סך הכול	83,709	50,276	17,467	6,216	9,750	40.9	15.4	20.6	23.0	22.7	40.9	15.4	20.6	23.0	22.7
בכוח העבודה האזרחי	75,081	44,866	16,265	5,338	8,612	88.3	85.9	93.1	89.2	89.7	88.3	85.9	93.1	89.2	89.7
מועסקות	31,583	18,967	5,819	2,931	3,866	39.7	47.1	33.3	37.7	37.7	39.7	47.1	33.3	37.7	37.7
מתוכם: עבדו עבודה מלאה <sup>3</sup>	39,298	23,471	9,564	2,070	4,193	43.0	33.3	54.8	46.7	46.9	43.0	33.3	54.8	46.7	46.9
עבדו עבודה חלקית <sup>3</sup>	8,628	5,410	1,203	878	1,138	11.7	14.1	6.9	10.8	10.3	11.7	14.1	6.9	10.8	10.3
בלתי מועסקות	284,431	168,733	67,432	34,152	14,114	59.1	84.6	79.4	77.0	77.3	59.1	84.6	79.4	77.0	77.3
אינן בכוח העבודה האזרחי															

1 ראו הגדרה במבוא לפרק.

2 אחוז בכוח העבודה האזרחי ולא בכוח העבודה האזרחי מכלל האוכלוסייה מגיל 15 ומעלה ואחוז יתר הקבוצות מתוך כוח העבודה האזרחי.

3 ראו הגדרה במבוא לפרק. המספרים של מי שעבדו עבודה מלאה ומי שעבדו עבודה חלקית אינם מסתכמים לסך כל המועסקים, כיוון שאין מוצגת הקטגוריה של עובדים שנעדרו זמנית מעבודתם.

**לוח ב3: האוכלוסייה הערבית מגיל 15 ומעלה לפי מין, גיל, שנות לימוד, התעודה הגבוהה ביותר, מצב משפחתי ואזור מגורים: 2009**

האוכלוסייה הערבית מגיל 15 ומעלה										מין, גיל, שנות לימוד, התעודה הגבוהה ביותר ומצב משפחתי
יישובים מעורבים	נב	משולש	גליל	סך הכול	יישובים מעורבים	נב	משולש	גליל	סך הכול <sup>2</sup>	
<b>אחוזים</b>					<b>מספרים מוחלטים</b>					
100.0	100.0	100.0	100.0	100.0	49,220	82,649	172,224	444,026	748,119	סך הכול
										מין
51.5	51.2	50.7	50.7	50.8	25,356	42,281	87,325	225,017	379,979	גברים
48.5	48.8	49.3	49.3	49.2	23,864	40,368	84,899	219,009	368,140	נשים
										גיל
25.6	29.4	27.2	27.7	27.6	12,586	24,311	46,921	123,033	206,851	24-15
25.1	26.5	25.0	23.5	24.3	12,360	21,904	43,076	104,161	181,501	34-25
15.0	23.7	20.5	20.5	20.5	7,373	19,582	35,349	91,097	153,401	44-35
14.0	10.7	13.6	14.1	13.6	6,873	8,834	23,447	62,542	101,696	54-45
11.3	5.3	7.7	7.5	7.5	5,586	4,403	13,220	33,160	56,369	64-55
9.0	4.4	5.9	6.8	6.5	4,442	3,616	10,210	30,033	48,301	+65
										שנות לימוד
5.3	24.4	7.4	7.6	9.2	2,626	19,245	12,659	33,601	68,131	4-0
16.5	14.7	14.7	18.0	16.8	8,103	11,626	25,232	79,755	124,716	8-5
48.5	46.3	56.6	54.8	53.9	23,851	36,504	97,417	243,143	400,915	12-9
16.5	9.6	10.9	10.0	10.6	8,110	7,552	18,668	44,569	78,899	15-13
13.2	5.0	10.5	9.6	9.6	6,481	3,976	18,075	42,649	71,181	+16
										התעודה הגבוהה ביותר <sup>3</sup>
3.1	19.2	4.3	4.0	5.7	1,528	15,878	7,375	17,822	42,603	לא למדו
33.7	36.1	38.0	40.0	38.7	16,530	29,848	65,329	177,351	289,058	בית ספר יסודי <sup>4</sup>
14.6	14.7	14.3	14.7	14.6	7,152	12,157	24,654	65,252	109,215	בית ספר תיכון <sup>5</sup>
23.9	12.7	22.2	20.1	20.0	11,745	10,483	38,185	88,936	149,349	תעודת בנרות
6.3	2.8	5.8	5.1	5.1	3,080	2,338	10,016	22,651	38,086	בית ספר על-תיכון <sup>6</sup>
12.7	5.7	10.1	9.1	9.2	6,225	4,746	17,389	40,219	68,579	תואר אקדמי
5.7	8.7	5.3	7.1	6.7	2,802	7,147	9,139	31,285	50,373	לא קיבלו תעודה
										מצב משפחתי
52.7	54.2	59.9	58.5	58.0	25,942	44,788	103,208	259,603	433,541	נשואים
47.3	45.8	40.1	41.5	42.0	23,277	37,862	69,016	184,423	314,578	לא נשואים

1 ראו הגדרה במבוא לפרק.

2 סיוכום המספרים לפי שנות לימוד והתעודה הגבוהה ביותר אינו זהה לסך הכול בלוח בגלל מקרים שבהם שנות לימוד והתעודה הגבוהה ביותר אינם ידועים.

3 התעודה הגבוהה ביותר שפרט קיבל במשך לימודיו במסגרות לימודים המקנות תעודות רשמיות.

4 כולל סיום חטיבת ביניים.

5 סיום תיכון ללא תעודת בנרות.

6 תעודת סיום של בית ספר על-תיכונים שאינה תעודה אקדמית.

**לוח ב: האוכלוסייה הערבית מגיל 15 ומעלה לפי תכונות כוח העבודה האזרחי, מין וסוג בית הספר האחרון: 2009<sup>1</sup>**

מוסד אקדמי <sup>4</sup>	על-תיכוני אחר <sup>3</sup>	על-תיכוני למורים וגנות	תיכון עיוני	תיכון מקצועי/חקלאי	יסודי וחטיבת ביניים	לא למדו	סך הכול <sup>2</sup>	תכונות כוח העבודה האזרחי ומין
<b>מספרים מוחלטים</b>								
								<b>סך הכול</b>
98,826	31,933	16,856	313,982	36,200	200,249	42,603	748,119	סך הכול
65,755	21,162	8,371	128,519	20,198	62,096	1,801	310,386	בכוח העבודה האזרחי
64,087	20,100	8,228	117,755	18,970	53,884	1,391	286,298	מועסקים
33,955	15,042	2,896	95,875	15,764	41,492	877	207,673	מתוכם: עבדו עבודה מלאה <sup>5</sup>
26,279	4,423	4,896	19,052	2,884	10,271	376	68,293	עבדו עבודה חלקית <sup>5</sup>
1,668	1,062	143	10,764	1,228	8,212	411	24,088	בלתי מועסקים
33,071	10,771	8,486	185,463	16,003	138,153	40,801	437,733	אינם בכוח העבודה האזרחי
<b>גברים</b>								
								סך הכול
51,518	18,853	3,522	161,513	27,879	102,865	8,714	379,979	סך הכול
36,522	14,374	1,545	99,322	17,884	53,411	1,532	226,677	בכוח העבודה האזרחי
35,955	13,825	1,545	93,161	16,808	46,961	1,247	211,217	מועסקים
25,265	12,227	1,015	82,626	14,668	37,761	832	176,090	מתוכם: עבדו עבודה מלאה <sup>5</sup>
9,046	1,300	368	8,752	1,819	7,343	349	28,995	עבדו עבודה חלקית <sup>5</sup>
566	548	7	6,161	1,076	6,450	285	15,460	בלתי מועסקים
14,996	4,480	1,977	62,191	9,995	49,454	7,181	153,302	אינם בכוח העבודה האזרחי
<b>נשים</b>								
								סך הכול
47,308	13,080	13,334	152,469	8,321	97,384	33,889	368,140	סך הכול
29,233	6,788	6,826	29,197	2,313	8,685	269	83,709	בכוח העבודה האזרחי
28,131	6,275	6,683	24,594	2,161	6,923	144	75,081	מועסקות
8,690	2,815	1,880	13,249	1,096	3,731	45	31,583	מתוכם: עבדו עבודה מלאה <sup>5</sup>
17,233	3,123	4,528	10,300	1,066	2,929	27	39,298	עבדו עבודה חלקית <sup>5</sup>
1,102	514	143	4,603	152	1,762	126	8,628	בלתי מועסקות
18,075	6,292	6,508	123,272	6,008	88,699	33,620	284,431	אינן בכוח העבודה האזרחי

- 1 סוג בית הספר האחרון שבו למד או לומד הפרט גם אם לא סיים את לימודיו.
- 2 סך הכול כולל מקרים שבהם סוג בית הספר האחרון אינו ידוע.
- 3 בית ספר על-תיכוני להנדסאים וטכנאים ובית ספר על-תיכוני אחר.
- 4 מוסד לימודים לקראת תואר אקדמי.
- 5 ראו הגדרה במבוא לפרק. המספרים של מי שעבדו עבודה מלאה ומי שעבדו עבודה חלקית אינם מסתכמים לסך כל המועסקים, כיוון שאין מוצגת הקטגוריה של עובדים שנעדרו זמנית מעבודתם.
- 6 אחוז בכוח העבודה האזרחי ולא בכוח העבודה האזרחי מכלל האוכלוסייה מגיל 15 ומעלה ואחוז יתר הקבוצות מתוך כוח העבודה האזרחי.
- 7 חוסר מקרים.

מוסד אקדמי	על-תיכוני אחר	על-תיכוני למורים וגננות	תיכון עיוני	תיכון מקצועי /חקלאי	יסודי וחטיבת ביניים	לא למדו	סך הכול
אחוזים <sup>6</sup>							
100.0	100.0	100.0	100.0	100.0	100.0	100.0	100.0
66.5	66.3	49.7	40.9	55.8	31.0	4.2	41.5
97.5	95.0	98.3	91.6	93.9	86.8	77.2	92.2
51.6	71.1	34.6	74.6	78.0	66.8	48.7	66.9
40.0	20.9	58.5	14.8	14.3	16.5	20.9	22.0
2.5	5.0	1.7	8.4	6.1	13.2	22.8	7.8
33.5	33.7	50.3	59.1	44.2	69.0	95.8	58.5
100.0	100.0	100.0	100.0	100.0	100.0	100.0	100.0
70.9	76.2	43.9	61.5	64.1	51.9	17.6	59.7
98.4	96.2	100.0	93.8	94.0	87.9	81.4	93.2
69.2	85.1	65.7	83.2	82.0	70.7	54.3	77.7
24.8	9.0	23.8	8.8	10.2	13.7	22.8	12.8
1.6	3.8	7 ..	6.2	6.0	12.1	18.6	6.8
29.1	23.8	56.1	38.5	35.9	48.1	82.4	40.3
100.0	100.0	100.0	100.0	100.0	100.0	100.0	100.0
61.8	51.9	51.2	19.1	27.8	8.9	0.8	22.7
96.2	92.4	97.9	84.2	93.4	79.7	53.3	89.7
29.7	41.5	27.5	45.4	47.4	43.0	16.7	37.7
59.0	46.0	66.3	35.3	46.1	33.7	10.1	46.9
3.8	7.6	2.1	15.8	6.6	20.3	46.7	10.3
38.2	48.1	48.8	80.9	72.2	91.1	99.2	77.3

**לוח כ5: האוכלוסייה הערבית מגיל 15 ומעלה, שיעור ההשתתפות בכוח העבודה ושיעור הבלתי מועסקים לפי מין, גיל, מספר שנות לימוד, התעודה הגבוהה ביותר ומצב משפחתי: 2009**

שיעור הבלתי מועסקים	שיעור ההשתתפות בכוח עבודה	האוכלוסייה הערבית מגיל 15 ומעלה <sup>1</sup>	מין, גיל, מספר שנות לימוד, התעודה הגבוהה ביותר ומצב משפחתי
<b>מספרים מוחלטים</b>			
7.8	41.5	748,119	<b>סך הכול</b>
			<b>מין</b>
6.8	59.7	379,979	גברים
10.3	22.7	368,140	נשים
			<b>גיל: סך הכול</b>
10.6	25.4	206,851	24-15
7.3	56.9	181,501	34-25
6.5	58.7	153,401	44-35
7.8	46.5	101,696	54-45
9.1	27.1	56,369	64-55
4.1	4.3	48,301	+65
			<b>גיל: גברים</b>
7.5	35.8	106,416	24-15
6.7	77.3	91,169	34-25
5.6	82.8	80,503	44-35
7.4	71.5	51,269	54-45
10.3	46.8	28,006	64-55
5.0	7.5	22,616	+65
			<b>גיל: נשים</b>
18.9	14.4	100,436	24-15
8.5	36.3	90,333	34-25
9.1	32.0	72,898	44-35
8.9	21.0	50,427	54-45
1.4	7.6	28,362	64-55
0.4	1.5	25,684	+65
			<b>מספר שנות לימוד: סך הכול</b>
25.9	6.4	68,131	4-0
13.2	31.7	124,716	8-5
8.6	42.1	400,915	12-9
5.0	48.6	78,899	15-13
1.7	81.5	71,181	+16



**לוח כ5: האוכלוסייה הערבית מגיל 15 ומעלה, שיעור ההשתתפות בכוח העבודה ושיעור הבלתי מועסקים לפי מין, גיל, מספר שנות לימוד, התעודה הגבוהה ביותר ומצב משפחתי: 2009 (המשך)**

שיעור הבלתי מועסקים	שיעור ההשתתפות בכוח עבודה	האוכלוסייה הערבית מגיל 15 ומעלה <sup>1</sup>	מין, גיל, מספר שנות לימוד, תעודת ההשכלה הגבוהה ביותר ומצב משפחתי
			<b>מספר שנות לימוד: גברים</b>
21.4	17.4	19,839	4-0
12.3	54.7	63,232	8-5
6.9	61.5	218,977	12-9
3.8	60.0	38,120	15-13
0.8	82.2	36,643	+16
		<b>מספרים מוחלטים</b>	
			<b>מספר שנות לימוד: נשים</b>
42.7	1.9	48,292	4-0
19.5	8.1	61,484	8-5
15.5	18.8	181,938	12-9
6.9	38.0	40,779	15-13
2.6	80.9	34,539	+16
			<b>התעודה הגבוהה ביותר<sup>2</sup></b>
22.8	4.2	42,603	לא למדו
11.2	30.9	289,058	בית ספר יסודי <sup>3</sup>
8.2	54.9	109,215	בית ספר תיכון <sup>4</sup>
7.6	43.4	149,349	תעודת בגרות
4.1	70.3	38,086	בית ספר על-תיכוני <sup>5</sup>
1.8	84.5	68,579	תואר אקדמי
17.9	18.6	50,373	לא קיבלו תעודה
			<b>מצב משפחתי: סך הכול</b>
6.0	47.3	433,541	נשואים
11.1	33.5	314,579	לא נשואים
			<b>מצב משפחתי: גברים</b>
6.5	69.9	216,391	נשואים
7.4	46.1	163,589	לא נשואים
			<b>מצב משפחתי: נשים</b>
4.7	24.7	217,150	נשואות
0.0	27.4	173,813	מתוכן: עם ילדים
20.3	19.9	150,990	לא נשואות

1 ראו הערה 2 בלוח כ4.

2 התעודה הגבוהה ביותר שפרט קיבל במשך לימודיו במסגרות לימודים המקנות תעודות רשמיות.

3 כולל סיום חטיבת ביניים.

4 סיום תיכון ללא תעודת בגרות.

5 תעודת סיום של בית ספר על-תיכוני שאינה תעודה אקדמית.

**לוח 6: כוח העבודה האזרחי הערבי לפי מין, גיל, שנות לימוד, התעודה הגבוהה ביותר, מצב משפחתי ואזור מגורים: 2009<sup>1</sup>**

כוח העבודה האזרחי הערבי										מין, גיל, שנות לימוד, התעודה הגבוהה ביותר ומצב משפחתי
יישובים מעורבים	נגב	משולש	גליל	סך הכול	יישובים מעורבים	נגב	משולש	גליל	סך הכול <sup>2</sup>	
<b>אחוזים</b>					<b>מספרים מוחלטים</b>					
100.0	100.0	100.0	100.0	100.0	25,930	26,630	72,013	185,814	310,386	סך הכול
										מין
62.4	76.7	75.7	72.9	73.0	16,180	20,414	54,546	135,538	226,677	גברים
37.6	23.3	24.3	27.1	27.0	9,750	6,216	17,467	50,276	83,709	נשים
										גיל
18.0	17.2	16.6	16.8	16.9	4,673	4,581	11,974	31,244	52,472	24-15
35.9	33.5	34.2	32.6	33.3	9,314	8,922	24,599	60,483	103,318	34-25
19.2	33.5	29.4	29.5	29.0	4,985	8,917	21,194	54,899	89,995	44-35
15.4	11.4	15.3	15.7	15.2	3,994	3,048	11,034	29,182	47,258	54-45
9.2	4.0	4.0	4.8	4.9	2,375	1,077	2,867	8,949	15,268	64-55
2.3	0.3	0.5	0.6	0.7	589	86	345	1,056	2,075	+65
										שנות לימוד
1.0	7.4	0.8	0.9	1.4	260	1,885	563	1,665	4,373	4-0
9.3	13.9	9.6	14.4	12.8	2,407	3,545	6,883	26,744	39,578	8-5
50.6	50.4	57.1	54.8	54.6	13,106	12,848	41,143	101,707	168,804	12-9
18.0	13.5	12.4	11.5	12.4	4,655	3,434	8,918	21,345	38,352	15-13
21.2	14.8	20.1	18.4	18.8	5,483	3,786	14,507	34,266	58,042	+16
										התעודה הגבוהה ביותר <sup>3</sup>
0.4	4.1	0.2	0.3	0.6	98	1,085	136	481	1,801	לא למדו
22.6	26.1	26.0	31.2	28.8	5,833	6,943	18,710	57,836	89,322	בית ספר יסודי <sup>4</sup>
17.7	22.9	19.5	19.0	19.4	4,562	6,080	14,034	35,300	59,976	בית ספר תיכון <sup>5</sup>
24.0	15.3	23.3	20.3	20.9	6,212	4,063	16,775	37,749	64,799	תעודת בגרות
10.6	7.5	9.1	8.4	8.6	2,746	1,982	6,520	15,515	26,763	בית ספר על-תיכוני <sup>6</sup>
21.3	16.5	20.2	18.1	18.7	5,512	4,396	14,509	33,504	57,921	תואר אקדמי
3.4	7.6	1.7	2.8	3.0	884	2,027	1,240	5,207	9,358	לא קיבלו תעודה
										מצב משפחתי
59.4	69.7	67.2	66.0	66.0	15,402	18,555	48,419	122,556	204,932	נשואים
40.6	30.3	32.8	34.0	34.0	10,527	8,075	23,594	63,258	105,454	לא נשואים

1 ראו הגדרה במבוא לפרק.

2 ראו הערה 2 בלוח 6.

3 התעודה הגבוהה ביותר שפרט קיבל במשך לימודיו במסגרות לימודים המקנות תעודות רשמיות.

4 כולל סיום חטיבת ביניים.

5 סיום תיכון ללא תעודת בגרות.

6 תעודת סיום של בית ספר על-תיכוני שאינה תעודה אקדמית.

**לוח ב'7: שיעור ההשתתפות בכוח העבודה האזרחי ושיעור הבלתי מועסקים  
העובדים לפי מין, גיל, מספר שנות לימוד, התעודה הגבוהה ביותר,  
מצב משפחתי ואזור מגורים: 2009<sup>1</sup>**

שיעור הבלתי מועסקים					שיעור ההשתתפות בכוח העבודה האזרחי					מין, גיל, מספר שנות לימוד, התעודה הגבוהה ביותר ומצב משפחתי
יישובים מעורבים	נגב	משולש	גליל	סך הכול	יישובים מעורבים	נגב	משולש	גליל	סך הכול	
9.7	7.2	5.9	8.3	7.8	52.7	32.2	41.8	41.8	41.5	סך הכול
8.5	5.1	5.6	7.4	6.8	63.8	48.3	62.5	60.2	59.7	מין
11.7	14.1	6.9	10.8	10.3	40.9	15.4	20.6	23.0	22.7	גברים
										נשים
										גיל
23.0	11.3	4.8	10.9	10.6	37.1	18.8	25.5	25.4	25.4	24-15
7.4	5.6	6.8	7.7	7.3	75.4	40.7	57.1	58.1	56.9	34-25
5.5	3.6	5.5	7.5	6.5	67.6	45.5	60.0	60.3	58.7	44-35
8.0	16.5	4.5	8.0	7.8	58.1	34.5	47.1	46.7	46.5	54-45
7.0	5.0	12.5	9.0	9.1	42.5	24.5	21.7	27.0	27.1	64-55
6 ..	22.1	6 ..	6.3	4.1	13.3	2.4	3.4	3.5	4.3	+65
										מספר שנות לימוד
28.1	23.2	39.7	24.1	25.9	9.9	9.8	4.4	5.0	6.4	4-0
8.8	9.1	15.1	13.7	13.2	29.7	30.5	27.3	33.5	31.7	8-5
13.3	6.4	6.6	9.2	8.6	54.9	35.2	42.2	41.8	42.1	12-9
7.2	4.5	2.6	5.7	5.0	57.4	45.5	47.8	47.9	48.6	15-13
2.9	6 ..	0.4	2.2	1.7	84.6	95.2	80.3	80.3	81.5	+16
										התעודה הגבוהה ביותר <sup>2</sup>
0.0	12.7	48.7	42.8	22.8	6.4	6.8	1.9	2.7	4.2	לא למדו
13.7	5.2	9.1	12.3	11.2	35.3	23.3	28.6	32.6	30.9	בית ספר יסודי <sup>3</sup>
6.5	4.9	10.1	8.3	8.2	63.8	50.0	56.9	54.1	54.9	בית ספר תיכון <sup>4</sup>
16.5	8.1	4.4	7.4	7.6	52.9	38.8	43.9	42.4	43.4	תעודת בגרות
6.3	6 ..	1.4	5.5	4.1	89.2	84.8	65.1	68.5	70.3	בית ספר על-תיכוני <sup>5</sup>
1.9	2.7	0.4	2.2	1.8	88.5	92.6	83.4	83.3	84.5	תואר אקדמי
13.5	32.9	15.8	13.3	17.9	31.5	28.4	13.6	16.6	18.6	לא קיבלו תעודה
										מצב משפחתי
6.4	4.7	5.1	6.6	6.0	59.4	41.4	46.9	47.2	47.3	נשוי
14.5	12.9	7.6	11.6	11.1	45.2	21.3	34.2	34.3	33.5	לא נשוי

1 ראו הגדרה במבוא לפרק.

2 התעודה הגבוהה ביותר שפרט קיבל במשך לימודיו במסגרות לימודים המקנות תעודות רשמיות.

3 כולל סיום חטיבת ביניים.

4 סיום תיכון ללא תעודת בגרות.

5 תעודת סיום של בית ספר על-תיכוני שאינה תעודה אקדמית.

6 הנתון לא מוצג בלוח בשל חוסר מקרים.

**לוח 8: מועסקים ערבים לפי ענף כלכלי ראשי ומין: 2009**

נשים		גברים		סך הכול		ענף כלכלי ראשי
אחוזים	מספרים מוחלטים	אחוזים	מספרים מוחלטים	אחוזים	מספרים מוחלטים	
100.0	75,081	100.0	211,217	100.0	286,298	סך כל המועסקים <sup>1</sup>
1.4	1,021	4.2	8,673	3.4	9,694	חקלאות
7.7	5,737	17.5	36,346	14.9	42,083	תעשייה (כרייה וחרושת)
0.1	55	0.3	668	0.3	723	חשמל ומים
0.3	258	25.8	53,527	19.0	53,785	בינוי (בנייה ועבודות הנדסה אזרחית)
12.6	9,391	17.7	36,720	16.3	46,111	מסחר
3.2	2,372	5.0	10,334	4.5	12,706	שירותי אירוח ומזון
1.5	1,113	6.3	13,014	5.0	14,127	תחבורה, אחסנה ותקשורת
1.1	795	0.8	1,754	0.9	2,549	בנקאות, ביטוח ומוסדות פיננסיים אחרים
6.9	5,134	7.4	15,347	7.3	20,481	שירותים עסקיים
1.8	1,311	2.7	5,592	2.4	6,902	מינהל ציבורי
41.2	30,723	5.6	11,733	15.0	42,456	חינוך
16.6	12,364	4.0	8,296	7.3	20,660	שירותי בריאות, רווחה וסעד
4.0	2,980	2.7	5,561	3.0	8,540	שירותים קהילתיים, חברתיים, אישיים ואחרים
1.8	1,378	0.1	287	0.6	1,665	שירותים למשקי הבית על ידי פרטיים

1 כולל מקרים שבהם הענף הכלכלי אינו ידוע.

**לוח ב9: מועסקים ערבים לפי ענף כלכלי ראשי וסוג בית הספר האחרון<sup>1</sup>: 2009**

מוסד אקדמי <sup>4</sup>	על-תיכוני אחר <sup>3</sup>	על-תיכוני למורים ונגנות	תיכון עיוני	תיכון מקצועי/הקלאי	יסודי וחטיבת ביניים	לא למדו	סך הכול <sup>2</sup>	ענף כלכלי ראשי
64,087	20,100	8,228	117,755	18,970	53,884	1,391	286,298	סך כל המועסקים
<b>אחוזים</b>								
100.0	100.0	100.0	100.0	100.0	100.0	100.0	100.0	סך הכול
0.7	0.5	5 ..	4.0	2.2	7.2	5.2	3.4	חקלאות
3.0	13.0	5.2	17.5	26.1	21.6	27.5	14.9	תעשייה וחרושת
5 ..	5 ..	5 ..	0.5	0.3	0.1	5 ..	0.3	חשמל ומים
2.8	15.3	1.2	24.3	19.9	30.5	34.0	19.0	בניו (בנייה ועבודות הנדסה אזרחית)
6.8	20.8	5.8	19.9	27.6	16.1	5 ..	16.3	מסחר
1.9	2.1	3.1	7.0	4.9	3.0	5 ..	4.5	שירותי אירוח ומזון
2.3	3.1	0.6	6.8	3.9	6.1	5.9	5.0	תחבורה, אחסנה ותקשורת
1.6	2.6	0.6	0.8	5 ..	5 ..	5 ..	0.9	בנקאות, ביטוח ומוסדות פיננסיים אחרים
14.7	12.4	3.1	4.4	3.4	4.7	6.6	7.3	שירותים עסקיים
4.7	2.9	0.8	1.9	1.1	1.4	14.7	2.4	מינהל ציבורי
42.7	6.4	71.1	5.1	1.7	3.3	4.0	15.0	חינוך
15.4	17.0	6.0	4.0	5.1	2.5	5 ..	7.3	שירותי בריאות, רווחה וסעד
3.2	3.4	1.3	3.2	2.8	2.6	0.1	3.0	שירותים קהילתיים, חברתיים, אישיים ואחרים
0.2	0.6	1.3	0.6	1.0	0.9	2.0	0.6	שירותים למשקי הבית על ידי פרטיים

1 סוג בית הספר האחרון שבו למד הפרט גם אם לא סיים את לימודיו.

2 כולל מקרים שבהם סוג בית הספר האחרון אינו ידוע.

3 בית ספר על-תיכוני להנדסאים וטכנאים ובית ספר על-תיכוני אחר.

4 מוסד לימודים לקראת תואר אקדמי.

5 הנתון לא מוצג בלוח בשל חוסר מקרים.

**לוח ב10: מועסקים ערבים לפי ענף כלכלי ראשי, אזור מגורים<sup>1</sup> ומין: 2009**

יישובים מעורבים	נגב	משולש	גליל	סך הכול	ענף כלכלי ראשי
				<b>סך הכול</b>	
23,408	24,718	67,755	170,417	286,298	<b>סך כל המועסקים</b>
				<b>אחוזים</b>	
100.0	100.0	100.0	100.0	100.0	<b>סך הכול</b>
1.6	4.6	4.4	3.1	3.4	חקלאות
12.1	9.8	13.2	16.6	14.9	תעשייה (כרייה וחרושת)
<sup>2</sup> ..	<sup>2</sup> ..	<sup>2</sup> ..	0.4	0.3	חשמל ומים
7.4	17.0	18.8	21.0	19.0	בינוי (בנייה ועבודות הנדסה אזרחית)
18.4	11.3	21.6	14.6	16.3	מסחר
5.0	6.2	3.5	4.6	4.5	שירותי אירוח ומזון
6.3	7.9	4.7	4.6	5.0	תחבורה, אחסנה ותקשורת
2.2	<sup>2</sup> ..	0.8	0.9	0.9	בנקאות, ביטוח ומוסדות פיננסיים אחרים
10.8	8.5	5.4	7.3	7.3	שירותים עסקיים
1.2	2.1	1.0	3.3	2.4	מינהל ציבורי
12.0	24.5	14.9	14.2	15.0	חינוך
12.2	3.7	9.4	6.3	7.3	שירותי בריאות, רווחה וסעד
7.8	4.4	1.9	2.6	3.0	שירותים קהילתיים, חברתיים, אישיים ואחרים
3.1	0.1	0.3	0.4	0.6	שירותים למשקי הבית על ידי פרטיים

1 ראו הגדרה במבוא לפרק.

2 הנתון לא מוצג בלוח בשל חוסר מקרים.

יישובים מעורבים	נגב	משולש	גליל	סך הכול	יישובים מעורבים	נגב	משולש	גליל	סך הכול
				נשים					גברים
8,612	5,338	16,265	44,866	75,081	14,796	19,379	51,490	125,551	211,217
100.0	100.0	100.0	100.0	100.0	100.0	100.0	100.0	100.0	100.0
1.5	1.3	0.4	1.7	1.4	1.7	5.6	5.7	3.6	4.2
3.8	3.9	3.8	10.3	7.7	17.1	11.7	16.2	18.9	17.5
<sup>2</sup> ..	<sup>2</sup> ..	<sup>2</sup> ..	0.1	0.1	<sup>2</sup> ..	<sup>2</sup> ..	<sup>2</sup> ..	0.5	0.3
<sup>2</sup> ..	1.3	<sup>2</sup> ..	0.4	0.3	11.9	21.8	24.7	28.3	25.8
11.6	0.1	21.5	11.0	12.6	22.4	14.7	21.6	15.9	17.7
3.9	4.7	1.0	3.6	3.2	5.6	6.6	4.3	4.9	5.0
3.3	<sup>2</sup> ..	2.4	1.0	1.5	8.0	10.4	5.4	5.8	6.3
3.8	<sup>2</sup> ..	0.5	0.9	1.1	1.3	<sup>2</sup> ..	0.8	0.9	0.8
8.7	3.3	4.3	7.9	6.9	12.0	10.1	5.8	7.1	7.4
<sup>2</sup> ..	1.7	1.3	2.3	1.8	1.9	2.2	0.9	3.6	2.7
26.5	70.4	45.7	38.9	41.2	3.3	10.5	5.2	5.4	5.6
23.6	8.6	16.1	16.3	16.6	5.4	2.2	7.3	2.7	4.0
7.4	4.9	2.0	4.0	4.0	8.1	4.2	1.8	2.2	2.7
5.8	<sup>2</sup> ..	1.0	1.6	1.8	1.4	0.1	0.1	<sup>2</sup> ..	0.1

**לוח ב'11: מועסקים ערבים ואחוז המועסקים הערבים מחוץ ליישוב המגורים לפי ענף כלכלי ראשי ומין: 2009**

נשים		גברים		סך הכול		ענף כלכלי ראשי
אחוז המועסקים מחוץ ליישוב המגורים <sup>1</sup>	מספר המועסקים	אחוז המועסקים מחוץ ליישוב המגורים <sup>1</sup>	מספר המועסקים	אחוז המועסקים מחוץ ליישוב המגורים <sup>1</sup>	מספר המועסקים	
35.6	75,081	62.0	211,217	55.1	286,298	סך הכול <sup>2</sup>
89.2	1,021	73.2	8,673	74.9	9,694	חקלאות
61.8	5,737	70.8	36,346	69.6	42,083	תעשייה (כרייה וחרושת)
100.0	55	78.9	668	80.6	723	חשמל ומים
26.0	258	77.7	53,527	77.5	53,785	בינוי (בנייה ועבודות הנדסה אזרחית)
36.3	9,391	48.2	36,720	45.7	46,111	מסחר סיטוני וקמעוני ותיקונים
47.3	2,372	64.1	10,334	60.9	12,706	שירותי אירוח ומזון
33.2	1,113	62.4	13,014	60.1	14,127	תחבורה, אחסנה ותקשורת
18.0	795	35.5	1,754	30.1	2,549	בנקאות, ביטוח ומוסדות פיננסיים אחרים
51.6	5,134	44.1	15,347	46.0	20,481	שירותים עסקיים
29.5	1,311	73.5	5,592	65.1	6,902	מינהל ציבורי
24.1	30,723	31.7	11,733	26.2	42,456	חינוך
42.3	12,364	60.8	8,296	49.7	20,660	שירותי בריאות, רווחה וסעד
24.5	2,980	49.1	5,561	40.5	8,540	שירותים קהילתיים, חברתיים, אישיים ואחרים
32.7	1,378	28.2	287	31.9	1,665	שירותים למשקי הבית על ידי פרטיים

1 אחוז המועסקים מחוץ ליישוב המגורים מתוך כלל המועסקים.  
2 כולל מקרים שבהם הענף הכלכלי אינו ידוע.



**לוח 12: מועסקים ערבים ואחוז המועסקים הערבים מחוץ ליישוב המגורים לפי ענף כלכלי ראשי ואזור מגורים: 2009<sup>1</sup>**

יישובים מעורבים		נגב		משולש		גליל		סך הכול		ענף כלכלי ראשי
אחוז מועסקים מחוץ ליישוב המגורים <sup>2</sup>	מספר מועסקים	אחוז מועסקים מחוץ ליישוב המגורים <sup>2</sup>	מספר מועסקים	אחוז מועסקים מחוץ ליישוב המגורים <sup>2</sup>	מספר מועסקים	אחוז מועסקים מחוץ ליישוב המגורים <sup>2</sup>	מספר מועסקים	אחוז מועסקים מחוץ ליישוב המגורים <sup>2</sup>	מספר מועסקים	
29.6	23,408	52.6	24,718	53.5	67,755	59.6	170,417	55.1	286,298	סך הכול <sup>3</sup>
33.9	371	79.8	1,021	76.4	2,992	75.9	5,310	74.9	9,694	חקלאות
45.2	2,800	86.9	2,200	52.9	8,915	75.9	28,168	69.6	42,083	תעשייה (כרייה וחרושת)
4 ..	4 ..	4 ..	4 ..	4 ..	4 ..	80.6	723	80.6	723	חשמל ומים
64.4	1,722	75.7	3,801	76.6	12,684	78.6	35,578	77.5	53,785	בינוי ובנייה ועבודות הנדסה אזרחית
31.5	4,252	56.1	2,518	50.6	14,554	44.3	24,788	45.7	46,111	מסחר טיסוני וקמעוני ותיקונים
8.5	1,157	92.4	1,375	67.4	2,369	61.2	7,804	60.9	12,706	שירותי אירוח ומזון
31.8	1,452	79.2	1,776	46.9	3,174	66.4	7,726	60.1	14,127	תחבורה, אחסנה ותקשורת
4 ..	513	4 ..	4 ..	54.6	508	32.0	1,528	30.1	2,549	בנקאות, ביטוח ומוסדות פיננסיים אחרים
26.5	2,489	49.3	1,896	33.2	3,669	53.2	12,427	46.0	20,481	שירותים עסקיים
52.1	273	24.4	464	43.2	644	71.7	5,521	65.1	6,902	מינהל ציבורי
21.8	2,769	17.2	5,485	24.6	10,036	29.4	24,165	26.2	42,456	חינוך
28.0	2,813	9.2	823	59.3	6,321	52.9	10,702	49.7	20,660	שירותי בריאות, רווחה וסעד
15.6	1,811	66.4	978	51.5	1,261	41.9	4,490	40.5	8,540	שירותים קהילתיים, חברתיים, אישיים ואחרים
4 ..	706	100.0	18	72.7	227	48.7	713	31.9	1,665	שירותים למשקי הבית על ידי פרטיים

1 ראו הגדרה במבוא לפרק.  
 2 אחוז המועסקים מחוץ ליישוב המגורים מתוך כלל המועסקים.  
 3 כולל מקרים שבהם הענף הכלכלי אינו ידוע.  
 4 הנתון לא מוצג בלוח בשל חוסר מקרים.

**לוח 13: מועסקים ערבים לפי ענף כלכלי ראשי וענפי משנה נבחרים<sup>1</sup> 2009**

ענף כלכלי מפורט	מספר מועסקים	אחוז המועסקים בענף הכלכלי המשני מתוך המועסקים הכלכליים הראשי	אחוז המועסקים בענף הכלכלי המשני מתוך המועסקים הכלכליים
סך כל המועסקים	286,298	100.0	100.0
חקלאות - סך הכול	9,694	100.0	3.3
גידולים צמחיים	5,101	52.6	1.8
תעשייה (כרייה וחרושת) - סך הכול	42,083	100.0	14.1
תעשיית מוצרי מזון	10,548	25.1	3.7
תעשיית טקסטיל	824	2.0	0.3
תעשיית כימיקלים ומוצרים כימיים	2,002	4.8	0.7
תעשיית מוצרי פלסטיק וגומי	3,594	8.5	1.3
תעשיית מוצרים מינרליים אל-מתכתיים	2,481	5.9	0.9
תעשיית מוצרי מתכת (למעט מכונות וציוד)	7,496	17.8	2.6
תעשיית רהיטים	4,775	11.3	1.7
בנייה (בנייה ועבודות הנדסה אזרחית) - סך הכול	53,785	100.0	20.8
בניית שלד	10,653	19.8	3.7
התקנת מתקני מים, חשמל ומיזוג	8,858	16.5	3.1
גימור הבניין	7,268	13.5	2.5
שיפוץ מבנים ותחזוקת מבנים	9,733	18.1	3.4
קבלנות כללית ועבודות בניין	7,441	13.8	2.6
עבודות הנדסה אזרחית	7,765	14.4	2.7
מסחר סיווני וקמעוני ותיקונים - סך הכול	46,111	100.0	15.9
אחזקה ותיקון של כלי רכב מנועיים	16,093	34.9	5.6
מסחר סיווני	7,411	16.1	2.6
מסחר קמעוני במזון, במשקאות ובטבק	10,306	22.3	3.6
מסחר קמעוני בטקסטיל, במוצרי הלבשה ובנעליים	1,237	2.7	0.4
מסחר קמעוני ברהיטים, במכשירים ובציוד למשק הבית	2,168	4.7	0.8
שירותי אירוח ומזון - סך הכול	12,706	100.0	5.1
בתי מלון ושירותי אירוח	2,910	22.9	1.0
מסעדות ושירותי מזון	9,795	77.1	3.4
תחבורה, אחסנה ותקשורת - סך הכול	14,127	100.0	5.8
שירותי אוטובוסים, רכבות תחתיות ורכבלים	4,486	31.8	1.6
שירותי מוניות	2,134	15.1	0.7
הובלת מטענים בדרכים	4,292	30.4	1.5
שירותים עסקיים - סך הכול	20,481	100.0	6.3
פעילויות שמירה, אבטחה וניקיון	6,669	32.6	2.3
שירותי עורכי דין ונוטריונים	3,873	18.9	1.4
הנהלת חשבונות וראיית חשבון	2,771	13.5	1.0
מינהל ציבורי - סך הכול	6,902	100.0	2.4
פעילויות סדר ציבורי של המדינה	3,465	50.2	1.2
חינוך - סך הכול	42,456	100.0	14.7
מוסדות חינוך קדם-יסודי	7,727	18.2	2.7
מוסדות חינוך יסודי	20,451	48.2	7.1
מוסדות חינוך על-יסודי	10,837	25.5	3.8
שירותי בריאות, רווחה וסעד - סך הכול	20,660	100.0	7.2
שירותי בריאות	14,140	68.4	4.9
מזה: מרפאות ומכוני רפואה	4,939	23.9	1.7
שירותי רווחה וסעד	6,520	31.6	2.3
שירותים קהילתיים, חברתיים, אישיים ואחרים	8,540	100.0	3.0
פעילויות פנאי, תרבות וספורט	2,253	26.4	0.8

1 ענפי כלכלה מפורטים שבהם לפחות 2,000 מועסקים.

**לוח ב14: מועסקים ערבים לפי אזור מגורים ומעמד בעבודה: 2009**

מעמד בעבודה			סך כול המועסקים	אזור מגורים <sup>1</sup>
אחר <sup>2</sup>	עצמאים	שכירים		
<b>מספרים מוחלטים</b>				
863	41,746	243,689	286,298	סך הכול
645	27,666	142,106	170,417	גליל
130	9,201	58,423	67,755	משולש
3 ..	2,478	22,240	24,718	נגב
88	2,400	20,920	23,408	יישובים מעורבים
<b>אחוזים</b>				
0.3	14.6	85.1	100.0	סך הכול
0.4	16.2	83.4	100.0	גליל
0.2	13.6	86.2	100.0	משולש
3 ..	10.0	90.0	100.0	נגב
0.4	10.3	89.4	100.0	יישובים מעורבים

1 ראו הגדרה במבוא לפרק.  
 2 מעבידים וחברי קואופרטיב ובני משפחה המועסקים ללא תשלום.  
 3 הנתון לא מוצג בלוח בשל חוסר מקרים.

**לוח ב15: מועסקים ערבים לפי ענף כלכלי ראשי ומעמד בעבודה: 2009**

אחר <sup>1</sup>	עצמאים	שכירים	סך הכול	מספר מועסקים	ענף כלכלי ראשי
0.3	14.6	85.1	100.0	286,298	סך הכול <sup>2</sup>
3 ..	13.8	86.2	100.0	9,694	חקלאות
0.1	7.8	92.1	100.0	42,083	תעשייה (כרייה וחרושת)
3 ..	3 ..	100.0	100.0	723	חשמל ומים
3 ..	17.3	82.7	100.0	53,785	בינוי (בנייה ועבודות הנדסה אזרחית)
1.6	24.6	73.8	100.0	46,111	מסחר
0.7	13.0	86.3	100.0	12,706	שירותי אירוח ומזון
3 ..	23.7	76.3	100.0	14,127	תחבורה, אחסנה ותקשורת
3 ..	19.6	80.4	100.0	2,549	בנקאות, ביטוח ומוסדות פיננסיים אחרים
3 ..	27.8	72.2	100.0	20,481	שירותים עסקיים
3 ..	0.9	99.1	100.0	6,902	מינהל ציבורי
3 ..	2.1	97.9	100.0	42,456	חינוך
3 ..	10.5	89.5	100.0	20,660	שירותי בריאות, רווחה וסעד
3 ..	20.3	79.7	100.0	8,540	שירותים קהילתיים, חברתיים, אישיים ואחרים
3 ..	5.9	94.1	100.0	1,665	שירותים למשקי הבית על ידי פרטיים

1 מעבידים וחברי קואופרטיב ובני משפחה המועסקים ללא תשלום.  
 2 כולל מקרים שבהם הענף הכלכלי אינו ידוע.  
 3 הנתון לא מוצג בלוח בשל חוסר מקרים.

**לוח ב16: מועסקים ערבים לפי משלח יד ראשי ומין: 2009**

נשים		גברים		סך הכול		משלח יד ראשי
אחוזים	מספרים	אחוזים	מספרים	אחוזים	מספרים	
100.0	75,081	100.0	211,217	100.0	286,298	סך כל המועסקים <sup>1</sup>
12.8	9,512	8.2	17,004	9.4	26,516	מקצועות אקדמיים
31.0	23,080	6.0	12,477	12.6	35,557	מקצועות חופשיים וטכניים
0.7	553	2.3	4,756	1.9	5,309	מנהלים
14.7	10,984	3.4	6,995	6.4	17,979	עובדי פקידות
24.2	18,005	15.0	31,182	17.4	49,187	סוכנים, עובדי מכירות ועובדי שירותים
0.5	363	3.2	6,562	2.5	6,925	עובדים מקצועיים בחקלאות
5.0	3,698	50.3	104,618	38.4	108,316	עובדים מקצועיים בתעשייה, בבינוי ובמקצועות אחרים
11.1	8,273	11.7	24,224	11.5	32,497	עובדים לא מקצועיים

1 כולל מקרים שבהם משלח היד אינו ידוע.

**לוח ב17: מועסקים ערבים לפי סוג בית הספר האחרון<sup>1</sup> ומשלח יד ראשי: 2009**

מוסד אקדמי <sup>3</sup>	על-תיכוני אחר <sup>2</sup>	על-תיכוני למורים וגננות	תיכון עיוני	תיכון מקצועי/ חקלאי	יסודי וחטיבת ביניים	לא למדו	סך הכול	משלח יד ראשי
64,087	20,100	8,228	117,755	18,970	53,884	1,391	286,299	סך כל המועסקים <sup>4</sup>
								אחוזים
100.0	100.0	100.0	100.0	100.0	100.0	100.0	100.0	סך הכול
39.2	2.9	7.3	0.1	0.3	0.2	5 ..	9.4	מקצועות אקדמיים
33.8	25.2	57.5	2.9	2.1	0.8	5 ..	12.6	מקצועות חופשיים וטכניים
3.0	3.6	0.7	1.6	0.5	1.1	5 ..	1.9	מנהלים
7.8	17.2	6.6	6.7	3.0	1.2	5 ..	6.4	עובדי פקידות
9.2	17.5	22.0	24.5	17.7	11.3	0.1	17.4	סוכנים, עובדי מכירות ועובדי שירותים
0.4	0.5	5 ..	2.6	2.0	5.7	0.5	2.5	עובדים מקצועיים בחקלאות
5.2	29.5	4.8	47.2	62.3	58.6	41.9	38.4	עובדים מקצועיים בתעשייה, בבינוי ובמקצועות אחרים
1.4	3.6	1.1	14.4	12.1	21.0	57.4	11.5	עובדים לא מקצועיים

1 סוג בית הספר האחרון שבו לומד הפרט גם אם לא סיים את לימודיו.

2 בית ספר על-תיכוני להנדסאים וטכנאים ובית ספר על-תיכוני אחר.

3 מוסד לימודים לקראת תואר אקדמי.

4 כולל מקרים שבהם סוג בית הספר האחרון אינו ידוע.

5 הנתון לא מוצג בלוח בשל חוסר מקרים.

**לוח 18: מועסקים ערבים לפי משלח יד ראשי ומשלחי יד משניים נבחרים: 2009**

משלח יד	מספר מועסקים	אחוז המועסקים במשלח היד המשני מתוך כלל המועסקים	אחוז המועסקים במשלח היד הראשי מתוך המועסקים
<b>סך כל המועסקים</b>	<b>286,298</b>	<b>100.0</b>	<b>100.0</b>
<b>בעלי משלח יד אקדמי</b>	<b>26,516</b>	<b>9.4</b>	<b>100.0</b>
רופאים, רוקחים ווטרינרים	5,582	2.0	21.1
שופטים ועורכי דין	3,916	1.4	14.8
עובדי הוראה במוסדות על-יסודיים ועל-תיכוניים	9,658	3.4	36.4
<b>בעלי מקצועות חופשיים וטכניים</b>	<b>35,557</b>	<b>12.6</b>	<b>100.0</b>
עובדי מעבדה רפואית, אחיות ואחרים במקצועות פרה-רפואיים	4,951	1.8	13.9
עובדי הוראה בבתי ספר יסודיים ובגני ילדים	24,837	8.8	69.9
<b>מנהלים</b>	<b>5,309</b>	<b>1.9</b>	<b>100.0</b>
<b>עובדי פקידות</b>	<b>17,979</b>	<b>6.4</b>	<b>100.0</b>
עובדי חשבונות	3,239	1.1	18.0
עובדי מזכירות	3,267	1.2	18.2
מחסנאים ופקידי תעבורה	2,309	0.8	12.8
פקידים אחרים	3,947	1.4	22.0
<b>סוכנים, עובדי מכירות ושירותים</b>	<b>49,187</b>	<b>17.4</b>	<b>100.0</b>
סיטונאים וסוכנים בשירותי מסחר	4,485	1.6	9.1
מוכרים, זבנים ודוגמנים	19,383	6.9	39.4
עובדים בשירותי אירוח ומזון	7,312	2.6	14.9
מטפלים	8,794	3.1	17.9
עובדי ביטחון	5,673	2.0	11.5
<b>עובדים מקצועיים בחקלאות</b>	<b>6,925</b>	<b>2.5</b>	<b>100.0</b>
עובדים בגידולי שדה ובמטעים	4,891	1.7	70.6
<b>עובדים מקצועיים בתעשייה, בבינוי ועובדים מקצועיים אחרים</b>	<b>108,316</b>	<b>38.4</b>	<b>100.0</b>
פחחים, רתכים, מסגרים ועובדים במוצרי מתכת מוגמרים	11,811	4.2	10.9
מכונאים	7,369	2.6	6.8
חשמלאים ואלקטרונאים	8,050	2.9	7.4
מפעילי ציוד חפירה, סלילה והרמה	7,204	2.6	6.7
בנאים ועובדי בניין	27,741	9.8	25.6
שרברים ועובדי צנרת	3,874	1.4	3.6
צבעים וסיידים	4,196	1.5	3.9
עובדי עץ ונגרים	4,247	1.5	3.9
עובדים בהכנת מזון, משקאות וטבק	5,513	2.0	5.1
פועלים בתהליכי ייצור פלסטיק, גומי ומוצריהם	3,717	1.3	3.4
נהגים	15,548	5.5	14.4
<b>עובדים לא מקצועיים</b>	<b>32,497</b>	<b>11.5</b>	<b>100.0</b>
עובדי ניקיון במבנים, עובדי מטבח ועובדי מכבסות	10,395	3.7	32.0
חצרנים, שמשים ועובדי ניקיון אחרים	5,254	1.9	16.2
שומרים, שליחים, סדרנים ואחרים	2,302	0.8	7.1
עובדים לא מקצועיים בקטיף, באריזה ובמיון סחורות	6,587	2.3	20.3
עובדים לא מקצועיים אחרים	4,604	1.6	14.2

1 משלחי יד שבהם 2,000 מועסקים לפחות.

**לוח ב19: מועסקים ערבים לפי משלח יד ראשי, מיין ואזור מגורים: 2009<sup>1</sup>**

יישובים מעורבים	נגב	משולש	גליל	סך הכול	משלח יד ראשי
<b>מספרים מוחלטים</b>					
<b>סך הכול</b>					
23,408	24,718	67,755	170,417	286,298	סך כל המועסקים <sup>2</sup>
2,697	1,641	6,834	15,343	26,516	בעלי משלח יד אקדמי
2,989	3,766	8,309	20,493	35,557	בעלי מקצועות חופשיים וטכניים
293	482	2,081	2,454	5,309	מנהלים
2,446	931	5,289	9,313	17,979	עובדי פקידות
4,507	2,920	9,936	31,825	49,187	סוכנים, עובדי מכירות ועובדי שירותים
245	737	2,438	3,505	6,925	עובדים מקצועיים בחקלאות
6,511	8,238	25,949	67,618	108,316	עובדים מקצועיים בתעשייה, בבנייה ובמקצועות אחרים
3,305	3,733	6,517	18,943	32,497	עובדים לא מקצועיים
<b>אחוזים</b>					
<b>סך הכול</b>					
100.0	100.0	100.0	100.0	100.0	סך הכול
11.7	7.3	10.1	9.1	9.4	בעלי משלח יד אקדמי
13.0	16.8	12.3	12.1	12.6	בעלי מקצועות חופשיים וטכניים
1.3	2.1	3.1	1.4	1.9	מנהלים
10.6	4.1	7.9	5.5	6.4	עובדי פקידות
19.6	13.0	14.8	18.8	17.4	סוכנים, עובדי מכירות ועובדי שירותים
1.1	3.3	3.6	2.1	2.5	עובדים מקצועיים בחקלאות
28.3	36.7	38.5	39.9	38.4	עובדים מקצועיים בתעשייה, בבנייה ובמקצועות אחרים
14.4	16.6	9.7	11.2	11.5	עובדים לא מקצועיים

1 ראו הגדרה במבוא לפרק.  
2 כולל מקרים שבהם משלח היד אינו ידוע.  
3 הנתון לא מוצג בלוח בשל חוסר מקרים.

יישובים מעורבים	נגב	משולש	גליל	סך הכול	יישובים מעורבים	נגב	משולש	גליל	סך הכול
				נשים					גברים
8,612	5,338	16,265	44,866	75,081	14,796	19,379	51,490	125,551	211,217
722	378	2,480	5,932	9,512	1,975	1,264	4,355	9,411	17,004
1,913	2,458	5,226	13,483	23,080	1,076	1,307	3,084	7,010	12,477
116	<sup>3</sup> ..	315	122	553	176	482	1,766	2,332	4,756
1,855	295	2,991	5,843	10,984	591	636	2,298	3,471	6,995
2,709	1,235	3,664	10,398	18,005	1,798	1,685	6,272	21,427	31,182
<sup>3</sup> ..	66	58	239	363	245	671	2,379	3,267	6,562
202	203	204	3,089	3,698	6,309	8,035	25,745	64,529	104,618
1,038	611	1,284	5,340	8,273	2,266	3,121	5,233	13,603	24,224
				נשים					גברים
100.0	100.0	100.0	100.0	100.0	100.0	100.0	100.0	100.0	100.0
8.4	7.2	15.3	13.3	12.8	13.7	7.3	8.5	7.5	8.2
22.4	46.9	32.2	30.3	31.0	7.5	7.6	6.0	5.6	6.0
1.4	<sup>3</sup> ..	1.9	0.3	0.7	1.2	2.8	3.5	1.9	2.3
21.7	5.6	18.4	13.1	14.7	4.1	3.7	4.5	2.8	3.4
31.7	23.5	22.6	23.4	24.2	12.5	9.8	12.3	17.1	15.0
<sup>3</sup> ..	1.3	0.4	0.5	0.5	1.7	3.9	4.7	2.6	3.2
2.4	3.9	1.3	7.0	5.0	43.7	46.7	50.4	51.6	50.3
12.1	11.7	7.9	12.0	11.1	15.7	18.1	10.2	10.9	11.7

**לוח ב20: מועסקים ערבים ואחוז המועסקים הערבים מחוץ ליישוב המגורים לפי משלח יד ראשי ומין: 2009**

נשים		גברים		סך הכול		משלח יד ראשי
אחוז המועסקים מחוץ ליישוב המגורים <sup>1</sup>	מספר המועסקים	אחוז המועסקים מחוץ ליישוב המגורים <sup>1</sup>	מספר המועסקים	אחוז המועסקים מחוץ ליישוב המגורים <sup>1</sup>	מספר המועסקים	
35.6	75,081	62.0	211,217	55.1	286,298	סך כל המועסקים <sup>2</sup>
35.6	9,512	39.5	17,004	38.1	26,516	מקצועות אקדמיים
32.8	23,080	52.1	12,477	39.5	35,557	מקצועות חופשיים וטכניים
10.3	553	42.2	4,756	38.9	5,309	מנהלים
26.7	10,984	50.3	6,995	35.9	17,979	עובדי פקידות
25.9	18,005	48.9	31,182	40.5	49,187	סוכנים, עובדי מכירות ועובדי שירותים
76.5	363	68.3	6,562	68.8	6,925	עובדים מקצועיים בחקלאות
69.0	3,698	72.0	104,618	71.9	108,316	עובדים מקצועיים בתעשייה, בבינוי ובמקצועות אחרים
59.7	8,273	64.9	24,224	63.5	32,497	עובדים לא מקצועיים

1 אחוז המועסקים מחוץ ליישוב המגורים מחוץ לכל המועסקים.  
2 כולל מקרים שבהם משלח היד אינו ידוע.

**לוח ב21: מועסקים ערבים לפי משלח יד ראשי ומעמד בעבודה: 2009**

אחר <sup>1</sup>	עצמאים	שכירים	סך הכול	מספר מועסקים	משלח יד ראשי
			<b>אחוזים</b>		
0.3	14.6	85.1	100.0	286,298	סך הכול <sup>2</sup>
.. <sup>3</sup>	26.2	107.2	100.0	26,516	מקצועות אקדמיים
.. <sup>3</sup>	5.4	105.9	100.0	35,557	מקצועות חופשיים וטכניים
.. <sup>3</sup>	32.7	46.5	100.0	5,309	מנהלים
0.5	2.8	101.0	100.0	17,979	עובדי פקידות
1.5	30.8	83.0	100.0	49,187	סוכנים, עובדי מכירות ועובדי שירותים
.. <sup>3</sup>	17.7	107.6	100.0	6,925	עובדים מקצועיים בחקלאות
0.1	16.4	86.1	100.0	108,316	עובדים מקצועיים בתעשייה, בבינוי ובמקצועות אחרים
.. <sup>3</sup>	1.4	99.2	100.0	32,497	עובדים לא מקצועיים

1 מעבידים וחברי קואופרטיב ובני משפחה המועסקים ללא תשלום.  
2 כולל מקרים שבהם משלח היד אינו ידוע.  
3 הנתון לא מוצג בלוח בשל חוסר מקרים.



**לוח 22: בלתי מועסקים ערבים בגיל 15-64 לפי דת, אזור מגורים, ניסיון תעסוקתי בעבר, משך חיפוש עבודה, היקף המשרה שחיפשו וסיבת הפסקת העבודה: 2009**

אזור מגורים <sup>1</sup>				דת			סך הכול	ניסיון תעסוקתי בעבר, משך חיפוש עבודה, היקף המשרה שחיפשו וסיבת הפסקת העבודה
מגורים מעורבים	נגב	משולש	גליל	דרוזים	נוצרים	מוסלמים		
2,521	1,912	4,258	15,396	1,473	2,084	20,445	24,002	סך כל הבלתי מועסקים <sup>1</sup>
								אחוזים
100.0	100.0	100.0	100.0	100.0	100.0	100.0	100.0	סך הכול
								ניסיון תעסוקתי בעבר
								עבדו בישראל במשך 12 החודשים האחרונים
36.1	23.3	38.9	28.1	38.9	41.5	28.8	30.5	
								עבדו בישראל לפני 12 החודשים האחרונים
38.2	47.6	47.0	51.4	40.6	35.5	50.9	48.9	
25.6	29.1	14.0	20.5	20.6	22.9	20.3	20.6	לא עבדו בכלל בישראל
								משך חיפוש עבודה (בחודשים)
								פחות מחודש
11.3	11.5	8.8	9.2	18.9	16.9	8.0	9.4	
2.3	3	14.5	5.2	5.5	10.3	6.1	6.4	2-1
25.1	3	12.7	11.6	17.9	12.3	12.4	12.8	4-2
14.8	17.1	3.2	6.5	8.7	10.5	6.8	7.2	6-4
46.6	71.4	60.8	67.5	49.1	50.0	66.7	64.2	+6
								היקף המשרה שחיפשו
								מלאה
78.2	96.5	86.8	89.8	87.2	89.6	88.2	88.3	
21.8	3.5	13.2	10.2	12.8	10.4	11.8	11.7	חלקית
								סיבת הפסקת העבודה <sup>2</sup>
								פוטרו
50.3	27.0	58.2	64.6	69.2	57.0	66.5	59.1	
24.5	3	12.0	16.9	3	14.6	33.5	15.7	העבודה הסתיימה
25.2	73.0	29.8	18.5	30.8	28.3	3	25.2	אחר

1 ראו הגדרה במבוא לפרק.  
 2 בקרב בלתי מועסקים שעבדו בישראל ב-12 החודשים האחרונים.  
 3 הנתון לא מוצג בלוח בשל חוסר מקרים.



## פרק ג: רמת חיים

### מקור הנתונים

לוחות ג-1ג-5 מבוססים על סקר הכנסות משולב<sup>1</sup> של הלמ"ס לשנת 2009. לוחות ג-7ג-13 מבוססים על סקר הוצאות משקי הבית<sup>2</sup> של הלמ"ס לשנת 2009. לוחות ג-6ג-14ג-16 מבוססים על נתוני הפרסומים של מינהל המחקר והתכנון שבמוסד לביטוח לאומי.

### הגדרות

סקר הכנסות משולב: לוחות ג-1ג-5

1. אוכלוסייה ערבית: התושבים הערבים הקבועים של ישראל בני 15 ומעלה, פרט לתושבים הערבים של ירושלים. בשל מגבלת פירוט הנתונים בסקר<sup>3</sup> לא היה אפשר לנפות את התושבים הערבים שכרמת הגולן.

2. לאום ערבי: כולל מוסלמים, דרוזים ונוצרים. נוצרים שאינם גרים ביישובים ערביים נחשבו ערבים רק אם הם ילידי ישראל או שהגיעו לישראל לפני שנת 1990.

3. אזור המגורים של האוכלוסייה הערבית: מקומות המגורים של האוכלוסייה הערבית מוינו לארבעה אזורים גיאוגרפיים: גליל, משולש, נגב ויישובים מעורבים. המיון נעשה לפי שלושה משתנים: מחוז המגורים, נפת המגורים וסמל היישוב. באזור הגליל נכללו מחוז הצפון ונפת חיפה, פרט ליישובים המעורבים; באזור המשולש נכללו נפת חדרה ומחוזות מרכז, תל-אביב וירושלים, פרט לירושלים וליישובים המעורבים; באזור הנגב נכלל מחוז הדרום; באזור היישובים המעורבים נכללו היישובים המעורבים שבישראל.

4. משק בית: קבוצת אנשים הגרים בקביעות בבית אחד, ויש להם תקציב הוצאות משותף למזון.

1 למידע על סקר ההכנסות של הלמ"ס ראו "סקר הכנסות 2009: פרסום מיוחד 1439" באתר האינטרנט של הלמ"ס: [www.cbs.gov.il](http://www.cbs.gov.il).

2 למידע על סקר ההוצאות של הלמ"ס ראו "סקר הוצאות משק הבית 2009 סיכומים כלליים: פרסום מיוחד 1440" באתר האינטרנט של הלמ"ס: [www.cbs.gov.il](http://www.cbs.gov.il).

3 נתוני סקר ההכנסות שהתקבלו מהלמ"ס אמנם כוללים אפיון של נפת מגורים, אך נפת הגולן אינה מוגדרת בנפרד אלא מצורפת לנפות צפת וכנרת. לפיכך לא יכולנו לזהות את הערבים ברמת הגולן.

5. ראש משק בית: ראש משק הבית הוא המפרנס העיקרי של משק הבית, כלומר המועסק שעובד בדרך כלל 35 שעות או יותר בשבוע. אם אין מפרנס במשק הבית, ייקבע כראש משק הבית האדם שהמרווייין מחשיב כראש משק הבית.

6. מפרנס: מי שעבד לפחות שבוע אחד בשלושת החודשים שקדמו לבואו של הסוקר למשק הבית.

7. נפש תקנית: כדי להשוות רמת חיים של משקי בית בגדלים שונים נקבע סולם שקילות. הסולם ממיר את מספר הנפשות במשק הבית למספר הנפשות התקניות. בסולם מיוחסת לכל נפש נוספת במשק הבית השפעה שולית פוחתת מבחינת העומס המוטל על תקציב המשפחה כביטוי ליתרונות שיש לגודלו של משק הבית. כבסיס לסולם זה נקבע משק בית עם שתי נפשות שמיוחס לו ערך של שתי נפשות תקניות. סולם זה פותח במוסד לביטוח לאומי ומשמש אותו לחישוב מדדי העוני בישראל. סולם השקילות מוצג בלוח הבא:

מספר נפשות תקניות ומשקל לנפש נוספת לפי מספר הנפשות במשק בית

מספר הנפשות במשק הבית	מספר הנפשות התקניות	משקל לנפש נוספת
1	1.25	1.25
2	2.00	0.75
3	2.65	0.65
4	3.20	0.55
5	3.75	0.55
6	4.25	0.50
7	4.75	0.50
8	5.20	0.45
9	5.60	0.40
כל נפש נוספת		0.40

8. הכנסה מעבודה: הכנסה מעבודה שכירה או עצמאית.

9. תשלומי העברה: הכנסה מגמלאות המוסד לביטוח לאומי ומתמיכות של מוסדות ממשלתיים ואנשים פרטיים.

10. הכנסה אחרת: הכנסה שאינה מעבודה ומתשלומי העברה, כמו הכנסה מפנסיה ומהון.

11. הכנסה כלכלית: הכנסה מעבודה והכנסה אחרת.

12. תשלומי חובה: המסים הישירים המוטלים על ההכנסה: מס הכנסה, דמי ביטוח לאומי ומס בריאות.

13. הכנסה פנויה: הכנסה כלכלית בניכוי תשלומי חובה ובתוספת תשלומי העברה.
14. הכנסה חציונית: ההכנסה שחצי ממשקי הבית מכניסים יותר ממנה וחצי מהם מכניסים פחות ממנה.
15. ראש משק בית שכיר: ראש משק בית שעבד אצל אדם אחר תמורת שכר.
16. ראש משק בית עצמאי: ראש משק בית שעובד בעסקו.
17. הכנסה פנויה לנפש תקנית: הכנסה פנויה של משק בית מחולקת במספר הנפשות התקניות שבו.
18. הוצאה לנפש תקנית: הוצאה של משק בית מחולקת במספר הנפשות התקניות שבו.
19. עשירוניים: חלוקת האוכלוסייה לעשרה חלקים שווים, כך שמשקי הבית או הנפשות מסודרים בסדר עולה לפי משתנה כלשהו. העשירון הראשון נקרא העשירון התחתון, והעשירון האחרון נקרא העשירון העליון. למשל, העשירון התחתון לפי הכנסה פנויה לנפש תקנית הוא הקבוצה של 10% ממשקי הבית או הנפשות שהכנסתם הפנויה לנפש תקנית היא הנמוכה ביותר.
20. קו העוני: 50% מההכנסה הפנויה החציונית לנפש תקנית. משק בית מוגדר משק בית עני כשהכנסתו הפנויה המחולקת במספר הנפשות התקניות שבו נמוכה מקו העוני לנפש תקנית. קו העוני לנפש תקנית בישראל בשנת 2009 היה 1,815 ש"ח (במחירי תקופת הסקר). הגדרה זו של קו העוני נהוגה במוסד לביטוח לאומי ושאלה ממנו.
21. תחולת העוני: אחוז משקי הבית העניים או הנפשות העניות באוכלוסייה.
22. פער העוני: פער עוני של משק בית עני הוא ההפרש שבין קו העוני ובין הכנסתו לנפש תקנית בפועל, ופער העוני של האוכלוסייה כולה מוגדר ממוצע פערי העוני של כל משקי הבית העניים.
23. יחס פער העוני: היחס בין פער העוני של האוכלוסייה כולה ובין קו העוני.

סקר הוצאות משקי הבית: לוחות ג7-13ג

1. אוכלוסייה ערבית: ראו ההגדרה לעיל.
2. לאום ערבי: ראו ההגדרה לעיל.
3. אזור המגורים של האוכלוסייה הערבית: מקומות המגורים של האוכלוסייה הערבית מוינו לארבעה אזורים גיאוגרפיים: גליל, משולש, נגב ויישובים מעורבים. המיון נעשה לפי שלושה משתנים: מחוז המגורים, נפת המגורים וסמל היישוב. באזור הגליל נכללו מחוז הצפון ונפת חיפה, פרט לעיר חיפה; באזור המשולש נכללו נפת חדרה ומחוזות מרכז, תל-אביב וירושלים, פרט לירושלים וליישובים המעורבים; באזור הנגב נכלל מחוז הדרום;

באזור היישובים המעורבים נכללו היישובים המעורבים חיפה, תל-אביב-יפו, לוד ורמלה. בשל מגבלת פירוט הנתונים בסקר לא נכללו שאר היישובים המעורבים.

4. משק בית: ראו ההגדרה לעיל.

5. מפרנס: ראו ההגדרה לעיל.

6. חמישונים: חלוקת האוכלוסייה לחמישה חלקים שווים, כך שמשקי הבית או הנפשות מסודרים בסדר עולה לפי משתנה כלשהו. החמישון הראשון נקרא החמישון התחתון, והחמישון האחרון נקרא החמישון העליון. למשל, החמישון העליון לפי הכנסה פנויה לנפש תקנית הוא 20% ממשקי הבית או הנפשות שאצלם ההכנסה הפנויה לנפש תקנית היא הגבוהה ביותר.

7. נפש תקנית: ראו ההגדרה לעיל.

8. תשלומי חובה: ראו ההגדרה לעיל.

9. הכנסה כספית פנויה למשק הבית: כל ההכנסות מעבודה של כל אחד מבני משק הבית, ההכנסות השוטפות מתמיכות ומפנסיות, וכן ההכנסות הכספיות מרכוש, מריבית ומדיבידנדים בניכוי תשלומי החובה ומסים אחרים.

10. הכנסה כספית פנויה לנפש תקנית: ההכנסה הכספית הפנויה של משק הבית מחולקת במספר הנפשות התקניות במשק הבית.

11. הכנסה כוללת פנויה לנפש תקנית: הכנסה כספית פנויה לנפש תקנית בתוספת זקיפות בעבור הכנסות הנובעות משימוש בדיוור עצמי.

12. הוצאה כספית לצריכה לנפש תקנית: סך כל התשלומים שמשק הבית משלם על קניית מוצרים ושירותים מחולק במספר הנפשות התקניות במשק הבית. קניית מוצר נחשבת לפי יום קבלת המוצר, וסכום הקנייה המלא נחשב ההוצאה למוצר ביום הגעת המוצר, גם אם עד למועד זה שולם רק תשלום חלקי.

13. הוצאה כספית כוללת לצריכה לנפש תקנית: הוצאה כספית לצריכה לנפש תקנית בתוספת זקיפת הוצאה לצריכת שירותי דירה ורכב לנפש תקנית, שכן קניית מוצרים אלו מוגדרת השקעה ולא צריכה.<sup>4</sup>

14. מוצרים ושירותים אחרים: קבוצת צריכה ראשית, ובה מוצרים כמו סיגריות, קוסמטיקה, תכשיטים ושירותים משפטיים.

4 להסבר על דרך חישוב הזקיפה ראו "סקר הוצאות משק הבית 2009 סיכומים כלליים: פרסום מיוחד 1440" באתר האינטרנט של הלמ"ס: [www.cbs.gov.il](http://www.cbs.gov.il).

נתוני המוסד לביטוח לאומי: לוחות 6ג ו-14ג-16ג

1. אוכלוסייה ערבית: התושבים המתגוררים ביישובים הערביים (העירוניים) שמונים מעל 2,000 תושבים, פרט ליישובים הערביים שכרמת הגולן. בשל מגבלת הנתונים<sup>5</sup> לא נכללו התושבים הערבים המתגוררים ביישובים שאינם ערביים.

2. אזור המגורים של האוכלוסייה הערבית: מקומות המגורים של האוכלוסייה הערבית מוינו לשלושה אזורים גיאוגרפיים: גליל, משולש ונגב. המיון נעשה לפי שלושה משתנים: שם היישוב, מחוז המגורים ונפת המגורים. בגליל נכללו היישובים הערביים שבמחוז הצפון ובנפת חיפה; במשולש נכללו היישובים הערביים שבנפת חדרה ובמחוזות תל-אביב, מרכז וירושלים; בנגב נכללו היישובים הערביים שבמחוז הדרום.

### 3. שכר לפי יישוב:

א. שכיר: עובד המקבל שכר ממעסיקו הרשום במס הכנסה ובמוסד לביטוח לאומי ומדווח על התשלום מדי חודש בחודשו. כל עוד השכר משולם, העובד נחשב שכיר. בקטגוריית השכירים כלולים גם מי שהיו שכירים בלבד במשך כל השנה, גם מי שהיו עצמאים בחלק מהשנה נוסף על היותם שכירים, וגם מי שעבדו במשק בית.

ב. עצמאי: עובד בעסק שלו או במשק שלו, שמתנהל על שמו תיק שומה במס הכנסה ובמוסד לביטוח לאומי ושמשלם דמי ביטוח בעד עצמו.

ג. שכר: שכר ברוטו לחודש, לרבות התשלומים ברוטו ששולמו לעובד שכיר במשך החודש.

ד. מספר חודשי עבודה: מספר החודשים שבעבורם שולם השכר לעובד השכיר, בלא להתחשב במספר ימי העבודה שעבד בחודש או בחלקיות המשורה.

ה. שכר ממוצע לחודש עבודה: סך השכר במשך השנה מחולק במספר חודשי העבודה.

ו. שכר ממוצע לחודש בשנה: סך השכר במשך השנה מחולק ב-12.

ז. משפחת עובדים: משפחה שבה בני הזוג נשואים, עם או בלי ילדים, ושיש לה הכנסה מעבודה שכירה או עצמאית. ההכנסה המשפחתית כוללת את הכנסות בני הזוג בלבד, בלי לצרף את הכנסותיהם של אנשים אחרים הגרים עמם.

ח. הכנסה של עצמאים: השומה שהתקבלה מפקיד השומה. למקצת העצמאים בישראל אין שומות, ולכן הכנסתם נקבעה על פי הצהרתם האישית או על פי הקביעה של המוסד לביטוח לאומי.

5 נתוני המוסד לביטוח לאומי שעליהם התבססו הנתונים שכלוחות מסוכמים ברמת היישוב. לפיכך זיהוי האוכלוסייה הערבית בנתונים אלה התאפשר רק לפי שם היישוב, ולא יכולנו לזהות את הערבים שהתגוררו ביישובים יהודיים וביישובים מעורבים.

## ממצאים נבחרים

### ממדי העוני

1. בשנת 2009 שבו ועלו ממדי העוני באוכלוסייה הערבית לאחר הירידה שחלה בשנים 2007-2008 וההתרחבות המתמשכת בשנים 2001-2006. ב-2009 נמנו עם העניים 49.8% ממשקי הבית הערביים, 53.3% מהנפשות ו-62.7% מהילדים. לתיאור ההבדלים בממדי העוני בין האוכלוסייה הערבית לאוכלוסייה היהודית בשנים 2004-2009 ראו תרשים 1. גם עומק העוני הנמדד לפי יחס פער העוני גדל ב-2009 ועמד על 35.8% (ראו לוח מסכם 1). העלייה בממדי העוני בשנת 2009 נובעת, בין השאר מהמיתון הכלכלי בישראל שפרץ במחצית השנייה של 2008 כתוצאה מהמשבר הפיננסי העולמי.

2. ממדי עוני חמורים במיוחד נמצאו בקרב משקי בית שהעומד בראשם בגיל העבודה ואינו עובד, או שלמד עד שמונה שנים, או שיש לו ארבעה ילדים ויותר, אם כי קיים מתאם בין תכונות אלו של ראש משק הבית (ראו לוח 2ג). משקי הבית האלה נמנו באופן גורף עם העניים.

3. שיעורם של משקי הבית הערביים באוכלוסייה הענייה בשנת 2009 היה גבוה פי 2.6 משיעורם בכלל האוכלוסייה בישראל ועמד על 30.2%. בייחוד בלט ייצוג היתר של משקי הבית הערביים שהעומד בראשם נמצא בגיל העבודה אך אינו עובד: פי 4.8 (ראו לוח 3ג).

4. כמו בשנים הקודמות, גם בשנת 2009 נצפה באזור הנגב העוני החרף ביותר באוכלוסייה הערבית: הכנסתם הפנויה של 62.4% ממשקי הבית בנגב הייתה נמוכה מקו העוני, ונמצאו שיעורים גבוהים במיוחד של נפשות, לרבות ילדים, שחיים במשקי בית שהכנסתם נמוכה מקו העוני. יתרה מזו, יחס פער העוני גילה שגם עומק העוני בקרב האוכלוסייה הערבית בנגב היה החמור ביותר. הכנסתם הפנויה הממוצעת של משקי הבית הערביים העניים בנגב רחוקה מקו העוני ב-40.5% (ראו לוח 1ג).

### רמת חיים: הכנסות והוצאות

1. הרוב המכריע של משקי הבית הערביים (62.4%) ב-2009 נמצא בשלושת עשירוני ההכנסה הנמוכים בישראל לפי הכנסה פנויה, ורק 5.4% מהם נמצאו בשלושת עשירוני ההכנסה העליונים (ראו לוח 4ג).

2. בשנת 2009 גדלו ריאלית ההכנסה ברוטו וההכנסה נטו של משק בית ערבי בשיעור של 7.6% ו-4.1% בהתאמה והסתכמו ב-8,769 ש"ח ו-7,778 ש"ח (במחירי 2008) (ראו לוח מסכם 1). עם זאת, הן עדיין נמוכות בכ-37% מההכנסות של משק בית יהודי. השכר החודשי הממוצע לחודש עבודה של שכיר ערבי ב-2008 היה כ-67% בלבד מהשכר של



שכיר יהודי, וההכנסה הממוצעת של עצמאי ערבי הייתה כ-61% בלבד מההכנסה של עצמאי יהודי.

3. שיעור ההכנסה מעבודה ב-2009 היה 77.7% מההכנסה ברוטו של משק בית ערבי, ושיעור תשלומי ההעברה (בעיקר קצבאות המוסד לביטוח לאומי) היה כ-18.7% (ראו לוח 5ג), לעומת 78.1% ו-12% בהתאמה מההכנסה ברוטו של משק בית יהודי.

4. בשנת 2008 התייצב שיעור השכירים הערבים שהשתכרו מעט (עד שכר המינימום) ועמד על 52.8%. שיעור העצמאים שהכנסתם מועטה (עד חצי השכר הממוצע במשק) ירד מ-49.7% בשנת 2007 ל-48.8% בשנת 2008 (ראו לוח מסכם 1).

5. כ-51% ממשקי הבית הערביים בשנת 2009 החזיקו מכונית פרטית, ו-7.3% החזיקו שתי מכוניות פרטיות ויותר (ראו לוח ג13) (לעומת 63.6% ו-20.7% בהתאמה בקרב משקי הבית היהודיים). לכ-47% ממשקי הבית הערביים היה מנוי לאינטרנט (לעומת כ-70% ממשקי הבית היהודיים), ובלט שיעורם הגבוה של המנויים לאינטרנט באזור המשולש (83.1%).

6. ההוצאה הכספית לנפש תקנית במשק בית ערבי עלתה ריאלית ב-2009 בשיעור של 6.4% בהמשך לעלייה ריאלית בשנים 2007 ו-2008, אם כי בקצב נמוך יותר, והסתכמה ב-2,307 ש"ח (ראו לוח מסכם 1). עם זאת, היא נותרה נמוכה בכ-55% מההוצאה של משק בית יהודי. לתיאור הפער בהוצאה לפי חמישוני הכנסה פנויה בין משקי הבית הערביים למשקי הבית היהודיים ראו תרשים 2.

7. סעיפי ההוצאה הגדולים בקרב האוכלוסייה הערבית ב-2009 הם מזון, תחבורה, תקשורת ואחזקת הבית בכל רמות ההכנסה (ראו לוח ג10), לעומת דיור, תחבורה, תקשורת, חינוך, תרבות ובידור בכלל האוכלוסייה היהודית.

8. בדצמבר 2009 בלטה האוכלוסייה הערבית בקרב מקבלי שני סוגים של קצבאות מהמוסד לביטוח לאומי: ילדים (17.8%) והבטחת הכנסה (27.5%) (ראו לוח ג6).

**לוח מסכם 1: התפתחויות ברמת החיים בקרב האוכלוסייה הערבית: אינדיקטורים נבחרים, 2001-2009**

2009	2008	2007	2006	2005	2004	2001	אינדיקטור
1,875	1,742	1,560	1,490	1,428	1,403	1,261	1. קו העוני לנפש תקנית (ש"ח במחירי 2008)
							2. אחוז העניים (לפי הכנסה פנויה):
49.8	46.8	47.6	51.8	51.3	49.4	45.3	משקי בית
53.3	50.1	51.1	55.6	54.2	51.7	47.1	נפשות
62.7	67.9	59.6	64.9	63.0	59.4	53.9	ילדים
							3. אחוז משקי הבית העניים (לפי הכנסה פנויה) לפי טיפוס משק בית נבחרים:
91.6	87.4	89.1	91.4	91.6	89.7	84.3	משק בית שהעומד בראשו בגיל העבודה ואינו עובד
57.8	66.6	67.2	66.8	73.1	68.6	69.6	משק בית שהעומד בראשו קשיש
65.8	65.2	69.3	71.3	70.1	65.1	64.7	משק בית שהעומד בראשו למד עד שמונה שנים
73.4	71.2	73.1	75.4	72.4	68.1	58.4	משק בית עם ארבעה ילדים ויותר
35.8	31.7	32.1	35.1	36.5	36.6	25.2	4. יחס פער העוני (על פי הכנסה פנויה)
8,769	8,466	7,950	7,307	7,154	7,511	7,329	5. ממוצע הכנסה ברוטו של משק בית (ש"ח במחירי 2008)
7,778	7,470	6,453	6,154	6,102	6,281	7,079	6. ממוצע הכנסה נטו של משק בית (ש"ח במחירי 2008)
1,639	1,531	1,386	1,461	1,526	1,455	1,805	7. סך תשלומי ההעברה למשק בית (ש"ח במחירי 2008)
2,307	2,168	2,154	2,093	2,099	2,214	1,769	8. ממוצע הוצאה כספית לנפש תקנית במשק בית (ש"ח במחירי 2008)
							9. ממוצע שכר חודשי לחודש עבודה של שכיר (ש"ח במחירי 2008)
5,852	5,248	4,840	4,828	4,964	4,707	4,699	10. ממוצע שכר חודשי לחודש עבודה של משפחת עובדים (ש"ח במחירי 2008)
5,271	5,123	4,942	4,544	4,409	4,422	4,563	11. ממוצע הכנסה לחודש בשנה של עצמאי (ש"ח במחירי 2008)
52.8	52.8	54.4	54.7	54.2	58.2	53.1	12. אחוז השכירים שהשתכרו עד שכר המינימום במשק
48.8	49.7	49.2	54.6	55.2	54.3	51.0	13. אחוז העצמאים שהכנסתם עד מחצית השכר הממוצע במשק

תרשים 1: שיעור משקי הבית הערביים והיהודיים העניים, 2004-2009 (אחוזים)

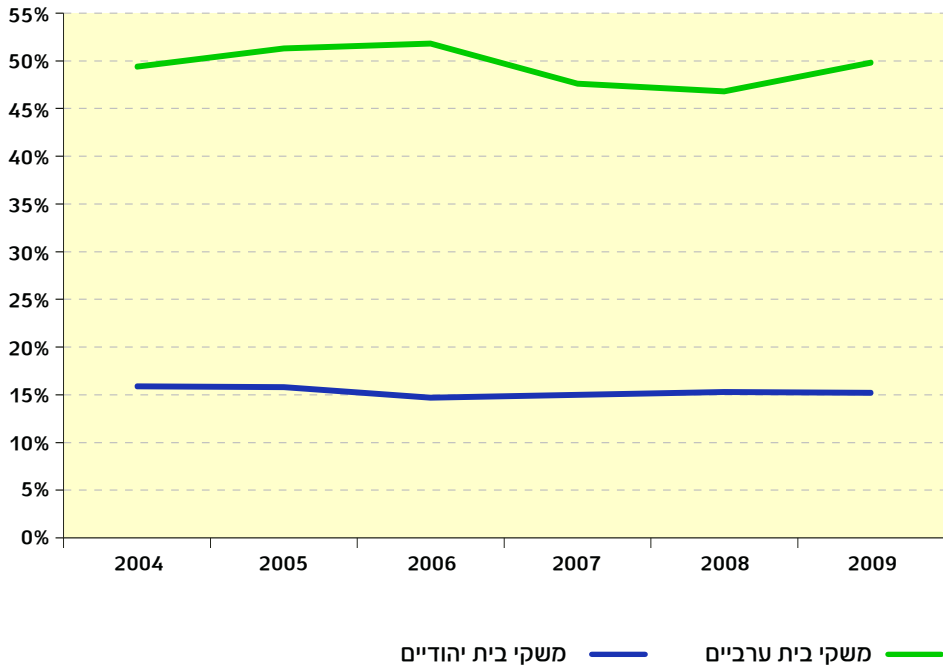

תרשים 2: היחס בין ממוצע הוצאה כספית לנפש תקנית במשקי בית ערביים לממוצע הוצאה כספית לנפש תקנית במשקי בית יהודיים לפי חמישוני הכנסה פנויה, 2009 (אחוזים)

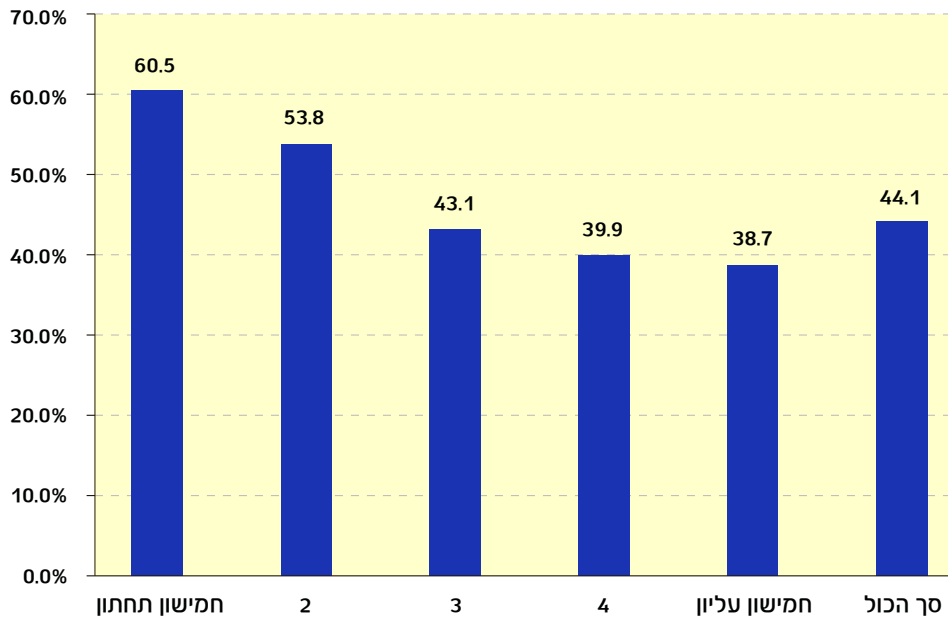

**לוח ג.1: מדדי העוני בקרב האוכלוסייה הערבית לפי אזור מגורים: 2009**

יחס פער העוני <sup>3</sup>	תחולת העוני <sup>2</sup>			אזור מגורים <sup>1</sup>
	ילדים	נפשות	משקי בית	
				<b>אחוזים</b>
				<b>לפי הכנסה כלכלית<sup>1</sup></b>
61.5	65.6	59.0	57.0	סך הכול
60.8	61.4	56.0	56.0	גליל
61.1	66.2	59.4	58.3	משולש
61.1	82.6	77.3	69.7	נגב
69.0	61.1	54.6	49.7	יישובים מעורבים
				<b>לפי הכנסה פנויה<sup>1</sup></b>
35.8	62.7	53.3	49.8	סך הכול
34.4	59.4	50.7	48.9	גליל
37.4	64.5	55.6	53.9	משולש
40.5	78.4	70.3	62.4	נגב
35.7	49.1	40.3	33.5	יישובים מעורבים

1 ראו הגדרה במבוא לפרק.

2 אחוז האוכלוסייה הערבית הענייה מתוך כלל האוכלוסייה הערבית.

3 ראו הגדרה במבוא לפרק. המשקל שניתן לכל משק בית בחישוב שווה למספר הנפשות הכלולות בו.

**לוח 2: מדדי העוני בקרב משקי הבית הערביים לפי סוג משק הבית: 2009**

יחס פער העוני <sup>2</sup>		תחולת העוני <sup>1</sup>		סוג משק הבית
לפי הכנסה פנויה <sup>1</sup>	לפי הכנסה כלכלית <sup>1</sup>	לפי הכנסה פנויה <sup>1</sup>	לפי הכנסה כלכלית <sup>1</sup>	
61.5	65.6	59.0	57.0	סך הכול
				<b>מספר ילדים במשק הבית</b>
34.5	79.6	39.0	56.4	0
36.2	54.4	54.2	57.3	+1
34.6	52.3	46.1	49.5	3-1
38.7	57.6	73.4	75.7	+4
				<b>גיל ראש משק הבית</b>
35.3	47.9	46.6	55.0	34-15
37.4	59.4	51.6	54.0	54-35
32.7	92.9	53.0	70.7	+55
27.5	57.8	57.8	84.6	משק בית שבראשו עומד קשיש <sup>3</sup>
				<b>תכונות כוח העבודה של ראש משק הבית</b>
54.2	97.2	91.6	96.0	בגיל העבודה <sup>4</sup> ואינו עובד
26.6	35.0	38.2	43.8	עובד
				<b>מעמד בעבודה של ראש משק הבית</b>
26.3	35.0	39.2	46.2	שכיר
28.4	34.8	33.0	31.5	עצמאי
				<b>מספר מפרנסים במשק הבית</b>
27.6	37.3	57.6	63.5	1
17.9	20.8	11.3	17.2	2
				<b>מספר שנות לימוד של ראש משק הבית</b>
36.1	80.4	65.8	76.9	8-0
36.5	53.1	53.7	59.5	12-9
28.5	41.4	17.8	24.0	+13

1 ראו הגדרה במבוא לפרק.

2 ראו הגדרה במבוא לפרק. המשקל שניתן לכל משק בית בחישוב שווה למספר הנפשות הכלולות בו.

3 גבר בן 66 ומעלה ואשה בת 61 ומעלה.

4 גיל העבודה הוגדר 18-65 לגברים ו-18-60 לנשים.

**לוח 3ג: החלק היחסי של משקי הבית הערביים בכלל משקי הבית בישראל  
ובכלל משקי הבית העניים בישראל לפי סוג משק הבית ואזור מגורים: 2009**

כלל משקי הבית העניים <sup>2</sup>	כלל משקי הבית בישראל	סוג משק הבית ואזור מגורים <sup>1</sup>
399.2	2,076.0	מספר משקי הבית (אלפים)
אחוזים <sup>4</sup>	אחוזים <sup>3</sup>	
30.2	11.6	סך הכול
		מספר ילדים במשק הבית
6.8	3.3	0
23.4	8.3	+1
14.1	5.9	3-1
9.4	2.5	+4
		גיל ראש משק הבית
11.1	4.6	34-15
14.1	5.3	54-35
5.0	1.8	+55
3.1	1.0	משק בית שבראשו עומד קשיש <sup>5</sup>
		תכונות כוח העבודה של ראש משק הבית
10.0	2.1	בגיל העבודה <sup>6</sup> ואינו עובד
17.1	8.6	עובד
		מעמד בעבודה של ראש משק הבית
14.7	7.2	שכיר
2.4	1.4	עצמאי
		מספר מפרנסים במשק הבית
15.4	5.1	1
1.7	2.8	2
		מספר שנות לימוד של ראש משק הבית
10.1	3.0	8-0
18.0	6.4	12-9
2.1	2.3	+13
		אזור מגורים <sup>1</sup> של משק הבית
17.6	6.9	גליל
8.3	3.0	משולש
2.6	0.8	נגב
1.7	1.0	יישובים מעורבים

1 ראו הגדרה במבוא לפרק.

2 ראו הגדרה במבוא לפרק. עניים לפי הכנסה פנויה.

3 אחוז משקי הבית הערביים מכלל משקי הבית בישראל.

4 אחוז משקי הבית הערביים העניים מכלל משקי הבית העניים בישראל.

5 גבר בן 66 ומעלה ואישה בת 61 ומעלה.

6 גיל העבודה הוגדר 18-65 לגברים ו-18-60 לנשים.

**לוח ג4: החלק היחסי של משקי הבית הערביים בכלל משקי הבית בישראל  
והתפלגות משקי הבית הערביים לפי עשירוני ההכנסה<sup>1</sup> של כלל משקי  
הבית בישראל: 2009**

התפלגות משקי הבית הערביים בין עשירוני ההכנסה של כלל משקי הבית בישראל		החלק של משקי הבית הערביים בכל עשירון של כלל משקי הבית בישראל		עשירון
לפי הכנסה פנויה <sup>2</sup>	לפי הכנסה כלכלית <sup>2</sup>	לפי הכנסה פנויה <sup>2</sup>	לפי הכנסה כלכלית <sup>2</sup>	
<b>אחוזים</b>				
<b>100.0</b>	<b>100.0</b>	<b>11.6</b>	<b>11.6</b>	<b>סך הכול</b>
22.6	22.5	36.3	20.0	תחתון
21.8	12.3	29.1	16.8	2
18.0	19.1	20.8	26.7	3
12.3	17.1	14.4	22.4	4
9.4	10.2	11.1	12.5	5
6.4	8.0	7.4	9.5	6
4.1	4.7	4.6	5.4	7
2.6	3.3	2.9	3.8	8
1.9	1.4	2.0	1.6	9
0.9	1.5	0.8	1.5	עליון

1 ראו הגדרה במבוא לפרק. עשירונים לפי הכנסה כלכלית והכנסה פנויה לנפש תקנית. שקלול לפי נפשות.

2 ראו הגדרה במבוא לפרק.

לוח ג5: הרמה וההרכב של הכנסות משקי הבית הערביים מהמקורות השונים  
לפי סוג משק הבית: 2009

מקור הכנסה <sup>2</sup>				רמת ההכנסות (ש"ח) והרכבן (אחוזים)	סוג משק הבית
הכנסה אחרת	תשלומי העברה	עבודה	סך הכול הכנסה ברוטו		
303	1,587	6,599	8,489	הכנסה ממוצעת	סך הכול
3.6	18.7	77.7	100.0	החלק בהכנסת משק הבית <sup>1</sup>	
678	2,013	4,504	7,195	הכנסה ממוצעת	משק בית ללא ילדים
9.4	28.0	62.6	100.0	החלק בהכנסת משק הבית <sup>1</sup>	
152	1,417	7,439	9,009	הכנסה ממוצעת	משק בית עם ילדים
1.7	15.7	82.6	100.0	החלק בהכנסת משק הבית <sup>1</sup>	
180	1,193	7,809	9,183	הכנסה ממוצעת	משק בית עם 1-3 ילדים
2.0	13.0	85.0	100.0	החלק בהכנסת משק הבית <sup>1</sup>	
86	1,951	6,556	8,593	הכנסה ממוצעת	משק בית עם 4 ילדים ויותר
1.0	22.7	76.3	100.0	החלק בהכנסת משק הבית <sup>1</sup>	
294	1,434	6,796	8,525	הכנסה ממוצעת	משק בית שהעומד בראשו בגיל 15-34
3.4	16.8	79.7	100.0	החלק בהכנסת משק הבית <sup>1</sup>	
155	1,420	7,712	9,287	הכנסה ממוצעת	משק בית שהעומד בראשו בגיל 35-54
1.7	15.3	83.0	100.0	החלק בהכנסת משק הבית <sup>1</sup>	
755	2,462	2,865	6,082	הכנסה ממוצעת	משק בית שהעומד בראשו בגיל 55 ומעלה
12.4	40.5	47.1	100.0	החלק בהכנסת משק הבית <sup>1</sup>	
798	2,937	727	4,462	הכנסה ממוצעת	משק בית שהעומד בראשו קשיש <sup>3</sup>
17.9	65.8	16.3	100.0	החלק בהכנסת משק הבית <sup>1</sup>	
321	2,818	95	3,234	הכנסה ממוצעת	משק בית שהעומד בראשו בגיל העבודה <sup>4</sup> ואינו עובד
9.9	87.1	3.0	100.0	החלק בהכנסת משק הבית <sup>1</sup>	
243	1,130	8,911	10,283	הכנסה ממוצעת	משק בית שהעומד בראשו עובד
2.4	11.0	86.7	100.0	החלק בהכנסת משק הבית <sup>1</sup>	
225	1,164	8,471	9,860	הכנסה ממוצעת	משק בית שהעומד בראשו שכיר
2.3	11.8	85.9	100.0	החלק בהכנסת משק הבית <sup>1</sup>	
333	954	11,155	12,443	הכנסה ממוצעת	משק בית שהעומד בראשו עצמאי
2.7	7.7	89.7	100.0	החלק בהכנסת משק הבית <sup>1</sup>	
196	1,198	5,942	7,336	הכנסה ממוצעת	משק בית עם מפרנס אחד
2.7	16.3	81.0	100.0	החלק בהכנסת משק הבית <sup>1</sup>	
313	966	12,436	13,715	הכנסה ממוצעת	משק בית עם שני מפרנסים
2.3	7.0	90.7	100.0	החלק בהכנסת משק הבית <sup>1</sup>	



**לוח 5ג: הרמה וההרכב של הכנסות משקי הבית הערביים מהמקורות השונים  
לפי סוג משק הבית: 2009 (המשך)**

מקור הכנסה <sup>2</sup>				רמת ההכנסות (ש"ח) והרכבן (אחוזים)	סוג משק הבית
הכנסה אחרת	תשלומי העברה	עבודה	סך הכול הכנסה ברוטו		
145	2,206	3,370	5,721	הכנסה ממוצעת	משק בית שהעומד בראשו עם 0-8 שנות לימוד
2.5	38.6	58.9	100.0	החלק בהכנסת משק הבית <sup>1</sup>	
213	1,483	6,289	7,985	הכנסה ממוצעת	משק בית שהעומד בראשו עם 9-12 שנות לימוד
2.7	18.6	78.8	100.0	החלק בהכנסת משק הבית <sup>1</sup>	
766	1,077	11,700	13,543	הכנסה ממוצעת	משק בית שהעומד בראשו עם +13 שנות לימוד
5.7	8.0	86.4	100.0	החלק בהכנסת משק הבית <sup>1</sup>	
352	1,592	6,654	8,598	הכנסה ממוצעת	משק בית מהגילי
4.1	18.5	77.4	100.0	החלק בהכנסת משק הבית <sup>1</sup>	
167	1,331	6,604	8,102	הכנסה ממוצעת	משק בית מהמשולש
2.1	16.4	81.5	100.0	החלק בהכנסת משק הבית <sup>1</sup>	
118	2,230	6,328	8,676	הכנסה ממוצעת	משק בית מהנגב
1.4	25.7	72.9	100.0	החלק בהכנסת משק הבית <sup>1</sup>	
519	1,801	6,417	8,737	הכנסה ממוצעת	משק בית מיישוב מעורב
5.9	20.6	73.4	100.0	החלק בהכנסת משק הבית <sup>1</sup>	

1 החלק היחסי של ההכנסה ממקור מסוים בכלל ההכנסה ברוטו.

2 ראו הגדרות להכנסות מכל מקור במבוא לפרק.

3 נבר בן 66 ומעלה ואשה בת 61 ומעלה.

4 גיל העבודה הוגדר 18-65 לגברים ו-18-60 לנשים.

**לוח ג6: סך כל התושבים הערבים<sup>1</sup> מקבלי גמלאות עיקריות מהמוסד  
לביטוח לאומי לפי סוג הגמלה ואזור המגורים<sup>2</sup>: דצמבר 2009**

יישובים כפריים <sup>4</sup>	יישובים עירוניים <sup>3</sup>				סך הכול	סוג הגמלה
	סך הכול	נגב	משולש	גליל		
<b>מספרים מוחלטים<sup>5</sup></b>						
1,103	2,437	11,832	27,432	41,701	42,804	זקנה ו/או שארים
369	847	3,652	8,046	12,545	12,914	מתוכם: מקבלי גמלה עם השלמת הכנסה
752	1,549	7,582	17,985	27,116	27,868	מקבלי קצבת זקנה בלבד
257	501	2,576	4,863	7,940	8,197	גמלת סיעוד
699	1,555	8,810	17,184	27,549	28,248	נכות כללית
121	224	1,244	3,122	4,590	4,711	נכות מעבודה
3,813	10,553	49,456	91,036	151,045	154,858	ילדים: כלל המשפחות
10,914	36,034	150,328	237,406	423,768	434,682	ילדים: כלל הילדים
920	2,774	9,297	17,979	30,050	30,970	הבטחת הכנסה
210	427	2,149	5,111	7,687	7,897	דמי אבטלה

מקור: המוסד לביטוח לאומי, מינהל המחקר והתכנון, מקבלי גמלאות לפי יישוב, 2009, ירושלים.

- 1 נכללו רק התושבים הערבים המתגוררים ביישובים הערביים.
- 2 ראו הגדרה במבוא לפרק.
- 3 יישובים ובהם 2,000 תושבים ומעלה.
- 4 יישובים ובהם פחות מ-2,000 תושבים.
- 5 הנתונים מתייחסים למקבלי הגמלאות בלבד. התלויים במקבלי הגמלאות אינם כוללים בנתונים. ייתכן שהתושב מקבל יותר מסוג גמלה אחד.

יישובים כפריים <sup>4</sup>	יישובים עירוניים <sup>3</sup>				סך הכול	
	סך הכול	נגב	משולש	גליל		סך הכול
<b>אחוזים מכלל מקבלי הגמלה בישראל</b>						
	0.1	0.3	1.6	3.7	5.6	5.7
	0.2	0.4	1.9	4.3	6.7	6.8
	0.1	0.2	1.2	2.8	4.2	4.3
	0.2	0.4	1.9	3.6	5.8	6.0
	0.3	0.8	4.3	8.5	13.6	13.9
	0.3	0.6	3.1	7.8	11.5	11.8
	0.4	1.0	4.8	8.9	14.8	15.2
	0.4	1.5	6.2	9.7	17.4	17.8
	0.8	2.5	8.2	16.0	26.7	27.5
	0.3	0.5	2.7	6.5	9.7	10.0

**לוח ג': הכנסה כוללת פנויה והוצאה כוללת לצריכה לנפש ערבית תקנית לפי סעיף הוצאה ואזור מגורים: 2009<sup>1</sup>**

סעיף הוצאה	סך הכול	גליל	משולש	נגב	יישובים מעורבים
ממוצע מספר הנפשות במשק הבית	5.8	5.4	5.2	9.1	5.6
ממוצע מספר הנפשות התקניות במשק הבית	4.1	3.9	3.8	5.5	3.9
שיח <sup>2</sup>					
ממוצע הכנסה כוללת פנויה לנפש תקנית <sup>1</sup>	2,827	2,858	2,943	2,265	3,201
ממוצע הוצאה כוללת לנפש תקנית: סך הכול	2,941	3,043	2,847	2,527	3,135
מזון	503	507	487	505	508
ירקות ופירות	122	121	99	160	122
דיוור	649	644	692	537	749
אחזקת הבית	313	340	290	218	327
ריהוט וציוד לבית	139	177	74	135	49
הלבשה והנעלה	135	122	147	160	158
בריאות	149	169	125	95	155
חינוך, תרבות ובידור	211	217	191	171	286
תחבורה ותקשורת	561	576	608	428	543
אחר	161	170	134	117	238
אחוזים <sup>3</sup>					
סך הכול	100.0	100.0	100.0	100.0	100.0
מזון	17.1	16.7	17.1	20.0	16.2
ירקות ופירות	4.1	4.0	3.5	6.3	3.9
דיוור	22.1	21.2	24.3	21.2	23.9
אחזקת הבית	10.6	11.2	10.2	8.6	10.4
ריהוט וציוד לבית	4.7	5.8	2.6	5.3	1.6
הלבשה והנעלה	4.6	4.0	5.1	6.3	5.0
בריאות	5.1	5.5	4.4	3.7	4.9
חינוך, תרבות ובידור	7.2	7.1	6.7	6.8	9.1
תחבורה ותקשורת	19.1	18.9	21.4	16.9	17.3
אחר	5.5	5.6	4.7	4.6	7.6
היחס בין רמת ההוצאה לבין רמת ההכנסה הפנויה <sup>4</sup>					
סך הכול	1.04	1.06	0.97	1.12	0.98
מזון	0.18	0.18	0.17	0.22	0.16
ירקות ופירות	0.04	0.04	0.03	0.07	0.04
דיוור	0.23	0.23	0.24	0.24	0.23
אחזקת הבית	0.11	0.12	0.10	0.10	0.10
ריהוט וציוד לבית	0.05	0.06	0.03	0.06	0.02
הלבשה והנעלה	0.05	0.04	0.05	0.07	0.05
בריאות	0.05	0.06	0.04	0.04	0.05
חינוך, תרבות ובידור	0.07	0.08	0.06	0.08	0.09
תחבורה ותקשורת	0.20	0.20	0.21	0.19	0.17
אחר	0.06	0.06	0.05	0.05	0.07

1 ראו הגדרה במבוא לפרק.

2 במחירים של תקופת הסקר.

3 אחוזים מכלל רמת ההוצאה הכוללת לתצרוכת לנפש תקנית.

4 היחס בין רמת ההוצאה הכוללת לנפש תקנית לבין רמת ההכנסה הכוללת הפנויה לנפש תקנית.

**לוח ג.8: הכנסה כספית פנויה והוצאה כספית לצריכה לנפש ערבית תקנית לפי סעיף הוצאה ואזור מגורים: 2009**

סעיף הוצאה	סך הכול	גליל	משולש	נגב	יישובים מעורבים
ממוצע מספר הנפשות במשק הבית	5.8	5.4	5.2	9.1	5.6
ממוצע מספר הנפשות התקניות במשק הבית	4.1	3.9	3.8	5.5	3.9
ש"ח <sup>2</sup>					
ממוצע הכנסה כספית פנויה לנפש תקנית <sup>1</sup>	2,195	2,202	2,262	1,761	2,657
ממוצע הוצאה כספית לנפש תקנית <sup>1</sup> סך הכול	2,233	2,307	2,075	1,981	2,522
מזון	503	507	487	505	508
ירקות ופירות	122	121	99	160	122
דיור	46	16	49	53	233
אחזקת הבית	313	340	290	218	327
ריהוט וציוד לבית	139	177	74	135	49
הלכשה והנעלה	135	122	147	160	158
בריאות	149	169	125	95	155
חינוך, תרבות ובידור	211	217	191	171	286
תחבורה ותקשורת	455	468	479	366	446
אחר	161	170	134	117	238
אחוזים <sup>3</sup>					
סך הכול	100.0	100.0	100.0	100.0	100.0
מזון	22.5	22.0	23.5	25.5	20.1
ירקות ופירות	5.4	5.2	4.8	8.1	4.8
דיור	2.1	0.7	2.3	2.7	9.2
אחזקת הבית	14.0	14.8	14.0	11.0	13.0
ריהוט וציוד לבית	6.2	7.7	3.6	6.8	2.0
הלכשה והנעלה	6.1	5.3	7.1	8.1	6.2
בריאות	6.7	7.3	6.0	4.8	6.1
חינוך, תרבות ובידור	9.4	9.4	9.2	8.7	11.3
תחבורה ותקשורת	20.4	20.3	23.1	18.5	17.7
אחר	7.2	7.3	6.5	5.9	9.4
היחס בין רמת ההוצאה לבין רמת ההכנסה הפנויה <sup>4</sup>					
סך הכול	1.02	1.05	0.92	1.12	0.95
מזון	0.23	0.23	0.22	0.29	0.19
ירקות ופירות	0.06	0.05	0.04	0.09	0.05
דיור	0.02	0.01	0.02	0.03	0.09
אחזקת הבית	0.14	0.15	0.13	0.12	0.12
ריהוט וציוד לבית	0.06	0.08	0.03	0.08	0.02
הלכשה והנעלה	0.06	0.06	0.06	0.09	0.06
בריאות	0.07	0.08	0.06	0.05	0.06
חינוך, תרבות ובידור	0.10	0.10	0.08	0.10	0.11
תחבורה ותקשורת	0.21	0.21	0.21	0.21	0.17
אחר	0.07	0.08	0.06	0.07	0.09

1 ראו הגדרה במבוא לפרק.

2 במחירים של תקופת הסקר.

3 אחוזים מכלל רמת ההוצאה לתצרוכת לנפש תקנית.

4 היחס בין רמת ההוצאה הכספית לנפש תקנית לבין רמת ההכנסה הכספית הפנויה לנפש תקנית.

**לוח 9: הכנסה כוללת פנויה והוצאה כוללת לצריכה לנפש ערבית תקנית לפי סעיף הוצאה וחמישוני הכנסה: 2009<sup>1</sup>**

סעיף הוצאה	סך הכול	חמישון תחתון	2	3	4	חמישון עליון
ממוצע מספר הנפשות במשק הבית	5.8	7.5	6.0	5.9	5.4	4.5
ממוצע מספר הנפשות התקניות במשק הבית	4.1	4.8	4.2	4.1	3.9	3.4
ש"ח <sup>2</sup>						
ממוצע הכנסה כוללת פנויה לנפש תקנית <sup>3</sup>	2,827	1,241	1,933	2,420	3,099	5,423
ממוצע הוצאה כוללת לנפש תקנית <sup>3</sup> סך הכול	2,941	1,944	2,621	2,708	3,181	4,247
מזון	503	405	509	438	528	636
ירקות ופירות	122	102	124	101	132	149
דיוור	649	468	612	634	697	833
אחזקת הבית	313	195	281	297	350	439
ריהוט וציוד לבית	139	89	84	148	125	249
הלבשה והנעלה	135	87	139	141	115	193
בריאות	149	71	149	138	166	220
חינוך, תרבות ובידור	211	135	150	213	216	340
תחבורה ותקשורת	561	268	398	445	680	1,010
אחר	161	124	176	154	173	177
אחוזים <sup>4</sup>						
סך הכול	100.0	100.0	100.0	100.0	100.0	100.0
מזון	17.1	20.8	19.4	16.2	16.6	15.0
ירקות ופירות	4.1	5.2	4.7	3.7	4.2	3.5
דיוור	22.1	24.1	23.3	23.4	21.9	19.6
אחזקת הבית	10.6	10.0	10.7	11.0	11.0	10.3
ריהוט וציוד לבית	4.7	4.6	3.2	5.5	3.9	5.9
הלבשה והנעלה	4.6	4.5	5.3	5.2	3.6	4.6
בריאות	5.1	3.6	5.7	5.1	5.2	5.2
חינוך, תרבות ובידור	7.2	6.9	5.7	7.9	6.8	8.0
תחבורה ותקשורת	19.1	13.8	15.2	16.4	21.4	23.8
אחר	5.5	6.4	6.7	5.7	5.4	4.2
היחס בין רמת ההוצאה לבין רמת ההכנסה הפנויה <sup>5</sup>						
סך הכול	1.04	1.57	1.36	1.12	1.03	0.78
מזון	0.18	0.33	0.26	0.18	0.17	0.12
ירקות ופירות	0.04	0.08	0.06	0.04	0.04	0.03
דיוור	0.23	0.38	0.32	0.26	0.22	0.15
אחזקת הבית	0.11	0.16	0.15	0.12	0.11	0.08
ריהוט וציוד לבית	0.05	0.07	0.04	0.06	0.04	0.05
הלבשה והנעלה	0.05	0.07	0.07	0.06	0.04	0.04
בריאות	0.05	0.06	0.08	0.06	0.05	0.04
חינוך, תרבות ובידור	0.07	0.11	0.08	0.09	0.07	0.06
תחבורה ותקשורת	0.20	0.22	0.21	0.18	0.22	0.19
אחר	0.06	0.10	0.09	0.06	0.06	0.03

1 ראו הגדרה במבוא לפרק. הפרטים מיונו לפי הכנסה כוללת פנויה לנפש תקנית.

2 במחירים של תקופת הסקר.

3 ראו הגדרה במבוא לפרק.

4 אחוזים מכלל רמת ההוצאה הכוללת לתצרוכת לנפש תקנית.

5 היחס בין רמת ההוצאה הכוללת לנפש תקנית לבין רמת ההכנסה הכוללת הפנויה לנפש תקנית.

**לוח ג'10: הכנסה כספית פנויה והוצאה כספית לצריכה לנפש ערבית תקנית  
לפי סעיף הוצאה וחמישוני הכנסה: 1 2009**

סעיף הוצאה	סך הכול	חמישון תחתון	2	3	4	חמישון עליון
ממוצע מספר הנפשות במשק הבית	5.8	7.5	6.0	5.9	5.4	4.5
ממוצע מספר הנפשות התקניות במשק הבית	4.1	4.8	4.2	4.1	3.9	3.4
ש"ח <sup>2</sup>						
ממוצע הכנסה כספית פנויה לנפש תקנית <sup>3</sup>	2,195	800	1,343	1,804	2,424	4,585
ממוצע הוצאה כספית לנפש תקנית <sup>3</sup> סך הכול	2,233	1,485	1,992	2,037	2,410	3,236
מזון	503	405	509	438	528	636
ירקות ופירות	122	102	124	101	132	149
דיור	46	38	35	41	53	62
אחזקת הבית	313	195	281	297	350	439
ריהוט וציוד לבית	139	89	84	148	125	249
הלכשה והנעלה	135	87	139	141	115	193
בריאות	149	71	149	138	166	220
חינוך, תרבות ובידור	211	135	150	213	216	340
תחבורה ותקשורת	455	239	346	367	552	770
אחר	161	124	176	154	173	177
אחוזים <sup>4</sup>						
סך הכול	100.0	100.0	100.0	100.0	100.0	100.0
מזון	22.5	27.3	25.6	21.5	21.9	19.7
ירקות ופירות	5.4	6.9	6.2	5.0	5.5	4.6
דיור	2.1	2.6	1.7	2.0	2.2	1.9
אחזקת הבית	14.0	13.1	14.1	14.6	14.5	13.6
ריהוט וציוד לבית	6.2	6.0	4.2	7.3	5.2	7.7
הלכשה והנעלה	6.1	5.9	7.0	6.9	4.8	6.0
בריאות	6.7	4.8	7.5	6.8	6.9	6.8
חינוך, תרבות ובידור	9.4	9.1	7.5	10.4	8.9	10.5
תחבורה ותקשורת	20.4	16.1	17.4	18.0	22.9	23.8
אחר	7.2	8.4	8.8	7.5	7.2	5.5
היחס בין רמת ההוצאה לבין רמת ההכנסה הפנויה <sup>5</sup>						
סך הכול	1.02	1.86	1.48	1.13	0.99	0.71
מזון	0.23	0.51	0.38	0.24	0.22	0.14
ירקות ופירות	0.06	0.13	0.09	0.06	0.05	0.03
דיור	0.02	0.05	0.03	0.02	0.02	0.01
אחזקת הבית	0.14	0.24	0.21	0.16	0.14	0.10
ריהוט וציוד לבית	0.06	0.11	0.06	0.08	0.05	0.05
הלכשה והנעלה	0.06	0.11	0.10	0.08	0.05	0.04
בריאות	0.07	0.09	0.11	0.08	0.07	0.05
חינוך, תרבות ובידור	0.10	0.17	0.11	0.12	0.09	0.07
תחבורה ותקשורת	0.21	0.30	0.26	0.20	0.23	0.17
אחר	0.07	0.16	0.13	0.09	0.07	0.04

1 ראו הגדרה במבוא לפרק. הפרטים מיונו לפי הכנסה כספית פנויה לנפש תקנית.

2 במחירים של תקופת הסקר.

3 ראו הגדרה במבוא לפרק.

4 אחוזים מכלל רמת ההוצאה לתצרוכת לנפש תקנית.

5 היחס בין רמת ההוצאה הכספית לנפש תקנית לבין רמת ההכנסה הכספית הפנויה לנפש תקנית.

**לוח ג'11: הכנסה כוללת פנויה והוצאה כוללת לצריכה לנפש ערבית תקנית לפי סעיף הוצאה ומספר מפרנסים: 2009**

סעיף הוצאה	סך הכול	אין מפרנס	מפרנס אחד	שני מפרנסים ויותר
ממוצע מספר הנפשות במשק הבית	5.8	5.6	5.7	6.2
ממוצע מספר הנפשות התקניות במשק הבית	4.1	3.9	4.0	4.3
ש"ח <sup>1</sup>				
ממוצע הכנסה פנויה לנפש תקנית <sup>2</sup>	2,827	1,663	2,520	3,816
ממוצע הוצאה כוללת לנפש תקנית <sup>2</sup> סך הכול	2,941	2,523	2,835	3,292
מזון	503	514	452	557
ירקות ופירות	122	125	109	134
דיר	649	653	657	637
אחזקת הבית	313	278	311	333
ריהוט וציוד לבית	139	107	137	159
הלבשה והנעלה	135	100	134	156
בריאות	149	161	128	166
חינוך, תרבות ובידור	211	128	211	255
תחבורה ותקשורת	561	307	511	756
אחר	161	151	184	139
אחוזים <sup>3</sup>				
סך הכול	100.0	100.0	100.0	100.0
מזון	17.1	20.4	15.9	16.9
ירקות ופירות	4.1	5.0	3.8	4.1
דיר	22.1	25.9	23.2	19.3
אחזקת הבית	10.6	11.0	11.0	10.1
ריהוט וציוד לבית	4.7	4.2	4.8	4.8
הלבשה והנעלה	4.6	3.9	4.7	4.7
בריאות	5.1	6.4	4.5	5.0
חינוך, תרבות ובידור	7.2	5.1	7.5	7.8
תחבורה ותקשורת	19.1	12.2	18.0	23.0
אחר	5.5	6.0	6.5	4.2
היחס בין רמת ההוצאה לבין רמת ההכנסה הפנויה <sup>4</sup>				
סך הכול	1.04	1.52	1.13	0.86
מזון	0.18	0.31	0.18	0.15
ירקות ופירות	0.04	0.08	0.04	0.04
דיר	0.23	0.39	0.26	0.17
אחזקת הבית	0.11	0.17	0.12	0.09
ריהוט וציוד לבית	0.05	0.06	0.05	0.04
הלבשה והנעלה	0.05	0.06	0.05	0.04
בריאות	0.05	0.10	0.05	0.04
חינוך, תרבות ובידור	0.07	0.08	0.08	0.07
תחבורה ותקשורת	0.20	0.18	0.20	0.20
אחר	0.06	0.09	0.07	0.04

1 במחירים של תקופת הסקר.

2 באו הגדרה במבוא לפרק.

3 אחוזים מכלל רמת ההוצאה הכוללת לתצרוכת לנפש תקנית.

4 היחס בין רמת ההוצאה הכוללת לנפש תקנית לבין רמת ההכנסה הכוללת הפנויה לנפש תקנית.



**לוח ג'12: הכנסה כספית פנויה והוצאה כספית לצריכה לנפש ערבית**  
**תקנית לפי סעיף הוצאה ומספר מפרנסים: 2009**

שני מפרנסים ויותר	מפרנס אחד	אין מפרנס	סך הכול	סעיף הוצאה
6.2	5.7	5.6	5.8	ממוצע מספר הנפשות במשק הבית
4.3	4.0	3.9	4.1	ממוצע מספר הנפשות התקניות במשק הבית
			ש"ח <sup>1</sup>	
3,184	1,886	1,035	2,195	ממוצע הכנסה כספית פנויה לנפש תקנית <sup>2</sup>
2,545	2,137	1,863	2,233	ממוצע הוצאה כספית לנפש תקנית <sup>2</sup> סך הכול
557	452	514	503	מזון
134	109	125	122	ירקות ופירות
48	49	36	46	דיור
333	311	278	313	אחזקת הבית
159	137	107	139	ריהוט וציוד לבית
156	134	100	135	הלכשה והנעלה
166	128	161	149	בריאות
255	211	128	211	חינוך, תרבות ובידור
598	421	265	455	תחבורה ותקשורת
139	184	151	161	אחר
			אחוזים <sup>3</sup>	
100.0	100.0	100.0	100.0	סך הכול
21.9	21.2	27.6	22.5	מזון
5.3	5.1	6.7	5.4	ירקות ופירות
1.9	2.3	1.9	2.1	דיור
13.1	14.6	14.9	14.0	אחזקת הבית
6.2	6.4	5.7	6.2	ריהוט וציוד לבית
6.1	6.3	5.3	6.1	הלכשה והנעלה
6.5	6.0	8.6	6.7	בריאות
10.0	9.9	6.9	9.4	חינוך, תרבות ובידור
23.5	19.7	14.2	20.4	תחבורה ותקשורת
5.5	8.6	8.1	7.2	אחר
			היחס בין רמת הוצאה לבין רמת ההכנסה הפנויה <sup>4</sup>	
0.80	1.13	1.80	1.02	סך הכול
0.17	0.24	0.50	0.23	מזון
0.04	0.06	0.12	0.06	ירקות ופירות
0.01	0.03	0.03	0.02	דיור
0.10	0.17	0.27	0.14	אחזקת הבית
0.05	0.07	0.10	0.06	ריהוט וציוד לבית
0.05	0.07	0.10	0.06	הלכשה והנעלה
0.05	0.07	0.16	0.07	בריאות
0.08	0.11	0.12	0.10	חינוך, תרבות ובידור
0.19	0.22	0.26	0.21	תחבורה ותקשורת
0.04	0.10	0.15	0.07	אחר

1 במחירים של תקופת הסקר.

2 ראו הגדרה במבוא לפרק.

3 אחוזים מכלל רמת הוצאה הכספית לתצרוכת לנפש תקנית.

4 היחס בין רמת הוצאה הכספית לנפש תקנית לבין רמת ההכנסה הכספית הפנויה לנפש תקנית.

**לוח ג13: משקי הבית הערביים לפי בעלות על מוצרים בני-קיימא,**

**דת ואזור מגורים (אחוזים): 2009**

מדיח כלים	מזגן	מקפיא	תנור חשמלי לאפייה	מייבש כביסה	מכונת כביסה	מספר משקי הבית	דת ואזור מגורים <sup>1</sup> של ראש משק הבית
<b>אחוזים</b>							
19.2	52.9	37.0	53.9	20.9	95.8	270,275	סך הכול דת
17.4	55.3	39.2	62.2	18.9	96.2	188,342	מוסלמים
23.3	51.6	20.8	34.2	24.8	93.4	58,574	נוצרים
23.2	36.2	60.3	35.9	27.5	98.6	23,359	דרוזים
<b>אזור מגורים</b>							
19.3	44.7	47.3	46.5	22.5	95.8	155,248	גליל
26.5	69.2	31.0	80.6	17.1	97.7	62,816	משולש
5.8	45.3	13.0	46.5	10.2	95.5	24,180	נגב
14.0	68.2	14.6	41.1	29.6	91.5	28,032	יישובים מעורבים

1 ראו הגדרה במבוא לפרק.

2 הנתון לא מוצג בלוח בשל חוסר מקרים.

מנ"ל מנוי לאינטרנט	מחשב ביתי	חיבור לשני קווי טלפון ויותר	חיבור לקו טלפון	טלוויזיה בכבלים ובלוויין	שתי מכוניות פרטיות ויותר	מכונית פרטית	הסקה מרכזית
46.9	65.1	0.7	54.1	16.7	7.3	50.8	0.9
41.2	63.6	0.1	47.6	8.3	6.7	53.2	0.3
63.6	70.2	2.4	69.6	38.1	9.9	39.7	2.1
51.0	64.1	0.8	67.8	31.0	5.5	59.2	2.3
50.7	64.4	0.3	58.8	14.4	7.9	51.5	1.2
83.1	41.4	2 ..	52.4	12.0	7.2	54.5	2 ..
43.7	79.8	1.5	28.9	21.1	4.4	52.8	2 ..
40.7	63.4	3.8	53.6	36.5	7.1	36.5	1.5

**לוח 14ג: שכר ממוצע לחודש עבודה ולחודש בשנה של שכירים ערבים<sup>1</sup>  
 ושיעור השכירים הערבים ששכרם אינו גבוה משכר המינימום לפי  
 אזור מגורים ויישוב (בסדר אלפביתי): 2008**

דירוג היישובים <sup>4</sup>	שיעור השכירים ששכרם אינו גבוה משכר המינימום <sup>3</sup>	השכר הממוצע (ש"ח)		מספר השכירים	יישוב ואזור מגורים
		לחודש בשנה <sup>2</sup>	לחודש עבודה <sup>2</sup>		
	52.8	4,581	5,852	280,599	יישובים עירוניים <sup>5</sup> סך הכול אזור מגורים: <sup>2</sup>
	53.3	4,514	5,772	175,783	גליל
	51.3	4,823	6,076	85,007	משולש
	54.4	4,128	5,605	19,809	נגב
					יישוב (לפי סדר אלפביתי):
24	45.1	4,806	5,903	1,824	אבו-גוש
49	53.7	4,414	5,653	3,454	אבו סנאן
71	51.5	4,009	5,110	645	אבטין
44	57.3	4,482	5,812	10,874	אום אל-פחם
26	49.1	4,792	5,990	3,107	אכסאל
40	49.8	4,541	5,676	3,257	אעבלין
16	47.2	4,983	6,167	10,538	באקה-ג'ת <sup>5</sup>
65	55.4	4,183	5,565	2,196	בוטיינה-נוב'דאת
46	54.5	4,474	5,908	2,290	ביר אל-מכסור
81	67.0	3,702	5,206	3,011	בית ג'ן
47	51.2	4,474	5,649	2,256	בסמ"ה <sup>6</sup>
7	53.6	5,422	6,761	2,033	בסמת טבעון
83	62.2	3,609	4,794	1,870	בענה
51	55.3	4,407	5,675	5,367	ג'דידה-מכר
61	60.2	4,215	5,576	1,658	ג'ולס
56	57.7	4,289	5,626	2,311	ג'לבוזיה
13	57.4	5,060	6,186	4,416	ג'סר א-זרקא
8	46.0	5,385	6,609	1,109	ג'ש (גוש חלב)
5	50.9	5,522	6,919	5,183	דאלית אל כרמל
35	51.0	4,641	5,833	2,489	דבוריה
55	52.9	4,324	5,692	2,868	דייר אל-אסד
69	56.5	4,123	5,606	2,583	דייר חנא
12	46.1	5,093	6,271	1,752	זמר <sup>6</sup>
32	51.2	4,674	5,973	1,851	זרזיר
29	46.8	4,748	6,065	1,971	חורה
36	55.8	4,626	6,259	1,488	חורפיש
80	59.3	3,806	4,980	1,943	טובא-זנגרייה
57	53.8	4,284	5,342	3,115	טורעאן
11	51.1	5,093	6,450	10,963	טייבה

**לוח 14: שכר ממוצע לחודש עבודה ולחודש בשנה של שכירים ערבים<sup>1</sup>  
 ושיעור השכירים הערבים ששכרם אינו גבוה משכר המינימום לפי  
 אזור מגורים וישוב (בסדר אלפביתי): 2008 (המשך)**

דירוג היישובים <sup>4</sup>	שיעור השכירים ששכרם אינו גבוה משכר המינימום <sup>3</sup>	השכר הממוצע (ש"ח)		מספר השכירים	ישוב ואזור מגורים
		לחודש בשנה <sup>2</sup>	לחודש עבודה <sup>2</sup>		
10	49.2	5,098	6,343	7,183	טירה
68	55.3	4,131	5,273	7,881	טמרה
42	52.8	4,535	5,921	1,521	יאנוח-ג'ת
39	50.1	4,560	5,658	4,793	יפיע
50	52.8	4,414	5,744	3,141	ירכא
38	51.4	4,563	5,864	2,780	כאבול
9	46.9	5,189	6,412	1,089	כאוכב אבו אל-היג'א
58	51.3	4,275	5,641	2,379	כסיפה
18	50.7	4,927	6,361	1,890	כסרא-סמיע
45	53.0	4,476	5,665	1,441	כעביה-טבאש-חג'אג'רה
17	48.4	4,933	6,212	771	כפר ברא
43	53.7	4,528	5,699	3,099	כפר יאסיף
73	60.6	3,948	5,141	4,700	כפר כנא
82	63.7	3,658	4,933	4,007	כפר מנדא
20	44.9	4,911	5,924	673	כפר מצר
37	51.4	4,620	5,875	5,371	כפר קאסם
15	47.4	5,013	6,176	5,392	כפר קרע
62	54.4	4,206	5,767	1,880	לקיה
53	51.2	4,328	5,537	3,774	מג'ד אל כרום
70	57.8	4,042	5,439	4,767	מגאר
31	48.8	4,724	6,112	875	מוקייבלה
23	55.2	4,811	5,890	1,226	מזרעה
1	43.9	6,123	7,563	1,052	מעיליא
60	55.2	4,234	5,511	3,283	מעלה עירון
63	54.4	4,200	5,400	1,781	משהד
72	56.4	3,981	5,296	2,966	נחף
28	50.4	4,749	5,934	22,373	נצרת
78	58.2	3,818	5,220	1,098	סאג'ור
34	51.2	4,651	5,802	740	סולם
52	54.4	4,401	5,675	7,819	סח'נין
75	60.9	3,926	5,357	699	סלמה
6	39.7	5,488	6,487	569	ע'ג'ר
79	58.9	3,815	5,124	599	עוזייר
21	50.2	4,897	6,169	1,670	עיילבון

**לוח 14ג: שכר ממוצע לחודש עבודה ולחודש בשנה של שכירים ערבים<sup>1</sup>  
ושיעור השכירים הערבים ששכרם אינו גבוה ממשכר המינימום לפי  
אזור מגורים ויישוב (בסדר אלפביתי): 2008 (המשך)**

דירוג היישובים <sup>4</sup>	שיעור השכירים ששכרם אינו גבוה ממשכר המינימום <sup>3</sup>	השכר הממוצע (ש"ח)		מספר השכירים	יישוב ואזור מגורים
		לחודש בשנה <sup>2</sup>	לחודש עבודה <sup>2</sup>		
67	50.1	4,153	5,156	1,586	עילוט
74	57.3	3,947	5,135	3,092	עין מאהל
3	43.2	5,914	6,994	613	עין נקובא
2	52.0	6,028	7,665	3,674	עספיא
54	54.6	4,327	5,624	5,443	עראבה
41	50.6	4,834	6,083	5,117	ערעה <sup>7</sup>
22	49.4	4,537	6,217	1,920	ערעה-בנגב
19	51.6	4,921	6,162	3,617	פורידיס
4	46.6	5,582	6,771	1,101	פסוטה
14	48.4	5,056	6,348	1,763	פקיעין (בוקיעה)
25	48.8	4,798	5,993	5,231	קלנסווה
30	52.7	4,734	6,097	2,450	ראמה
76	56.9	3,922	5,383	9,347	רהט
59	52.0	4,275	5,527	3,903	רינה
33	47.8	4,663	5,851	1,616	שבלי - אום אל-גנם
77	56.7	3,859	5,273	1,319	שגב-שלום
48	50.5	4,450	5,626	740	שייח' דנון
64	56.1	4,194	5,557	1,652	שעב
27	49.4	4,792	5,965	10,537	שפרעם
66	54.7	4,158	5,845	2,174	תל שבט

מקור: המוסד לביטוח לאומי, מינהל המחקר והתכנון, ממוצעי שכר והכנסה לפי יישוב ולפי משתנים כלכליים שונים, 2008, ירושלים.

1 נכללו רק שכירים ערבים המתגוררים ביישובים ערביים שבהם 2,000 תושבים ומעלה.

2 ראו הגדרה במבוא לפרק.

3 לפי השכר הממוצע לחודש בשנה. גובה שכר המינימום לשנת 2007 הוא 3,780 ש"ח.

4 דירוג היישובים הערביים העירוניים לפי סדר יורד של השכר הממוצע לחודש בשנה: במקום הראשון נמצא היישוב שבו השכר הגבוה ביותר.

5 יישובים שמתגוררים בהם 2,000 תושבים ומעלה.

6 לאחר איחוד הרשויות המקומיות שבוצע בסוף שנת 2003 בהתאם להחלטת הממשלה.

7 לגבי רשימת היישובים הכלולה ביישובים אלו ראו הערות 4, 5, 6, 7, 8 בלוח 5א בפרק "דמוגרפיה".

**לוח 15ג: שכר ממוצע לחודש עבודה ולחודש בשנה של משפחת עובדים  
ערבית<sup>1</sup> לפי אזור מגורים ויישוב (בסדר אלפביתי): 2008**

דירוג היישובים <sup>3</sup>	השכר הממוצע (ש"ח)		מספר המשפחות	יישוב ואזור מגורים
	לחודש בשנה <sup>2</sup>	לחודש עבודה <sup>2</sup>		
	7,678	8,535	155,776	יישובים עירוניים <sup>4</sup> : סך הכול אזור מגורים: <sup>2</sup>
	7,770	8,641	97,946	גליל
	7,716	8,530	46,869	משולש
	6,696	7,599	10,961	נגב
				יישוב (כפי סדר אלפביתי):
38	7,603	8,264	1,003	אבו-גוש
34	7,792	8,599	1,905	אבו סנאן
81	6,380	7,058	332	אבטין
73	6,637	7,524	6,978	אום אל-פחם
17	8,415	9,139	2,007	אכסאל
41	7,427	8,136	1,846	אעבלין
14	8,540	9,300	5,926	באקה--ג'ת <sup>5</sup>
53	7,088	8,224	1,150	בוטינה-נוג'ידאת
65	6,779	7,876	1,184	ביר אל-מכסור
78	6,455	7,877	1,624	בית ג'ן
59	6,987	7,825	1,263	בסמ"ה <sup>6</sup>
45	7,335	8,023	1,038	בסמת טבעון
83	6,132	7,012	987	בענה
43	7,346	8,156	2,793	ג'דידה-מכר
46	7,292	8,448	904	ג'ולס
64	6,827	7,722	1,224	ג'לג'וליה
66	6,756	7,595	1,789	ג'סר א-זרקא
2	11,579	12,316	551	ג'ש (גוש חלב)
18	8,353	9,170	2,952	דאלית אל כרמל
28	7,912	8,701	1,464	דבוריה
39	7,539	8,545	1,589	דייר אל-אסד
47	7,271	8,538	1,412	דייר חנא
13	8,580	9,290	942	זמר <sup>6</sup>
63	6,872	7,836	983	זרזיר
50	7,147	7,950	1,135	חורה
32	7,864	8,984	917	חורפיש
44	7,337	8,535	782	טובא-זנגרייה
26	7,972	8,644	2,017	טורעאן

לוח 15ג: שכר ממוצע לחודש עבודה ולחודש בשנה של משפחת עובדים  
 ערבית<sup>1</sup> לפי אזור מגורים ויישוב (בסדר אלפביתי): 2008 (המשך)

דירוג היישובים <sup>3</sup>	השכר הממוצע (ש"ח)		מספר המשפחות	יישוב ואזור מגורים
	לחודש בשנה <sup>2</sup>	לחודש עבודה <sup>2</sup>		
31	7,905	8,765	6,109	טיבה
16	8,434	9,110	3,856	טירה
62	6,881	7,671	4,661	טמרה
51	7,141	8,115	902	יאנוח-ג'ת
36	7,607	8,379	2,758	יפיע
55	7,036	7,874	2,049	ירכא
37	7,605	8,487	1,641	כאבול
6	9,226	10,061	498	כאוכל אבו אל-היג'א
54	7,040	7,818	1,226	כסיפה
29	7,911	8,870	1,161	כסרא-סמיע
52	7,091	8,119	654	כעביה-טכאש-חג'אג'רה
10	8,898	9,663	422	כפר ברא
9	8,950	9,687	1,644	כפר יאסיף
56	7,035	7,846	2,823	כפר כנא
80	6,440	7,380	2,480	כפר מנדא
20	8,145	8,713	367	כפר מצר
42	7,356	8,113	3,056	כפר קאסם
8	9,120	9,991	2,704	כפר קרע
58	7,006	7,891	1,048	לקיה
57	7,024	7,917	2,131	מג'ד אל כרום
68	6,749	7,629	2,835	מגאר
22	8,072	9,000	450	מוקייבלה
21	8,141	8,667	609	מזרעה
1	12,701	13,567	543	מעיליא
60	6,970	7,988	1,954	מעלה עירון
49	7,170	7,986	1,010	משהד
69	6,699	7,629	1,615	נחף
12	8,878	9,753	11,908	נצרת
77	6,470	7,717	586	סאג'ור
19	8,269	8,867	360	סולם
23	8,021	8,963	4,229	סח'נין
76	6,502	7,736	366	סלמה
27	7,930	8,413	377	עג'ר
72	6,642	7,535	343	עוזייר
4	9,646	10,647	851	עיילבון



**לוח 15ג: שכר ממוצע לחודש עבודה ולחודש בשנה של משפחת עובדים ערבית<sup>1</sup> לפי אזור מגורים ויישוב (בסדר אלפביתי): 2008 (המשך)**

דירוג היישובים <sup>3</sup>	השכר הממוצע (ש"ח)		מספר המשפחות	יישוב ואזור מגורים
	לחודש בשנה <sup>2</sup>	לחודש עבודה <sup>2</sup>		
79	6,447	7,204	985	עילוט
75	6,565	7,413	1,778	עין מאהל
24	8,020	8,609	349	עין נקובא
5	9,363	10,234	1,800	עספייא
35	7,628	8,542	3,167	עראבה
30	7,909	8,750	2,695	ערעה <sup>7</sup>
67	6,756	7,608	1,101	ערעה-בנגב
48	7,187	7,978	1,902	פורידיס
3	9,838	10,480	549	פסוטה
11	8,884	9,722	1,024	פקיעין (בוקיעה)
25	7,994	8,730	2,839	קלנסווה
7	9,199	10,144	1,227	ראמה
74	6,579	7,525	5,121	רהט
61	6,941	7,789	2,309	רינה
33	7,834	8,676	873	שכלי - אום אל-גנם
82	6,312	7,170	659	שגב-שלום
40	7,442	8,056	407	שייח' דנון
70	6,694	7,661	857	שעב
15	8,476	9,240	5,858	שפרעם
71	6,643	7,554	1,353	תל שעב

מקור: המוסד לביטוח לאומי, מינהל המחקר והתכנון, ממוצעי שכר והכנסה לפי יישוב ולפי משתנים כלכליים שונים, 2008, ירושלים.

1 ראו הגדרה במבוא לפרק. נכללו רק משפחות עובדים ערביות המתגוררות ביישובים ערביים שבהם 2,000 תושבים ומעלה.

2 ראו הגדרה במבוא לפרק.

3 דירוג היישובים הערביים העירוניים לפי סדר יורד של השכר הממוצע לחודש בשנה: במקום הראשון נמצא היישוב שבו השכר הגבוה ביותר.

4 יישובים שמתגוררים בהם 2,000 תושבים ומעלה.

5 לאחר איחוד הרשויות המקומיות שבוצע בסוף שנת 2003 בהתאם להחלטת הממשלה.

6 לגבי רשימת היישובים הכלולה ביישובים אלו ראה הערות 4, 5, 6, 7, 8 בלוח 5A בפרק "דמוגרפיה".

**לוח 16ג: הכנסה ממוצעת לחודש בשנה של עצמאים ערבים<sup>1</sup> ושיעור העצמאים  
הערבים שהכנסתם אינה גבוהה מחצי השכר הממוצע לפי אזור  
מגורים ויישוב (בסדר אלפביתי): 2008**

דירוג היישובים <sup>3</sup>	שיעור העצמאים שהכנסתם אינה גבוהה מחצי השכר הממוצע <sup>2</sup>	הכנסה ממוצעת לחודש בשנה (ש"ח)	מספר העצמאים	יישוב ואזור מגורים
	48.8	6,135	27,801	יישובים עירוניים: <sup>4</sup> סך הכול אזור מגורים: <sup>5</sup>
	47.9	6,333	17,827	גליל
	51.1	5,672	8,994	משולש
	46.0	6,769	980	נגב
				יישוב (לפי סדר אלפביתי):
31	50.0	6,249	122	אבו-גוש
49	55.5	5,743	380	אבו סנאן
23	52.8	6,669	36	אבטין
42	50.1	5,904	1,318	אום אל-פחם
5	30.8	7,947	465	אכסאל
44	51.2	5,806	363	אעבלין
25	44.0	6,470	1,292	באקה--ג'ת <sup>5</sup>
29	49.4	6,295	162	בוטיינה-נוג'ידאת
45	46.4	5,804	112	ביר אל-מכסור
71	57.9	4,912	254	בית ג'ן
69	54.8	4,971	197	בסמ"ה <sup>6</sup>
46	45.3	5,792	161	בסמת טבעון
65	50.5	5,140	194	בענה
51	50.6	5,719	476	ג'דיידה-מכר
76	57.1	4,665	140	ג'ולס
60	56.0	5,348	293	גלבו'ליה
27	52.5	6,356	139	ג'סר א-זרקא
12	47.2	7,280	180	ג'ש (גוש חלב)
68	53.8	5,023	552	דאלית אל כרמל
34	47.4	6,167	361	דבוריה
17	37.2	6,847	301	דייר אל-אסד
55	49.3	5,592	227	דייר חנא
40	43.9	5,939	264	זמר <sup>6</sup>
43	50.0	5,824	90	זרזיר
52	51.5	5,715	97	חורה
73	65.7	4,828	181	חורפיש
3	32.1	8,296	81	טובא-זנגרייה
2	30.8	9,017	455	טורעאן

לוח 16ג: הכנסה ממוצעת לחודש בשנה של עצמאים ערבים<sup>1</sup> ושיעור העצמאים הערבים שהכנסתם אינה גבוהה מחצי השכר הממוצע לפי אזור מגורים ויישוב (בסדר אלפביתי): 2008 (המשך)

דירוג היישובים <sup>3</sup>	שיעור העצמאים שהכנסתם אינה גבוהה מחצי השכר הממוצע <sup>2</sup>	הכנסה ממוצעת לחודש בשנה (ש"ח)	מספר העצמאים	יישוב ואזור מגורים
62	56.7	5,271	1,185	טייבה
61	49.6	5,276	1,026	טירה
32	44.2	6,241	708	טמרה
78	72.3	4,611	130	יאנוח-ג'ת
21	41.6	6,712	476	יפיע
66	56.5	5,061	444	ירכא
59	51.4	5,362	218	כאבול
67	48.5	5,058	68	כאוכב אבו אל-היג'א
64	60.0	5,172	85	כסיפה
81	75.6	3,982	176	כסרא-סמיע
28	62.1	6,337	66	כעביה-טבאש-חג'אג'רה
41	41.3	5,926	109	כפר ברא
56	53.3	5,574	475	כפר יאסיף
18	44.9	6,805	532	כפר כנא
11	46.6	7,335	393	כפר מנדא
53	48.4	5,678	62	כפר מצר
79	65.4	4,446	595	כפר קאסם
36	43.6	6,086	525	כפר קרע
35	50.9	6,088	114	לקיה
24	46.9	6,513	324	מג'ד אל כרום
70	54.2	4,968	563	מגאר
38	48.6	6,028	70	מוקייבלה
37	52.5	6,037	120	מזרעה
9	50.3	7,407	153	מעיליא
14	45.8	7,131	310	מעלה עירון
8	36.8	7,409	201	משהד
80	66.6	4,329	293	נחף
7	41.7	7,498	2,396	נצרת
82	71.2	3,590	66	סאג'ור
19	40.3	6,795	62	סולם
33	44.9	6,202	770	סח'נין
47	67.7	5,787	31	סלמה
58	51.0	5,377	51	ע'בר
54	54.5	5,644	44	עוזייר

**לוח 16ג: הכנסה ממוצעת לחודש בשנה של עצמאים ערבים<sup>1</sup> ושיעור העצמאים  
הערבים שהכנסתם אינה גבוהה מחצי השכר הממוצע לפי אזור  
מגורים ויישוב (בסדר אלפביתי): 2008 (המשך)**

דירוג היישובים <sup>3</sup>	שיעור העצמאים שהכנסתם אינה גבוהה מחצי השכר הממוצע <sup>2</sup>	הכנסה ממוצעת לחודש בשנה (ש"ח)	מספר העצמאים	יישוב ואזור מגורים
63	56.1	5,226	171	עילבון
1	31.9	9,292	119	עילוט
10	35.0	7,357	226	עין מאהל
83	84.8	3,009	33	עין נקובא
75	58.5	4,714	369	עספיא
26	50.4	6,419	641	עראבה
50	52.4	5,737	435	ערעה <sup>7</sup>
6	35.6	7,710	73	ערעה-בנגב
48	47.7	5,759	302	פורידיס
4	53.1	8,117	143	פסוטה
77	63.1	4,635	222	פקיעין (בוקיעה)
74	56.7	4,789	603	קלנסווה
57	52.4	5,425	307	ראמה
13	43.0	7,157	539	רהט
16	47.1	6,896	367	רינה
30	31.5	6,270	130	שכלי - אום אל-גנם
20	38.5	6,781	39	שגב-שלום
39	46.3	5,951	67	שייח' דנון
72	63.9	4,898	133	שעב
15	43.7	7,033	1,032	שפרעם
22	48.3	6,686	116	תל שבע

מקור: המוסד לביטוח לאומי, מינהל המחקר והתכנון, ממוצעי שכר והכנסה לפי יישוב ולפי משתנים כלכליים שונים, 2008, ירושלים.

1 נכללו רק העצמאים הערבים המתגוררים ביישובים הערביים שבהם 2,000 תושבים ומעלה.

2 השכר הממוצע בשנת 2008: 8,518 ש"ח.

3 דירוג היישובים הערביים העירוניים לפי סדר יורד של ההכנסה הממוצעת לחודש בשנה; במקום הראשון נמצא היישוב שבו ההכנסה הגבוהה ביותר.

4 יישובים שבהם 2,000 תושבים ומעלה.

5 ראו הגדרה במבוא לפרק.

6 לאחר איחוד הרשויות המקומיות שבוצע בסוף שנת 2003 בהתאם להחלטת הממשלה.

7 לגבי רשימת היישובים הכלולה ביישובים אלו ראה הערות 4, 5, 6, 7. בלוח 5א בפרק "דמוגרפיה".

## פרק ד: חינוך והשכלה גבוהה

### מקור הנתונים

לוחות ד-1 ו-4 מבוססים על סקר כוח אדם<sup>1</sup> של הלמ"ס לשנת 2009. לוחות ד-5 ו-15 הופקו על ידי הלמ"ס לפי בקשה מיוחדת של מכון ון ליר בירושלים ומבוססים על סקרי הלמ"ס ועל קובצי תלמידים, מורים ובחינות בגרות שסיפק משרד החינוך ללמ"ס.<sup>2</sup> לוחות ד-16 ו-25 הופקו על ידי הלמ"ס לפי בקשה מיוחדת של מכון ון ליר בירושלים ומבוססים על קבצים שסיפקו האוניברסיטאות והמכללות ללמ"ס.<sup>3</sup> הנתונים בלוחות אלו מתייחסים לשנת הלימודים 2008/9.

### הגדרות

סקר כוח אדם: לוחות ד-1 ו-4

1. אוכלוסייה ערבית: התושבים הערבים הקבועים של ישראל בני 15 ומעלה, פרט לתושבים הערבים של ירושלים ושל רמת הגולן.
2. לאום ערבי: כולל מוסלמים, דרוזים ונוצרים. נוצרים שאינם גרים ביישובים ערביים נחשבו ערבים רק אם הם ילידי ישראל או שהגיעו לישראל לפני שנת 1990.
3. אזור המגורים של האוכלוסייה הערבית: מקומות המגורים של האוכלוסייה הערבית מוינו לארבעה אזורים גיאוגרפיים: גליל, משולש, נגב ויישובים מעורבים. המיון נעשה לפי שני משתנים: נפת מגורים (מפורטת לאזורים טבעיים) וצורת יישוב מגורים (עירוני או כפרי). באזור הגליל נכללו מחוז הצפון ונפת חיפה, פרט לעיר חיפה; באזור המשולש נכללו נפת חדרה (חלק ממחוז חיפה) ומחוזות המרכז ותל-אביב, פרט לנפות רמלה ותל-אביב; באזור הנגב נכלל מחוז הדרום; באזור היישובים המעורבים נכללו נפות רמלה ותל-אביב והעיר חיפה. הגדרת אזור היישובים המעורבים אינה מקיפה בשל מגבלת הפירוט של נתוני סקר כוח אדם.

- 1 למידע על סקר כוח אדם ראו "סקרי כוח אדם 2010: פרסום מספר 1460" באתר האינטרנט של הלמ"ס: [www.cbs.gov.il](http://www.cbs.gov.il).
- 2 למידע על סקרי הלמ"ס בנושא חינוך ולמידע על הקבצים שמשפק משרד החינוך ללמ"ס ראו "השנתון הסטטיסטי לישראל 2011" באתר האינטרנט של הלמ"ס: [www.cbs.gov.il](http://www.cbs.gov.il).
- 3 למידע על הקבצים שמשפקות האוניברסיטאות והמכללות ללמ"ס ראו "השכלה גבוהה בישראל תשס"ח: פרסום מספר 1388" באתר האינטרנט של הלמ"ס: [www.cbs.gov.il](http://www.cbs.gov.il).

4. דת: רק ראש משק הבית נשאל על דתו בסקר כוח אדם, וזו נרשמת כדתם של כל בני משק הבית.

החינוך הערבי היסודי והעל-יסודי: לוחות 5ד-15ד

1. חינוך ערבי: בחינוך הערבי נכללו כל מוסדות החינוך שבפיקוח משרד החינוך הפועלים ביישובים הערביים (פרט ליישובים הערביים שברמת הגולן) ומוסדות החינוך הערביים הפועלים ביישובים המעורבים (פרט למזרח ירושלים). תלמיד ערבי הלומד בחינוך היהודי לא נכלל בחינוך הערבי.

2. אזור המגורים של האוכלוסייה הערבית: אזורי המגורים של האוכלוסייה הערבית מוינו לארבעה אזורים גיאוגרפיים: הגליל, המשולש, הנגב והיישובים המעורבים. המיון נעשה לפי שלושה משתנים: שם היישוב, מחוז המגורים ונפת המגורים. באזור הגליל נכללו היישובים שבמחוז הצפון והיישובים שבנפת חיפה (חלק ממחוז חיפה), פרט ליישובים המעורבים; באזור המשולש נכללו היישובים שבנפת חדרה (חלק ממחוז חיפה), במחוז תל-אביב, במחוז המרכז ובמחוז ירושלים, פרט ליישובים המעורבים; באזור הנגב נכללו היישובים שבמחוז הדרום, לרבות היישובים הערביים הלא מוכרים. באזור היישובים המעורבים נכללו היישובים המעורבים תל-אביב-יפו, חיפה, עכו, רמלה, לוד, מעלות-תרשיחא, נצרת עילית ונווה שלום.

3. בתי ספר בחינוך היסודי: בתי ספר יסודיים (רשמיים ומוכרים על ידי משרד החינוך) בחינוך הרגיל ובחינוך המיוחד. בבתי הספר היסודיים נכללים בתי ספר שש-שנתיים (עד כיתה ו) ושמונה-שנתיים (עד כיתה ח).

4. בתי ספר בחינוך העל-יסודי: חטיבות ביניים ובתי ספר תיכוניים תלת-שנתיים וארבע-שנתיים.

5. משרת הוראה: עבודתו של מורה בבית ספר שהוא יחידה ארגונית-מינהלית אחת, בלא להביא בחשבון את סוגי הפעילות שהמורה עושה בבית הספר (הוראה, חינוך, הדרכה), את מספר השעות שהוא מלמד או את התפקידים שהוא ממלא.

6. יחידת עבודה (שווה ערך למשרת הוראה מלאה): מכסת השעות הנחשבת משרה מלאה: 30 שעות בשבוע בחינוך היסודי ו-24 שעות בשבוע בחינוך העל-יסודי.

7. נשירה ממערכת החינוך: עזיבת מערכת החינוך, בין במשך שנת הלימודים בין במעבר לשנת הלימודים שאחריה, לרבות מעבר ללימודים במוסד שאינו בפיקוח משרד החינוך, למשל בתי ספר בפיקוח משרד הרווחה.

8. דרישות הסף של האוניברסיטאות: 3 יחידות לימוד במתמטיקה, 4 יחידות לימוד באנגלית ומקצוע ברמה מוגברת (4 יחידות לימוד לפחות) נוסף על אנגלית.

9. אשכול חברתי-כלכלי: הלמ"ס סיווגה את העיריות והמועצות המקומיות לעשרה אשכולות לפי המדד החברתי-כלכלי שלהן, כשבאשכולות הנמוכים נכללים יישובים בעלי

רמה חברתית-כלכלית נמוכה. המדרד החברתי-כלכלי חושב בשיטות סטטיסטיות על פי משתנים ממגוון תחומים, כמו רמת החינוך וההשכלה, מקורות הכנסה ורמת מינוע של התושבים, מאפייני דוור, מאפייני תעסוקה ואבטלה, מקבלי גמלאות של הביטוח הלאומי וכדומה. הרוב המכריע של היישובים הערביים נמנה עם שלושת האשכולות הנמוכים. הלמ"ס לא שייכה לאשכולות את היישובים ללא מעמד מוניציפלי או במעמד של מועצה אזורית.

השכלה גבוהה: לוחות 16T-25T

1. לאום ערבי: מוסלמים, נוצרים ודרוזים.
2. דת: הנתונים הועתקו ממרשם האוכלוסין. עד לשנת הלימודים 2002/3 נכללו בקבוצת הנוצרים גם מי שאינם ערבים.
3. אזור מגורים: מקומות המגורים מוינו לשלושה אזורים גיאוגרפיים: גליל, משולש ונגב. בגליל נכללו מחוז הצפון ונפת חיפה, לרבות היישובים המעורבים שבתחומם; במשולש נכללו נפת חדרה ומחוזות המרכז ותל-אביב, לרבות היישובים המעורבים שבתחומם; בנגב נכלל מחוז הדרום.
4. אוניברסיטאות: אוניברסיטת בן-גוריון בנגב, אוניברסיטת בר-אילן, אוניברסיטת חיפה, אוניברסיטת תל-אביב, האוניברסיטה העברית בירושלים, הטכניון ומכון ויצמן למדע.
5. מוסדות להשכלה גבוהה שאינם אוניברסיטאות: מוסדות שהמועצה להשכלה גבוהה הכירה בהם והסמיכה אותם להעניק תואר אקדמי, למשל המכללה האקדמית עמק יזרעאל והמכללה לחינוך על שם דוד ילין בירושלים<sup>4</sup>.
6. מועמד: כל אדם שהגיש בקשה להתקבל ללימודי השנה הראשונה לקראת תואר ראשון באוניברסיטה אחת או יותר.
7. תחום עדיפות ראשונה: מקצוע הלימוד שביקש המועמד ללמוד בעדיפות ראשונה.
8. מועמד שהתקבל: מועמד שקיבל תשובה חיובית אחת לפחות באחד התחומים שנרשם אליהם, בין שהחל ללמוד ובין שלא.
9. תואר אקדמי ראשון: B.A., B.Sc. ותארים מקבילים, וכן תואר ראשון ברפואה וברפואת שיניים.
10. תואר אקדמי שני: M.A., M.Sc. ותארים מקבילים, וכן השנה הרביעית ומעלה בלימודי תואר דוקטור ברפואה.
11. תואר אקדמי שלישי: Ph.D., Dr.Sc. ותארים מקבילים.

4 רשימה מפורטת של מוסדות אלו ראו "סטודנטים באוניברסיטאות ובמוסדות אחרים להשכלה גבוהה תשס"ו: פרסום מספר 1293" באתר האינטרנט של הלמ"ס: [www.cbs.gov.il](http://www.cbs.gov.il).

12. **תעודה אקדמית:** תעודה הניתנת בסיום הלימודים במוסד להשכלה גבוהה, המיועדת רק לבעלי תואר אקדמי, למשל תעודת הוראה, תעודה בספרנות וכדומה.
13. **תלמיד:** תלמיד במוסד להשכלה גבוהה בישראל לקראת תואר אקדמי מוכר או תעודה אקדמית מוכרת.
14. **מקצוע ותחום לימודים:** מקצוע לימודיו של התלמיד קובץ לפי התחום המדעי הראשי שהוא משתייך אליו. הוגדרו שמונה תחומים: מדעי הרוח, מדעי החברה, משפטים, רפואה, מקצועות עזר רפואיים, מתמטיקה ומדעי הטבע, חקלאות, הנדסה ואדריכלות.<sup>5</sup>

#### הערות

1. תלמיד הלומד לקראת תואר וגם לקראת תעודה אקדמית נמנה פעם אחת בלבד לפי פרטי התואר. תלמיד הלומד לקראת שני תארים בעת ובעונה אחת נמנה לפי פרטי התואר שלקראתו החל ללמוד קודם.
2. בעיבוד נתוני המועמדים נכלל כל מועמד פעם אחת בלבד. מועמד שנרשם ליותר ממוסד אחד מיוצג מבחינת תחום העדיפות ברשומה המובילה שנקבעת לפי התוצאה הטובה ביותר שהשיג המועמד בכל האוניברסיטאות שנרשם אליהן. אם תוצאות ההרשמה שוות בשני מוסדות או יותר, נבחרה באקראי אחת מרשומות המועמד המייצגת אותו בתחום העדיפות הראשונה.
3. מורה המלמד ביותר מבית ספר אחד נכלל כמה פעמים בספירת המשרות, לפי מספר בתי הספר שהוא מלמד בהם.
4. בתי ספר שיש בהם לימודים ביותר מדרג חינוך אחד או יותר מסוג בית ספר אחד (מקצועי, טכנולוגי, חקלאי או עיוני) נספרו בכל דרג חינוך או בכל סוג בית ספר בנפרד.

#### ממצאים נבחרים

##### רמת ההשכלה

1. בין 2001 ל-2009 עלתה רמת ההשכלה של הערבים, אם כי היא עדיין נמוכה במידה ניכרת מרמת ההשכלה של היהודים. שיעור הגברים הערבים שלמדו 13 שנים או יותר בקרב בני 20-64 עלה מ-20.6% ב-2001 ל-23.4% ב-2009. שיעור הנשים הערביות שלמדו 13 שנים או יותר בקרב בנות 20-64 עלה מ-14.5% ב-2001 ל-25.1% ב-2009

5. לתיאור מקצועות הלימוד ראו "סטודנטים באוניברסיטאות ובמוסדות אחרים להשכלה גבוהה תשס"ו: פרסום מספר 1293" באתר האינטרנט של הלמ"ס: [www.cbs.gov.il](http://www.cbs.gov.il).



(ראו לוח מסכם 1). לשם השוואה, שיעור היהודים שלמדו 13 שנים או יותר בקרב בני 20-64 בשנת 2007 הסתכם ב-52.9% לגברים ו-58.3% לנשים.

2. רמת השכלתן של הנשים הערביות נמוכה מזו של הגברים הערבים: בשנת 2009 9.7% מהגברים למדו 16 שנות לימוד ויותר לעומת 9.4% מהנשים; 22.1% מהגברים למדו עד שמונה שנות לימוד לעומת 30% מהנשים (ראו לוח 1ד); 9.8% מהגברים החזיקו בתעודה אקדמית לעומת 8.5% מהנשים (ראו לוח 3ד).

3. רמת השכלתם של הערבים הנוצרים בשנת 2009 נותרה גבוהה במידה ניכרת מרמת השכלתם של המוסלמים והדרוזים: 18.9% מהנוצרים למדו 16 שנות לימוד ויותר לעומת 8.3% מהמוסלמים ו-9.2% מהדרוזים (ראו לוח 1ד). רמת השכלתם של הערבים - ובייחוד הנשים - בנגב נמוכה יותר מרמת ההשכלה בשאר האזורים, למשל, 3.8% מהנשים בנגב למדו 16 שנות לימוד ויותר, לעומת 9.7% מהנשים בגליל, 10% מהנשים במשולש ו-13.2% מהנשים ביישובים המערובים (ראו לוח 2ד).

#### מערכת החינוך

1. בשנת הלימודים 2006/7 הגיע מספרם של התלמידים במערכת החינוך הערבית ל-312,965, גידול של כ-12,500 תלמידים (4.2%) לעומת שנת הלימודים הקודמת (ראו לוח מסכם 1). בד בבד, גדל בשנה זו מספר יחידות העבודה שהוקצו למערכת ב-590 (3.4%) והסתכם בכ-18 אלף.

2. בשנת הלימודים 2006/7 התייצבה צפיפות הכיתות במערכת החינוך הערבית בכל דרגי החינוך (ראו לוח מסכם 1), אך נותרה גבוהה יותר מצפיפות הכיתות במערכת החינוך היהודית. ממוצע מספר התלמידים לכיתה במערכת החינוך הערבית היה 29.2 בבתי הספר היסודיים, 33.2 בחטיבות הביניים, ו-28.5 בבתי הספר התיכוניים, לעומת 25.4, 29.4 ו-25.8 בהתאמה במערכת החינוך היהודית. צפיפות הכיתות הגבוהה ביותר נותרה בחטיבות הביניים.

3. שיעור התלמידים הערבים שנשרו בכיתות ח-יב בשנת הלימודים 2006/7 גדל מעט זו השנה השלישית ברציפות והסתכם ב-5.6% (ראו לוח מסכם 1). שיעור התלמידים שנשרו בכיתה ט היה גבוה למדי, בייחוד בנגב (16.8%) (ראו לוח 8ד).

#### בחינות בגרות

1. כ-91.7% מתלמידי כיתות יב במערכת החינוך הערבית בשנת הלימודים 2006/7 ניגשו לבחינות הבגרות (88% מהבנים ו-94.6% מהבנות) (ראו לוח 11ד), לעומת 81.8% במערכת החינוך היהודית. שיעור הבנות שניגשו היה גבוה משיעור הבנים בכל הדתות ובכל אזורי המגורים (ראו לוחות 11ד ו-12ד). שיעור הניגשים לבחינות הבגרות עלה עם עליית רמת ההשכלה של ההורים (ראו לוח 13ד).

2. בין שנות הלימודים 2003/4 ל-2006/7 ירד בהדרגה שיעור הזכאים לתעודת בגרות בקרב הנבחנים הבנים הערבים והגיע ל-40.4% (ראו לוח מסכם 1), לעומת 61.7% בקרב הנבחנים הבנים היהודים. שיעור הבנות הערביות הזכאיות לתעודת בגרות בשנת הלימודים 2006/7 ירד ב-3.4 נקודות האחוז ל-54.1% לאחר שהיה יציב בשלוש השנים הקודמות. שיעור הנבחנות היהודיות הזכאיות לתעודת בגרות באותה השנה הגיע ל-70.8%. שיעור הזכאים לתעודת בגרות בקרב נוצרים היה גבוה משיעור הזכאים בקרב המוסלמים והדרוזים (59% לעומת 45.8% ו-56.3% בהתאמה) (ראו לוח 11). שיעור הזכאים היה הגבוה ביותר ביישובים המעורבים ועלה עם העלייה בהשכלת ההורים. בקרב כלל הנבחנים שהוריהם למדו 16 שנות לימוד ויותר היה שיעור הזכאים קרוב ל-80% (ראו לוח 13).

3. הישגי מערכת החינוך בכלל ומערכת החינוך הערבית בפרט נבחנים בין השאר במונחים של שיעור התלמידים הערבים שהם מועמדים פוטנציאליים ללימודי המשך באוניברסיטה: בשנת הלימודים 2006/7 הישגי הבנים נותרו יציבים, והישגי הבנות ירדו מ-40.6% (בשנת הלימודים 2005/6) ל-39% (ראו לוח מסכם 1). לתיאור ההבדל בין הישגי מערכת החינוך הערבית לזו היהודית במונחים של שיעורי התלמידים שהם מועמדים פוטנציאליים ללימודי המשך באוניברסיטה בשנות הלימודים 2003/4 ו-2006/7 ראו תרשים 1.

#### השכלה גבוהה

1. בשנת הלימודים 2008/9 הגישו את מועמדותם ללימודי שנה ראשונה לתואר ראשון באוניברסיטאות בישראל כ-5,860 ערבים (ראו לוח 16), שהם 16.4% מכלל המועמדים. מהם התקבלו ללימודים 61.2% לעומת 78.5% מהמועמדים היהודים. בולטים סיכויי הקבלה הנמוכים של המועמדים הערבים בנגב ברוב תחומי הלימוד, ובייחוד בהנדסה ואדריכלות, במקצועות עזר רפואיים ובמדעי החברה (ראו לוח 16).

2. בין שנות הלימודים 2003/4 ל-2008/9 גדל מספר התלמידים הערבים באוניברסיטאות בישראל מ-9,369 ל-11,978 (27.8%) (ראו לוח מסכם 1). בשנת הלימודים 2008/9 בולט שיעור הגידול הגבוה (19.2%) של תלמידים לתואר שלישי, שמספרם הגיע ל-366. גם חלקם של התלמידים הערבים בכלל התלמידים באוניברסיטאות בישראל גדל בתקופה זו, מ-7.8% ל-9.9%. מספר התלמידים הערבים במכללות האקדמיות הסתכם בשנת 2008/9 ב-4,397 לעומת 2,222 ב-2003/4 (גידול של 97.9%). לתיאור ההבדלים בין ערבים ליהודים בשיעור התלמידים במערכת ההשכלה הגבוהה בישראל בקרב כלל בני 18-39 (עיקר הפוטנציאל ללימודים גבוהים) ראו תרשים 2.

3. נמצא הבדל גדול בתחומי הלימוד באוניברסיטאות בישראל בין תלמידים ערבים ליהודים. בשנת הלימודים 2008/9 למדו 27.6% מהתלמידים הערבים את מקצועות מדעי הרוח (לעומת 20.5% מהתלמידים היהודים), 28.7% את מקצועות מדעי החברה (לעומת 32.2% מהיהודים), 12.4% למדו מתמטיקה ומדעי הטבע וחקלאות (לעומת

17.9% מהיהודים) ו-16.6% למדו משפטים, רפואה והנדסה (לעומת 23.6% מהיהודים). שאר התלמידים משתי האוכלוסיות למדו מקצועות עזר רפואיים (47.7% מהערבים לעומת 5.8% מהיהודים).

4. בין שנות הלימודים 2001/2 ל-2008/9 גדל מספר הערבים מקבלי התארים מהאוניברסיטאות בישראל בכ-900 (68%) והגיע ל-2,235 (ראו לוח ד20). מהם 26.7% קיבלו תואר שני (לעומת 24.8% ממקבלי התארים היהודים) ו-1.7% (38) קיבלו תואר שלישי (לעומת 1,335 יהודים, שהם 2.5%). 63.2% ממקבלי התארים הערבים למדו מדעי הרוח ומדעי החברה (ראו לוח ד21).

תרשים 1: שיעור תלמידי כיתות יב שעמדו בדרישות הסף של האוניברסיטאות בישראל, 2003/4 ו-2006/7 (אחוזים)

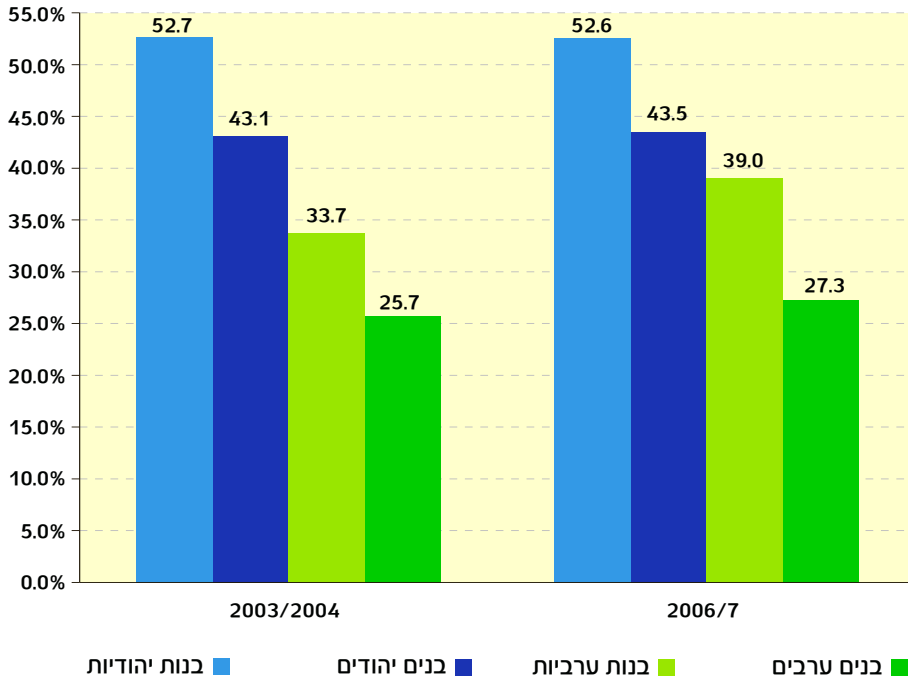

תרשים 2: מספר התלמידים ל-100,000 בני 18-39 במערכת ההשכלה הגבוהה בישראל, 2008/9

א. תואר ראשון

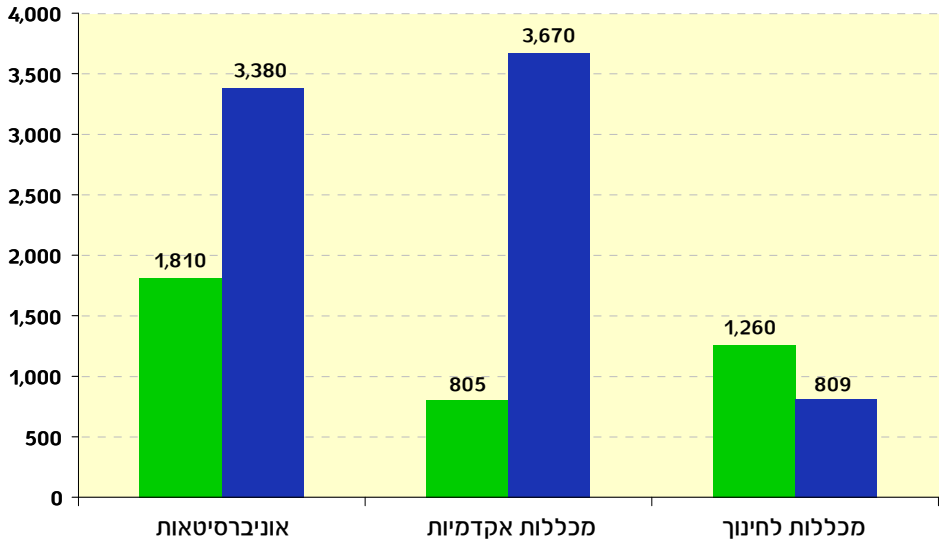

ב. תואר שני

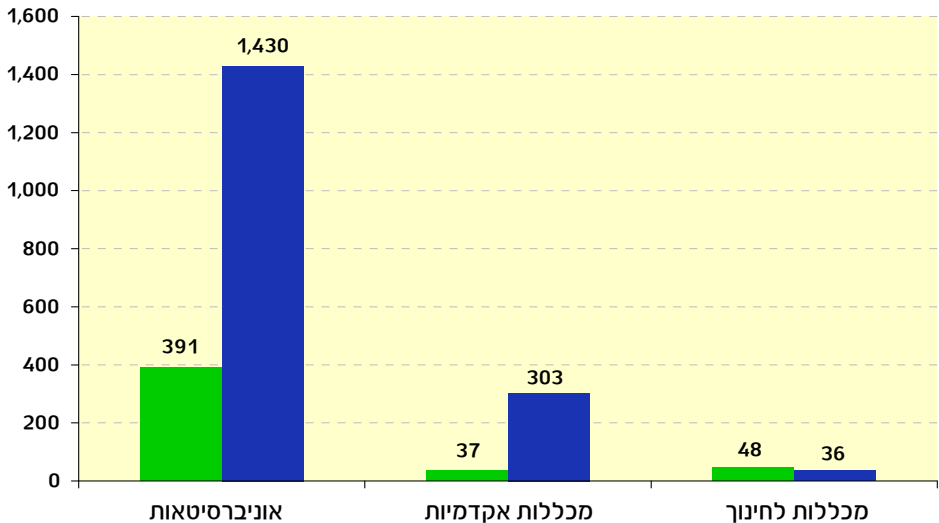

■ ערבים ■ יהודים

**לוח מסכם 1: התפתחויות בחינוך ובהשכלה הגבוהה של האוכלוסייה הערבית: אינדיקטורים נבחרים, 2009-2001**

תקופה					אינדיקטור
2009	2008	2007	2001		
					<b>א. רמת ההשכלה של האוכלוסייה הערבית בגיל העבודה העיקרי</b>
23.4	22.9	24.0	20.6		1. שיעור הגברים בני 20-64 שלמדו 13 שנים או יותר
25.1	25.1	21.4	14.5		2. שיעור הנשים בנות 20-64 שלמדו 13 שנים או יותר
<b>2006/7</b>	<b>2005/6</b>	<b>2004/5</b>	<b>2003/4</b>	<b>*2002/3</b>	<b>ב. מערכת החינוך הערבית</b>
312.96	300.38	292.38	282.13	216.55	1. מספר התלמידים (אלפים)
18,039	17,450	17,607	16,602	15,450	2. מספר יחידות העבודה שהוקצו
29.2	29.2	29.4	29.5	29.6	3. ממוצע מספר תלמידים לכיתה, בית ספר יסודי
33.2	33.5	33.5	33.5	32.7	4. ממוצע מספר תלמידים לכיתה, חטיבת ביניים
28.5	28.5	28.2	27.5	26.8	5. ממוצע מספר תלמידים לכיתה, בית ספר תיכון
5.6	5.4	5.3	5.8	7.7	6. אחוז התלמידים שנשרו בכיתות ח-יב
40.4	42.0	46.0	48.1		7. אחוז הבנים הזכאים לתעודת בגרות מקרב הנבחנים
54.1	58.7	57.2	58.9		8. אחוז הבנות הזכאיות לתעודת בגרות מקרב הנבחנות
27.3	27.2	29.4	25.7		9. אחוז הבנים שעמדו בדרישות הסף של האוניברסיטאות בישראל מקרב תלמידי כיתות יב
39.0	40.6	39.8	33.7		10. אחוז הבנות שעמדו בדרישות הסף של האוניברסיטאות בישראל מקרב תלמידות כיתות יב
<b>2008/9</b>	<b>2007/8</b>	<b>2005/6</b>	<b>2004/5</b>	<b>**2002/3</b>	<b>ג. האוכלוסייה הערבית במערכת ההשכלה הגבוהה</b>
5,861	5,819	5,551	5,261	5,234	1. מספר המועמדים ללימודי שנה א לתואר ראשון באוניברסיטאות בישראל
61.2	62.5	56.4	53.6	56.0	2. אחוז המועמדים ללימודי שנה א לתואר ראשון באוניברסיטאות בישראל שהתקבלו
					3. מספר התלמידים באוניברסיטאות בישראל**
11,978	11,364	10,718	9,967	9,369	סך הכול
9,164	8,689	8,103	7,650	7,251	תואר ראשון
2,192	2,061	1,994	1,769	1,638	תואר שני
366	307	310	260	244	תואר שלישי
256	307	311	288	236	תעודה אקדמית
14,459	12,918	11,476			4. מספר התלמידים במוסדות להשכלה גבוהה בישראל שאינם אוניברסיטאות (מכללה אקדמית, מכללה לחינוך, האוניברסיטה הפתוחה)
<b>2008/9</b>	<b>2007/8</b>	<b>2004/5</b>	<b>2003/4</b>	<b>2001/2</b>	
					5. מספר מקבלי תארים מהאוניברסיטאות בישראל
1,600	1,594	1,383	1,486	1,133	תואר ראשון
597	567	472	428	180	תואר שני
38	37	29	22	15	תואר שלישי
2,140	2,601	2,469			6. מספר מקבלי תארים ממוסדות להשכלה גבוהה בישראל שאינם אוניברסיטאות (מכללה אקדמית, מכללה לחינוך, האוניברסיטה הפתוחה)
					7. אחוז הערבים מכלל מקבלי התארים מהאוניברסיטאות בישראל
8.7	11.5	7.8	8.3	6.3	תואר ראשון
5.1	6.1	4.5	4.2	2.2	תואר שני
2.8	3.0	2.5	1.9	1.7	תואר שלישי
8.8	11.6	13.3			8. אחוז הערבים מכלל מקבלי התארים ממוסדות להשכלה גבוהה בישראל שאינם אוניברסיטאות (מכללה אקדמית, מכללה לחינוך, האוניברסיטה הפתוחה)

\* נתוני תעודת הבגרות של התלמידים הערבים לשנת 2002/3 לא הופקו, ולכן אינם מופיעים בלוח.  
 \*\* מספר התלמידים באוניברסיטאות לשנת הלימודים 2002/3 לא הופקו, והנתון בתקופה הראשונה מתייחס לשנת הלימודים 2003/4.

**לוח ד'1: האוכלוסייה הערבית מגיל 15 ומעלה לפי דת, מספר שנות לימוד ומין: 2009**

שנות לימוד חציון מספר שנות לימוד	מספר שנות לימוד							מספרים מוחלטים	מין
	+16	15-13	12	11-9	8-5	4-0	סך הכול		
								<b>סך הכול</b>	
								<b>אחוזים</b>	
12	9.6	10.6	31.3	22.6	16.8	9.2	100.0	748,119	סך הכול
12	9.7	10.1	32.4	25.7	16.8	5.3	100.0	379,979	גברים
12	9.4	11.1	30.1	19.4	16.8	13.2	100.0	368,140	נשים
								<b>מוסלמים</b>	
11	8.3	9.6	30.6	23.9	17.5	10.1	100.0	593,793	סך הכול
11	8.7	8.8	31.0	27.7	17.9	5.9	100.0	301,345	גברים
11	7.8	10.4	30.2	20.1	17.0	14.3	100.0	292,448	נשים
								<b>נוצרים</b>	
12	18.9	17.5	28.6	17.8	12.6	4.6	100.0	83,784	סך הכול
12	16.1	17.4	29.5	20.0	14.4	2.6	100.0	42,849	גברים
12	21.8	17.7	27.6	15.5	10.7	6.6	100.0	40,935	נשים
								<b>דרוזים</b>	
12	9.2	10.5	40.1	17.4	15.8	7.1	100.0	70,542	סך הכול
12	10.5	12.0	47.7	16.1	10.4	3.3	100.0	35,785	גברים
11	7.9	8.9	32.2	18.7	21.3	10.9	100.0	34,757	נשים

לוח 2: האוכלוסייה הערבית מגיל 15 ומעלה לפי אזור מגורים,<sup>1</sup> מספר שנות לימוד ומין:  
2009

חציון מספר שנות לימוד	מספר שנות לימוד							מספרים מוחלטים	מין
	+16	15-13	12	11-9	8-5	4-0	סך הכול		
								<b>סך הכול</b>	
								<b>אחוזים</b>	
12	9.6	10.6	31.3	22.6	16.8	9.2	100.0	748,119	סך הכול
12	9.7	10.1	32.4	25.7	16.8	5.3	100.0	379,979	גברים
12	9.4	11.1	30.1	19.4	16.8	13.2	100.0	368,140	נשים
									<b>גליל</b>
12	9.6	10.0	31.7	23.1	18.0	7.6	100.0	444,026	סך הכול
12	9.5	9.5	32.4	26.2	17.9	4.5	100.0	225,017	גברים
12	9.7	10.6	31.0	20.0	18.0	10.7	100.0	219,009	נשים
									<b>משולש</b>
12	10.5	10.9	34.5	22.1	14.7	7.4	100.0	172,224	סך הכול
12	11.0	9.9	35.1	25.3	15.4	3.4	100.0	87,325	גברים
12	10.0	11.9	33.9	18.8	14.0	11.4	100.0	84,899	נשים
									<b>נגב</b>
10	5.0	9.6	24.1	22.2	14.7	24.4	100.0	82,649	סך הכול
11	6.3	10.1	29.2	26.4	13.6	14.5	100.0	42,281	גברים
9	3.8	9.0	19.0	18.0	15.9	34.3	100.0	40,368	נשים
									<b>יישובים מעורבים</b>
12	12.4	16.8	28.1	22.3	16.6	3.9	100.0	49,220	סך הכול
12	14.0	16.2	27.6	19.0	16.4	6.9	100.0	25,356	גברים
12	13.2	16.5	27.8	20.7	16.5	5.3	100.0	23,864	נשים

1 ראו הגדרה במבוא לפרק.

**לוח ד'3: האוכלוסייה הערבית מגיל 15 ומעלה לפי דת, תעודת ההשכלה הגבוהה ביותר ומין: 2009**

תעודת ההשכלה הגבוהה ביותר <sup>1</sup>								מספרים מוחלטים	מין
לא קיבלו תעודה	תואר אקדמי	בית ספר על-תיכוני <sup>4</sup>	תעודת בגרות	בית ספר תיכון <sup>3</sup>	בית ספר יסודי <sup>2</sup>	לא למדו	סך הכול		
<b>אחוזים</b>									
6.7	9.2	5.1	20.0	14.6	38.7	5.7	100.0	748,119	סך הכול
6.1	9.8	4.5	18.5	17.2	41.6	2.3	100.0	379,979	גברים
7.4	8.5	5.7	21.6	11.9	35.7	9.2	100.0	368,140	נשים
<b>מוסלמים</b>									
7.0	7.8	4.4	18.5	15.0	40.7	6.5	100.0	593,793	סך הכול
6.6	8.6	3.6	16.5	17.5	44.5	2.7	100.0	301,345	גברים
7.5	6.9	5.3	20.7	12.4	36.8	10.5	100.0	292,448	נשים
<b>נוצרים</b>									
4.4	18.2	9.9	24.1	11.8	29.7	1.9	100.0	83,784	סך הכול
4.3	16.2	10.0	21.8	14.4	32.7	0.6	100.0	42,849	גברים
4.5	20.3	9.8	26.5	9.2	26.5	3.2	100.0	40,935	נשים
<b>דרוזים</b>									
6.9	10.1	5.2	27.4	14.7	32.4	3.3	100.0	70,542	סך הכול
3.9	12.5	5.9	31.2	17.8	27.8	0.9	100.0	35,785	גברים
10.1	7.7	4.5	23.4	11.4	37.1	5.8	100.0	34,757	נשים

1 התעודה הגבוהה ביותר שפרט קיבל במשך לימודיו במסגרות לימודים המקנות תעודות רשמיות ולא כולל תעודת סיום קורס, תעודת סיום השתלמות וכדומה.

2 כולל חטיבת ביניים.

3 סיום תיכון בלי תעודת בגרות.

4 תעודת סיום של בית ספר על-תיכוני שאינה תעודה אקדמית.



**לוח ד'4: האוכלוסייה הערבית מגיל 15 ומעלה לפי אזור מגורים<sup>1</sup>, תעודת ההשכלה הגבוהה ביותר ומין: 2009**

תעודת ההשכלה הגבוהה ביותר <sup>2</sup>								מספרים מוחלטים	מין
לא קיבלו תעודה	תואר אקדמי	בית ספר על-תיכוני <sup>3</sup>	תעודת בגרות	בית ספר תיכון <sup>4</sup>	בית ספר יסודי <sup>3</sup>	לא למדו	סך הכול		
<b>אחוזים</b>								<b>סך הכול</b>	
6.7	9.2	5.1	20.0	14.6	38.7	5.7	100.0	748,119	<b>סך הכול</b>
6.1	9.8	4.5	18.5	17.2	41.6	2.3	100.0	379,979	גברים
7.4	8.5	5.7	21.6	11.9	35.7	9.2	100.0	368,140	נשים
								<b>גליל</b>	
7.1	9.1	5.1	20.1	14.7	40.0	4.0	100.0	444,026	<b>סך הכול</b>
6.0	9.4	4.9	18.7	16.5	43.0	1.5	100.0	225,017	גברים
8.1	8.8	5.3	21.5	12.9	36.9	6.6	100.0	219,009	נשים
								<b>משולש</b>	
5.3	10.1	5.8	22.2	14.3	38.0	4.3	100.0	172,224	<b>סך הכול</b>
4.9	11.0	4.3	20.0	17.7	40.9	1.2	100.0	87,325	גברים
5.7	9.2	7.3	24.4	10.9	35.0	7.4	100.0	84,899	נשים
								<b>נגב</b>	
8.7	5.7	2.8	12.7	14.7	36.1	19.2	100.0	82,649	<b>סך הכול</b>
8.4	8.1	2.1	11.5	20.6	40.2	9.1	100.0	42,281	גברים
8.9	3.3	3.6	14.0	8.6	31.9	29.8	100.0	40,368	נשים
								<b>יישובים מעורבים</b>	
5.7	12.7	6.3	23.9	14.6	33.7	3.1	100.0	49,220	<b>סך הכול</b>
6.3	12.9	5.6	22.9	16.4	34.0	1.7	100.0	25,356	גברים
5.0	12.5	7.0	25.0	12.6	33.3	4.6	100.0	23,864	נשים

1 ראו הגדרה במבוא לפרק.

2 התעודה הגבוהה ביותר שפרט קיבל במשך לימודיו במסגרות לימודים המקנות תעודות רשמיות (לא כולל תעודת סיום קורס, תעודת סיום השתלמות וכדומה).

3 כולל הטיבת בניינים.

4 סיום תיכון בלי תעודת בגרות.

5 תעודת סיום של בית ספר על-תיכוני שאינה תעודה אקדמית.

לוח ד'5: בתי ספר, תלמידים וכיתות במערכת החינוך הערבית לפי אזור מגורים<sup>1</sup> ודרג חינוך: 2006/07

דרג חינוך	בתי ספר	תלמידים			כיתות	
		סך הכול	בנים	בנות	סך הכול	ממוצע תלמידים לכיתה
<b>מספר תלמידים כלל האוכלוסייה</b>						
סך הכול	720	312,965	157,487	155,478	10,528	29.7
חינוך יסודי: סך הכול	420	190,507	97,703	92,804	6,528	29.2
רגיל	377	188,591	96,504	92,087	6,257	30.1
מיוחד	43	1,916	1,199	717	271	7.1
חינוך על-יסודי: סך הכול	300	122,458	59,784	62,674	4,000	30.6
חטיבת ביניים	116	60,189	30,892	29,297	1,815	33.2
תיכון: סך הכול <sup>2</sup>	184	62,269	28,892	33,377	2,185	28.5
רגיל	147	59,859	27,539	32,320	2,018	29.7
מיוחד	26	510	295	215	77	6.6
<b>סוג לימוד תיכון<sup>2</sup></b>						
עיוני	108	35,598	15,164	20,434	1,201	29.6
טכנולוגי	63	25,297	13,041	12,256	959	26.4
רב-נתיבי <sup>3</sup>	5	568	304	264	23	24.7
<b>גילי</b>						
סך הכול	408	165,366	83,150	82,216	5,588	29.6
חינוך יסודי: סך הכול	230	95,918	49,221	46,697	3,306	29.0
רגיל	203	94,784	48,514	46,270	3,146	30.1
מיוחד	27	1,134	707	427	160	7.1
חינוך על-יסודי: סך הכול	178	69,448	33,929	35,519	2,282	30.4
חטיבת ביניים	68	34,065	17,577	16,488	1,027	33.2
תיכון: סך הכול <sup>2</sup>	110	35,383	16,352	19,031	1,255	28.2
רגיל	86	34,055	15,664	18,391	1,152	29.6
מיוחד	17	348	207	141	54	6.4
<b>סוג לימוד תיכון<sup>2</sup></b>						
עיוני	61	20,817	8,915	11,902	701	29.7
טכנולוגי	40	13,863	7,036	6,827	537	25.8
רב-נתיבי <sup>3</sup>	5	529	292	237	17	31.1
<b>משולש</b>						
סך הכול	145	71,999	36,153	35,846	2,378	30.3
חינוך יסודי: סך הכול	85	42,258	21,758	20,500	1,443	29.3
רגיל	75	41,753	21,441	20,312	1,368	30.5
מיוחד	10	505	317	188	75	6.7
חינוך על-יסודי: סך הכול	60	29,741	14,395	15,346	935	31.8
חטיבת ביניים	28	16,317	8,319	7,998	482	33.9
תיכון: סך הכול <sup>2</sup>	32	13,424	6,076	7,348	453	29.6
רגיל	25	12,573	5,566	7,007	412	30.5
מיוחד	4	39	22	17	7	5.6
<b>סוג לימוד תיכון<sup>2</sup></b>						
עיוני	22	7,181	2,798	4,383	227	31.6
טכנולוגי	8	5,711	3,064	2,647	222	25.7
רב-נתיבי <sup>3</sup>	4..	38	11	27	4..	-

**לוח ד' 5: בתי ספר, תלמידים וכיתות במערכת החינוך הערבית לפי אזור מגורים<sup>1</sup> ודרג חינוך: 2006/07 (המשך)**

דרג חינוך	בתי ספר	תלמידים			כיתות	
		סך הכול	בנים	בנות	סך הכול	ממוצע תלמידים לכיתה
<b>נגב</b>						
סך הכול	105	54,393	27,867	26,526	1,800	30.2
חינוך יסודי: סך הכול	68	38,682	19,847	18,835	1,281	30.2
רגיל	64	38,471	19,722	18,749	1,255	30.7
מיוחד	4	211	125	86	26	8.1
חינוך על-יסודי: סך הכול	37	15,711	8,020	7,691	519	30.3
חטיבת ביניים	14	7,324	3,793	3,531	220	33.3
תיכון: סך הכול <sup>2</sup>	23	8,387	4,227	4,160	299	28.1
רגיל	19	8,279	4,166	4,113	286	28.9
מיוחד	4	108	61	47	13	8.3
סוג לימוד תיכון <sup>2</sup>						
עיוני	11	4,718	2,285	2,433	173	27.3
טכנולוגי	10	3,532	1,870	1,662	122	29.0
<b>יישובים מעורבים</b>						
סך הכול	62	21,207	10,317	10,890	762	27.8
חינוך יסודי: סך הכול	37	13,649	6,877	6,772	498	27.4
רגיל	35	13,583	6,827	6,756	488	27.8
מיוחד	2	66	50	16	10	6.6
חינוך על-יסודי: סך הכול	25	7,558	3,440	4,118	264	28.6
חטיבת ביניים	6	2,483	1,203	1,280	86	28.9
תיכון: סך הכול <sup>2</sup>	19	5,075	2,237	2,838	178	28.5
רגיל	17	4,952	2,143	2,809	168	29.5
מיוחד	4..	15	5	10	3	5.0
סוג לימוד תיכון <sup>2</sup>						
עיוני	14	2,882	1,166	1,716	100	28.8
טכנולוגי	5	2,191	1,071	1,120	78	28.1

1 ראו הגדרה במבוא לפרק.

2 סיכום המספרים לפי סוג מוסד ולימוד תיכון אינה תמיד זהה לסך הכול בגלל קיום סוגי מוסדות אחרים מרגיל ומיוחד כמו מפת"ן ומרכז חינוך חקלאי וקיום נתיבי לימוד אחרים כמו חקלאי. מקרים אלו, שהיו מעטים אינם מוצגים בלוח.

3 בתי ספר שמתקיימים בהם לימודים מכמה סוגים, כגון עיוני וטכנולוגי.

4 הנתון לא מוצג בלוח בגלל מיעוט המקרים (פחות מ-3).

לוח ד'6: משרות הוראה ויחידות עבודה במערכת החינוך הערבית לפי אזור מגורים<sup>1</sup> ודרג

חינוך: 2006/07

ממוצע משרות הוראה לכיתה	ממוצע משרות הוראה לכיתה	ממוצע תלמידים ליחידת עבודה	ממוצע תלמידים למשרת הוראה	יחידות עבודה <sup>1</sup>	משרות הוראה <sup>1</sup>	דרג חינוך
<b>מספרים מוחלטים</b>						
<b>סך הכול</b>						
1.7	2.2	14.0	11.0	18,039	23,043	סך הכול
1.6	2.1	18.7	14.0	10,180	13,638	חינוך יסודי: סך הכול
1.5	2.0	19.6	14.7	9,609	12,813	רגיל
2.1	3.2	3.4	2.3	571	825	מיוחד
2.0	2.5	7.9	6.6	7,859	9,405	חינוך על-יסודי: סך הכול
2.0	2.4	16.9	13.6	3,554	4,435	חטיבת ביניים
2.0	2.5	14.5	12.5	4,305	4,970	תיכון
<b>גליל</b>						
1.7	2.3	13.7	10.4	9,607	12,606	סך הכול
1.6	2.1	18.6	13.4	5,160	7,149	חינוך יסודי: סך הכול
1.5	2.0	19.8	14.3	4,798	6,628	רגיל
2.3	3.2	3.1	2.2	363	521	מיוחד
1.9	2.5	8.0	6.5	4,447	5,457	חינוך על-יסודי: סך הכול
2.0	2.4	16.9	13.3	2,012	2,567	חטיבת ביניים
1.9	2.5	14.5	12.2	2,435	2,890	תיכון
<b>משולש</b>						
1.6	2.1	14.8	11.3	3,759	4,906	סך הכול
1.4	2.1	20.8	14.8	2,036	2,861	חינוך יסודי: סך הכול
1.4	2.0	21.9	15.7	1,905	2,660	רגיל
1.7	3.2	3.9	2.5	131	201	מיוחד
1.8	2.5	7.8	6.6	1,723	2,045	חינוך על-יסודי: סך הכול
1.7	2.4	19.4	15.1	843	1,083	חטיבת ביניים
1.9	2.5	15.3	14.0	880	962	תיכון

**לוח 6: משרות הוראה ויחידות עבודה במערכת החינוך הערבית לפי אזור מגורים<sup>1</sup> ודרג חינוך: 2006/07 (המשך)**

ממוצע יחידות עבודה לכיתה	ממוצע משרות הוראה לכיתה	ממוצע תלמידים ליחידת עבודה	ממוצע תלמידים למשרת הוראה	יחידות עבודה <sup>1</sup>	משרות הוראה <sup>1</sup>	דרג חינוך
					<b>נגב</b>	
1.8	2.0	14.6	13.3	3,225	3,549	סך הכול
1.7	2.1	18.1	16.2	2,141	2,395	חינוך יסודי: סך הכול
1.7	2.0	18.5	16.6	2,084	2,322	רגיל
2.2	3.2	3.7	2.9	57	73	מייוחד
2.1	2.5	7.7	7.3	1,085	1,154	חינוך על-יסודי: סך הכול
2.4	2.4	14.0	13.1	524	557	חטיבת ביניים
1.9	2.5	15.0	14.0	560	597	תיכון
					<b>יישובים מעורבים</b>	
1.9	2.6	12.9	9.4	1,448	1,982	סך הכול
1.7	2.1	16.2	11.1	844	1,233	חינוך יסודי: סך הכול
1.7	2.0	16.5	11.3	824	1,203	רגיל
2.0	3.2	3.3	2.2	20	30	מייוחד
2.3	2.5	8.4	6.8	605	749	חינוך על-יסודי: סך הכול
2.0	2.4	14.2	10.9	175	228	חטיבת ביניים
2.4	2.5	11.8	9.7	430	521	תיכון

1 ראו הגדרה במבוא לפרק.

לוח 7: תלמידים במערכת החינוך הערבית לפי דרג חינוך, דרגת כיתה ואזור מגורים<sup>1</sup>

2006/07

יישובים מעורבים	נגב	משולש	גליל	סך הכול	דרג חינוך ודרגת כיתה
<b>מספרים מוחלטים</b>					
21,207	54,393	71,999	165,366	312,965	סך הכול
					דרג חינוך
13,649	38,682	42,258	95,918	190,507	חינוך יסודי: סך הכול
7,558	15,711	29,741	69,448	122,458	חינוך על-יסודי: סך הכול
2,483	7,324	16,317	34,065	60,189	חטיבת ביניים: סך הכול
5,075	8,387	13,424	35,383	62,269	תיכון: סך הכול
					<b>דרגת כיתה</b>
2,177	6,715	7,575	16,782	33,249	א
1,927	5,938	6,929	15,136	29,930	ב
2,064	5,758	6,976	15,141	29,939	ג
1,908	5,381	7,097	15,438	29,824	ד
1,775	5,345	6,395	14,187	27,702	ה
1,862	5,111	6,354	14,618	27,945	ו
1,796	4,327	5,844	13,680	25,647	ז: סך הכול
982	2,039	345	2,238	5,604	יסודי
814	2,288	5,499	11,442	20,043	חטיבת ביניים
1,677	4,093	5,847	13,729	25,346	ח: סך הכול
954	1,634	303	2,089	4,980	יסודי
723	2,459	5,544	11,640	20,366	חטיבת ביניים
1,805	3,691	5,641	13,261	24,398	ט: סך הכול
2 ..	761	284	289	1,334	יסודי
946	2,577	5,274	10,983	19,780	חטיבת ביניים
859	353	83	1,989	3,284	תיכון
1,521	2,882	4,768	11,755	20,926	י
1,358	2,687	4,188	10,843	19,076	יא
1,321	2,465	4,283	10,663	18,732	יב
16	2 ..	102	133	251	יג, יד

1 ראו הגדרה במבוא לפרק.

2 הנתון לא מוצג כלוח בשל חוסר מקרים.

**לוח 8 ד': תלמידים ותלמידים נושרים במערכת החינוך הערבית לפי דרגת כיתה ואזור מגורים<sup>1</sup>: 2006/07**

דרגת כיתה	סך הכול	גליץ	משולש	נגב	יישובים מעורבים
<b>מספרים מוחלטים</b>					
<b>תלמידים</b>					
סך הכול	108,478	60,251	24,727	15,818	7,682
כיתה ח	25,346	13,729	5,847	4,093	1,677
כיתה ט	24,398	13,261	5,641	3,691	1,805
כיתה י'	20,926	11,755	4,768	2,882	1,521
כיתה יא	19,076	10,843	4,188	2,687	1,358
כיתה יב	18,732	10,663	4,283	2,465	1,321
<b>תלמידים נושרים<sup>1</sup></b>					
סך הכול	6,092	3,102	1,171	1,316	503
כיתה ח	920	463	139	228	90
כיתה ט	2,700	1,310	594	619	177
כיתה י'	1,171	642	220	201	108
כיתה יא	1,007	547	157	215	88
כיתה יב	294	140	61	53	40
<b>אחוז התלמידים הנושרים</b>					
סך הכול	5.6	5.1	4.7	8.3	6.5
כיתה ח	3.6	3.4	2.4	5.6	5.4
כיתה ט	11.1	9.9	10.5	16.8	9.8
כיתה י'	5.6	5.5	4.6	7.0	7.1
כיתה יא	5.3	5.0	3.7	8.0	6.5
כיתה יב	1.6	1.3	1.4	2.2	3.0

1 ראו הגדרה במבוא לפרק.

**לוח ד'9: תלמידי כיתות יב, נבחנים בבחינות הבגרות, זכאים לתעודה וזכאים לתעודה שעמדו בדרישות הסף של האוניברסיטאות במערכת החינוך הערבית לפי מין, דת ונתיב לימודים: 2006/07**

בנתיב העיוני		סך הכול				דת
נבחנים	תלמידים	זכאים לתעודה שעמדו בדרישות הסף של האוניברסיטאות <sup>2</sup>	זכאים לתעודה	נבחנים	תלמידים	
<b>מספרים מוחלטים</b>		<b>מספרים מוחלטים</b>				
<b>סך הכול</b>		<b>סך הכול</b>				
9,952	10,595	6,147	8,049	16,698	18,218	סך הכול <sup>1</sup>
7,952	8,525	4,550	6,091	13,300	14,640	מוסלמים
1,028	1,060	960	1,037	1,758	1,812	נוצרים
949	977	623	905	1,608	1,723	דרוזים
		<b>בנים</b>				
3,981	4,407	2,229	2,908	7,190	8,168	סך הכול <sup>1</sup>
3,164	3,547	1,612	2,165	5,650	6,511	מוסלמים
450	469	395	427	813	845	נוצרים
359	378	217	311	712	791	דרוזים
		<b>בנות</b>				
5,971	6,188	3,918	5,141	9,508	10,050	סך הכול <sup>1</sup>
4,788	4,978	2,938	3,926	7,650	8,129	מוסלמים
578	591	565	610	945	967	נוצרים
590	599	406	594	896	932	דרוזים

1 סיכום המספרים לפי התכונות השונות אינו זהה לסך הכול בגלל מקרים בהם הערכים לא ידועים.  
2 ראו הגדרה במבוא לפרק.



בנתיב הטכנולוגי				זכאים לתעודה	
זכאים לתעודה שעמדו בדרישות הסף של האוניברסיטאות <sup>2</sup>	זכאים לתעודה	נבחנים	תלמידים	זכאים לתעודה שעמדו בדרישות הסף של האוניברסיטאות <sup>2</sup>	זכאים לתעודה
<b>מספרים מוחלטים</b>					
<b>סך הכול</b>					
2,306	2,869	6,457	7,243	3,782	5,106
1,685	2,138	5,073	5,762	2,806	3,879
373	396	726	740	587	641
247	333	649	731	376	572
920	1,124	3,073	3,572	1,285	1,754
649	810	2,359	2,789	939	1,325
169	179	363	373	226	248
102	135	344	402	115	176
1,386	1,745	3,384	3,671	2,497	3,352
1,036	1,328	2,714	2,973	1,867	2,554
204	217	363	367	361	393
145	198	305	329	261	396

**לוח 107: תלמידי כיתות יב, נבחנים בבחינות הבגרות, זכאים לתעודה וזכאים לתעודה שעמדו בדרישות הסף של האוניברסיטאות במערכת החינוך הערבית לפי מין, אזור מגורים, מקום לימודים ונתיב לימודים: 2006/07**

סך הכול				אזור מגורים <sup>1</sup> , מקום לימודים ומין
זכאים לתעודה שעמדו בדרישות הסף של האוניברסיטאות <sup>1</sup>	זכאים לתעודה	נבחנים	תלמידים	
<b>מספרים מוחלטים</b>				
				<b>אזור מגורים</b>
				<b>סך הכול</b>
				גליל
				משולש
				נגב
				יישובים מעורבים
				<b>אזור מגורים - בנים</b>
				<b>סך הכול</b>
				גליל
				משולש
				נגב
				יישובים מעורבים
				<b>אזור מגורים - בנות</b>
				<b>סך הכול</b>
				גליל
				משולש
				נגב
				יישובים מעורבים
				<b>מקום לימודים</b>
				ביישוב המגורים
				ביישוב אחר

1 ראו הגדרה במבוא לפרק.

בנתיב הטכנולוגי				בנתיב העיוני			
זכאים לתעודה שעמדו בדרישות הסף של האוניברסיטאות <sup>1</sup>	זכאים לתעודה	נבחנים	תלמידים	זכאים לתעודה שעמדו בדרישות הסף של האוניברסיטאות <sup>1</sup>	זכאים לתעודה	נבחנים	תלמידים
<b>מספרים מוחלטים</b>							
2,306	2,869	6,457	7,243	3,782	5,106	9,952	10,595
1,322	1,591	3,784	4,229	2,274	3,107	5,968	6,273
605	763	1,635	1,837	873	1,098	2,243	2,339
182	287	558	647	309	499	1,056	1,251
197	228	480	530	326	402	685	732
920	1,124	3,073	3,572	1,285	1,754	3,981	4,407
534	641	1,820	2,091	778	1,085	2,412	2,638
263	316	815	938	308	372	857	904
48	81	215	288	107	176	458	590
75	86	223	255	92	121	254	275
1,386	1,745	3,384	3,671	2,497	3,352	5,971	6,188
788	950	1,964	2,138	1,496	2,022	3,556	3,635
342	447	820	899	565	726	1,386	1,435
134	206	343	359	202	323	598	661
122	142	257	275	234	281	431	457
1,723	2,174	4,843	5,395	3,219	4,393	8,584	9,058
583	695	1,614	1,848	563	713	1,368	1,537

**לוח ד' 11: תלמידי כיתות יב, נבחנים בבחינות הבגרות, זכאים לתעודה וזכאים לתעודה שעמדו בדרישות הסף<sup>1</sup> של האוניברסיטאות במערכת החינוך הערבית לפי מין, דת ונתיב לימודים: 2006/07 (אחוזים)**

דת	אחוז הנבחנים מהתלמידים	אחוז הזכאים לתעודה	אחוז הזכאים לתעודה מהתלמידים	אחוז הזכאים לתעודה שעמדו בדרישות הסף של האוניברסיטאות	אחוז הזכאים לתעודה שעמדו בדרישות הסף של האוניברסיטאות מהנבחנים	אחוז הזכאים לתעודה שעמדו בדרישות הסף של האוניברסיטאות מהזכאים לתעודה
<b>אחוזים ככל התלמידים</b>						
סך הכול	91.7	44.2	48.2	33.7	36.8	76.4
מוסלמים	90.8	41.6	45.8	31.1	34.2	74.7
נוצרים	97.0	57.2	59.0	53.0	54.6	92.6
דרוזים	93.3	52.5	56.3	36.2	38.7	68.8
<b>בנים</b>						
סך הכול	88.0	35.6	40.4	27.3	31.0	76.7
מוסלמים	86.8	33.3	38.3	24.8	28.5	74.5
נוצרים	96.2	50.5	52.5	46.7	48.6	92.5
דרוזים	90.0	39.3	43.7	27.4	30.5	69.8
<b>בנות</b>						
סך הכול	94.6	51.2	54.1	39.0	41.2	76.2
מוסלמים	94.1	48.3	51.3	36.1	38.4	74.8
נוצרים	97.7	63.1	64.6	58.4	59.8	92.6
דרוזים	96.1	63.7	66.3	43.6	45.3	68.4
<b>בנתיב העיוני</b>						
סך הכול	93.9	48.2	51.3	35.7	38.0	74.1
מוסלמים	93.3	45.5	48.8	32.9	35.3	72.3
נוצרים	97.0	60.5	62.4	55.4	57.1	91.6
דרוזים	97.1	58.5	60.3	38.5	39.6	65.7
<b>בנים</b>						
סך הכול	90.3	39.8	44.1	29.2	32.3	73.3
מוסלמים	89.2	37.4	41.9	26.5	29.7	70.9
נוצרים	95.9	52.9	55.1	48.2	50.2	91.1
דרוזים	95.0	46.6	49.0	30.4	32.0	65.3
<b>בנות</b>						
סך הכול	96.5	54.2	56.1	40.4	41.8	74.5
מוסלמים	96.2	51.3	53.3	37.5	39.0	73.1
נוצרים	97.8	66.5	68.0	61.1	62.5	91.9
דרוזים	98.5	66.1	67.1	43.6	44.2	65.9

1 ראו הגדרה במבוא לפרק.

**לוח 12ד: תלמידי כיתות יב, נבחנים בבחינות הבגרות, זכאים לתעודה וזכאים לתעודה שעמדו בדרישות הסף<sup>1</sup> של האוניברסיטאות במערכת החינוך הערבית לפי מין, אזור מגורים<sup>1</sup> ומקום לימודים: 2006/07 (אחוזים)**

אזור מגורים <sup>1</sup> , מקום מגורים ומין	אחוז מהתלמידים הנבחרים	אחוז הזכאים לתעודה מהתלמידים	אחוז הזכאים לתעודה מהנבחנים	אחוז הזכאים לתעודה שעמדו בדרישות הסף של האוניברסיטאות מהתלמידים	אחוז הזכאים לתעודה שעמדו בדרישות הסף של האוניברסיטאות מהנבחנים	אחוז הזכאים לתעודה שעמדו בדרישות הסף של האוניברסיטאות מהזכאים לתעודה
<b>אחוזים</b>						
<b>אזור מגורים</b>						
<b>סך הכול</b>	91.7	44.2	48.2	33.7	36.8	76.4
גליל	92.3	44.1	47.8	33.7	36.6	76.5
משולש	93.0	44.3	47.6	35.2	37.8	79.4
נגב	85.0	41.1	48.4	25.7	30.2	62.5
יישובים מעורבים	91.7	49.2	53.6	40.8	44.5	83.0
<b>אזור מגורים - בנים</b>						
<b>סך הכול</b>	88.0	35.6	40.4	27.3	31.0	76.7
גליל	88.7	35.8	40.4	27.2	30.7	76.0
משולש	91.0	37.3	41.0	30.9	34.0	82.9
נגב	76.9	29.0	37.7	17.5	22.8	60.3
יישובים מעורבים	89.8	38.5	42.9	31.1	34.6	80.7
<b>אזור מגורים - בנות</b>						
<b>סך הכול</b>	94.6	51.2	54.1	39.0	41.2	76.2
גליל	95.2	50.9	53.5	39.1	41.1	76.9
משולש	94.6	49.8	52.6	38.5	40.7	77.4
נגב	92.1	51.6	56.0	32.8	35.6	63.5
יישובים מעורבים	93.1	56.9	61.0	47.8	51.4	84.2
<b>מקום לימודים</b>						
<b>ביישוב המגורים</b>	92.8	45.0	48.5	33.9	36.5	75.2
<b>ביישוב אחר</b>	87.1	40.8	46.8	33.3	38.2	81.6

1 ראו הגדרה במבוא לפרק.

**לוח 137: תלמידי כיתות יב, נבחנים בבחינות הבגרות, זכאים לתעודה וזכאים לתעודה  
 שעמדו בדרישות הסף<sup>1</sup> של האוניברסיטאות במערכת החינוך הערבית לפי  
 מספר שנות לימוד של כל אחד מההורים ואשכול חברתי-כלכלי של יישוב  
 המגורים: 2006/07 (אחוזים)**

מספר שנות לימוד של האב, מספר שנות לימוד של האם ואשכול חברתי-כלכלי של יישוב המגורים	מספר התלמידים	אחוז הנבחנים מהתלמידים	אחוז הזכאים לתעודה מהתלמידים
<b>סך הכול</b>	<b>18,218</b>	<b>91.7</b>	<b>44.2</b>
<b>מספר שנות לימוד של האב<sup>2</sup></b>			
8-1	4,909	89.5	35.2
11-9	4,258	92.4	38.7
12	4,316	94.2	51.7
15-13	1,155	98.1	69.5
+16	1,164	97.0	75.9
<b>מספר שנות לימוד של האם<sup>2</sup></b>			
8-1	5,055	90.2	37.2
11-9	3,618	92.7	40.9
12	3,857	96.8	56.9
15-13	880	98.3	70.8
+16	495	98.4	78.4
<b>אשכול חברתי-כלכלי של יישוב המגורים<sup>2</sup></b>			
2-1	6,779	89.5	39.3
4-3	9,609	94.0	47.6
6-5	331	97.6	53.5
8-7	535	88.8	52.5

1 ראו הגדרה במבוא לפרק.

2 סיכום מספר התלמידים לפי מספר שנות לימוד של האב, לפי מספר שנות לימוד של האם ולפי אשכול כלכלי-חברתי אינם מסתכמים לסך הכול בלוח בגלל מקרים שבהם הנתונים לא ידועים.

אחוז הזכאים לתעודה שעמדו בדרישות הסף של האוניברסיטאות מהזכאים לתעודה	אחוז הזכאים לתעודה שעמדו בדרישות הסף של האוניברסיטאות מהנבחנים	אחוז הזכאים לתעודה שעמדו בדרישות הסף של האוניברסיטאות מהתלמידים	אחוז הזכאים לתעודה מהנבחנים
76.4	36.8	33.7	48.2
66.4	26.2	23.4	39.4
72.8	30.5	28.2	41.9
80.0	43.9	41.4	54.9
89.4	63.4	62.2	70.9
91.4	71.6	69.4	78.3
66.0	27.2	24.6	41.3
74.3	32.8	30.4	44.1
83.9	49.3	47.7	58.8
92.5	66.6	65.5	72.0
96.6	77.0	75.8	79.7
73.1	32.1	28.7	43.9
77.3	39.2	36.8	50.7
89.8	49.2	48.0	54.8
92.9	54.9	48.8	59.2

**לוח ד'14: תלמידי כיתות יב, נבחנים בבחינות הבגרות, זכאים לתעודה וזכאים לתעודה שעמדו בדרישות הסף של האוניברסיטאות במערכת החינוך הערבית לפי יישוב<sup>1</sup> (לפי סדר אלפביתי): 2006/07**

זכאים לתעודה שעמדו בדרישות הסף של האוניברסיטאות <sup>2</sup>	זכאים לתעודה	נבחנים	תלמידים	יישוב <sup>1</sup> (לפי סדר אלפביתי)
<b>מספרים מוחלטים</b>				
23	30	83	106	אבו-גוש
61	76	182	195	אבו-סנאן
228	303	657	706	אום אל-פאחם
66	91	179	187	אכסאל
77	85	149	161	אעבלין
12	21	67	86	אעצם (שבט)
190	241	516	527	באקה-ג'ת3
36	62	137	139	בעינה-נג'ידאת
15	32	154	158	ביר אל-מכסור
81	110	182	196	בית ג'ן
45	54	125	134	בסמ"ה <sup>3</sup>
33	52	87	100	בסמת טבעון
89	116	227	237	ג'ידה-מכר
33	47	94	94	ג'ולס
51	65	121	122	ג'לגוליה
20	35	113	149	ג'סר א-זרקא
23	25	40	40	ג'ש
49	58	147	156	דבורייה
61	75	124	146	דיר חנא
24	36	89	91	זמר <sup>3</sup>
10	13	77	97	זרזיר
49	63	115	124	חורה
69	78	106	106	חורפיש
196	208	344	355	חיפה
14	19	68	101	טובא-זנגרייה
76	103	200	226	טורעאן
178	227	506	532	טייבה
146	164	372	376	טירה
157	251	482	498	טמרה
32	48	110	113	יאנוח-ג'ת



אחוז הזכאים לתעודה שעמדו בדרישות הסף של האוניברסיטאות מהזכאים לתעודה	אחוז הזכאים לתעודה שעמדו בדרישות הסף של האוניברסיטאות מהנבחנים	אחוז הזכאים לתעודה שעמדו בדרישות הסף של האוניברסיטאות מהתלמידים	אחוז הזכאים לתעודה מהנבחנים	אחוז הזכאים לתעודה מהתלמידים	אחוז הנבחנים מהתלמידים
<b>אחוזים</b>					
76.7	27.7	21.7	36.1	28.3	78.3
80.3	33.5	31.3	41.8	39.0	93.3
75.2	34.7	32.3	46.1	42.9	93.1
72.5	36.9	35.3	50.8	48.7	95.7
90.6	51.7	47.8	57.0	52.8	92.5
57.1	17.9	14.0	31.3	24.4	77.9
78.8	36.8	36.1	46.7	45.7	97.9
58.1	26.3	25.9	45.3	44.6	98.6
46.9	9.7	9.5	20.8	20.3	97.5
73.6	44.5	41.3	60.4	56.1	92.9
83.3	36.0	33.6	43.2	40.3	93.3
63.5	37.9	33.0	59.8	52.0	87.0
76.7	39.2	37.6	51.1	48.9	95.8
70.2	35.1	35.1	50.0	50.0	100.0
78.5	42.1	41.8	53.7	53.3	99.2
57.1	17.7	13.4	31.0	23.5	75.8
92.0	57.5	57.5	62.5	62.5	100.0
84.5	33.3	31.4	39.5	37.2	94.2
81.3	49.2	41.8	60.5	51.4	84.9
66.7	27.0	26.4	40.4	39.6	97.8
76.9	13.0	10.3	16.9	13.4	79.4
77.8	42.6	39.5	54.8	50.8	92.7
88.5	65.1	65.1	73.6	73.6	100.0
94.2	57.0	55.2	60.5	58.6	96.9
73.7	20.6	13.9	27.9	18.8	67.3
73.8	38.0	33.6	51.5	45.6	88.5
78.4	35.2	33.5	44.9	42.7	95.1
89.0	39.2	38.8	44.1	43.6	98.9
62.5	32.6	31.5	52.1	50.4	96.8
66.7	29.1	28.3	43.6	42.5	97.3

**לוח ד'14: תלמידי כיתות יב, נבחנים בבחינות הבגרות, זכאים לתעודה וזכאים לתעודה שעמדו בדרישות הסף של האוניברסיטאות במערכת החינוך הערבית לפי יישוב (כפי שדר אלפביתי): (בסדר אלפביתי): 2006/07 (המשך)**

זכאים לתעודה שעמדו בדרישות הסף של האוניברסיטאות <sup>2</sup>	זכאים לתעודה	נבחנים	תלמידים	יישוב <sup>1</sup> (כפי שדר אלפביתי)
<b>מספרים מוחלטים</b>				
89	101	261	269	יפיע (יאפת אל-נאסרה)
82	127	184	232	ירכא
52	100	156	165	כאבול
11	12	41	47	כאוכב אבו-אל-היג'א
.. <sup>4</sup>	14	29	32	כמאנה
67	84	171	204	כסיפה
30	54	104	109	כסרא-סמיע
4	14	82	87	כעבייה-טבאש-חג'אג'רה
16	20	29	30	כפר ברא
72	80	153	156	כפר יאסיף
101	131	302	315	כפר כנא
69	80	156	245	כפר מנדא
16	19	45	54	כפר מצר
127	181	278	326	כפר קאסם
116	122	243	260	כפר קרע
64	85	175	185	לוד
31	76	126	134	לקיה
102	159	280	308	מגאר
14	18	40	50	מוקיבלה
32	38	57	63	מזרעה
38	38	55	56	מעליא
77	91	204	226	מעלה עירון (טלעת עארה) <sup>4</sup>
29	35	64	67	מעלות-תרשיחא
35	49	137	149	משהד
5	7	23	35	נאעורה
56	77	181	190	נחף
455	504	1,129	1,203	נצרת
40	43	91	94	נצרת עילית
26	36	67	68	סאג'ור
10	14	44	51	סולם
161	185	428	465	סח'נין

אחוז הזכאים לתעודה שעמדו בדרישות הסף של האוניברסיטאות מהזכאים לתעודה	אחוז הזכאים לתעודה שעמדו בדרישות הסף של האוניברסיטאות מהנבחנים	אחוז הזכאים לתעודה שעמדו בדרישות הסף של האוניברסיטאות מהתלמידים	אחוז הזכאים לתעודה מהנבחנים	אחוז הזכאים לתעודה מהתלמידים	אחוז הנבחנים מהתלמידים
<b>אחוזים</b>					
88.1	34.1	33.1	38.7	37.5	97.0
64.6	44.6	35.3	69.0	54.7	79.3
52.0	33.3	31.5	64.1	60.6	94.5
91.7	26.8	23.4	29.3	25.5	87.2
4 ..	4 ..	4 ..	48.3	43.8	90.6
79.8	39.2	32.8	49.1	41.2	83.8
55.6	28.8	27.5	51.9	49.5	95.4
28.6	4.9	4.6	17.1	16.1	94.3
80.0	55.2	53.3	69.0	66.7	96.7
90.0	47.1	46.2	52.3	51.3	98.1
77.1	33.4	32.1	43.4	41.6	95.9
86.3	44.2	28.2	51.3	32.7	63.7
84.2	35.6	29.6	42.2	35.2	83.3
70.2	45.7	39.0	65.1	55.5	85.3
95.1	47.7	44.6	50.2	46.9	93.5
75.3	36.6	34.6	48.6	45.9	94.6
40.8	24.6	23.1	60.3	56.7	94.0
64.2	36.4	33.1	56.8	51.6	90.9
77.8	35.0	28.0	45.0	36.0	80.0
84.2	56.1	50.8	66.7	60.3	90.5
100.0	69.1	67.9	69.1	67.9	98.2
84.6	37.7	34.1	44.6	40.3	90.3
82.9	45.3	43.3	54.7	52.2	95.5
71.4	25.5	23.5	35.8	32.9	91.9
71.4	21.7	14.3	30.4	20.0	65.7
72.7	30.9	29.5	42.5	40.5	95.3
90.3	40.3	37.8	44.6	41.9	93.8
93.0	44.0	42.6	47.3	45.7	96.8
72.2	38.8	38.2	53.7	52.9	98.5
71.4	22.7	19.6	31.8	27.5	86.3
87.0	37.6	34.6	43.2	39.8	92.0

**לוח ד'14: תלמידי כיתות יב, נבחנים בבחינות הבגרות, זכאים לתעודה וזכאים לתעודה שעמדו בדרישות הסף של האוניברסיטאות במערכת החינוך הערבית לפי יישוב (בסדר אלפביתי): 2006/07 (המשך)**

זכאים לתעודה שעמדו בדרישות הסף של האוניברסיטאות <sup>2</sup>	זכאים לתעודה	נבחנים	תלמידים	יישוב <sup>1</sup> (לפי סדר אלפביתי)
<b>מספרים מוחלטים</b>				
6	20	30	38	סלמה
20	24	41	47	עוזייר
47	51	92	95	עילבון
33	37	110	123	עילוט
57	96	197	210	עין מאהל
8	13	30	41	עין נקובא
130	189	370	391	עיר כרמל
77	114	201	222	עכו (עאכא)
106	118	268	286	עראבה
120	133	219	225	ערעה
41	64	183	211	ערעה-בנגב
58	98	166	178	פורידיס
26	28	57	57	פסוטה
48	57	94	95	פקיעין (בוקיעה)
22	25	33	35	צנדלה
12	17	33	35	קודייראת א-צאנע (שבט)
92	103	269	291	קלנסווה
55	69	140	146	ראמה
179	296	567	679	רהט
11	13	38	40	רמת היב
93	109	261	282	רינה
50	70	166	175	רמלה
26	35	67	81	שכלי-אום אל-גנם
17	43	89	113	שגב-שלום
157	209	483	512	שגור
13	20	35	38	שייח' דנון
33	47	114	118	שעב
210	268	483	505	שפרעם (שפאעמר)
65	73	131	180	תל-אביב-יפו (יאפא)
62	89	200	230	תל שבע (תל אל-סבע)

1 ראו הגדרה במבוא לפרק.

2 הוצגו רק יישובים שמנו 30 תלמידים לפחות.

3 לגבי רשימת היישובים הכלולה ביישובים אלו ראו הערות 4, 5, 6, 7, 8 בלוח א'5 בפרק "דמוגרפיה".

4 הנתון לא מוצג בלוח בשל חוסר מקרים.

אחוז הזכאים לתעודה שעמדו בדרישות הסף של האוניברסיטאות מהזכאים לתעודה	אחוז הזכאים לתעודה שעמדו בדרישות הסף של האוניברסיטאות מהנבחנים	אחוז הזכאים לתעודה שעמדו בדרישות הסף של האוניברסיטאות מהתלמידים	אחוז הזכאים לתעודה מהנבחנים	אחוז הזכאים לתעודה מהתלמידים	אחוז הנבחנים מהתלמידים
					<b>אחוזים</b>
30.0	20.0	15.8	66.7	52.6	78.9
83.3	48.8	42.6	58.5	51.1	87.2
92.2	51.1	49.5	55.4	53.7	96.8
89.2	30.0	26.8	33.6	30.1	89.4
59.4	28.9	27.1	48.7	45.7	93.8
61.5	26.7	19.5	43.3	31.7	73.2
68.8	35.1	33.2	51.1	48.3	94.6
67.5	38.3	34.7	56.7	51.4	90.5
89.8	39.6	37.1	44.0	41.3	93.7
90.2	54.8	53.3	60.7	59.1	97.3
64.1	22.4	19.4	35.0	30.3	86.7
59.2	34.9	32.6	59.0	55.1	93.3
92.9	45.6	45.6	49.1	49.1	100.0
84.2	51.1	50.5	60.6	60.0	98.9
88.0	66.7	62.9	75.8	71.4	94.3
70.6	36.4	34.3	51.5	48.6	94.3
89.3	34.2	31.6	38.3	35.4	92.4
79.7	39.3	37.7	49.3	47.3	95.9
60.5	31.6	26.4	52.2	43.6	83.5
84.6	28.9	27.5	34.2	32.5	95.0
85.3	35.6	33.0	41.8	38.7	92.6
71.4	30.1	28.6	42.2	40.0	94.9
74.3	38.8	32.1	52.2	43.2	82.7
39.5	19.1	15.0	48.3	38.1	78.8
75.1	32.5	30.7	43.3	40.8	94.3
65.0	37.1	34.2	57.1	52.6	92.1
70.2	28.9	28.0	41.2	39.8	96.6
78.4	43.5	41.6	55.5	53.1	95.6
89.0	49.6	36.1	55.7	40.6	72.8
69.7	31.0	27.0	44.5	38.7	87.0

**לוח 15<sup>ד</sup>: לא זכאים לתעודה, לא זכאים לתעודה שעמדו לפחות בבחינה אחת ומספרי יחידות הלימוד של הלא זכאים במערכת החינוך הערבית לפי מין, דת, אזור מגורים, מקום הלימודים, מספר שנות לימוד של כל אחד מההורים ואשכול חברתי-כלכלי של יישוב המגורים: 2006/07**

מספר יחידות הלימוד של הלא זכאים שעמדו לפחות בבחינה אחת <sup>1</sup>							לא זכאים לתעודה		מין, דת, אזור מגורים, מקום לימודים, שנות לימוד של האב, שנות לימוד של האם ואשכול חברתי-כלכלי של יישוב המגורים
+21	20-18	17-16	15-11	10-6	5-1	סך הכל	מזה: עמדו לפחות בבחינה אחת	סך הכול	
						<b>אחוזים</b>	<b>מספרים מוחלטים</b>		<b>סך הכול</b>
22.6	13.1	8.4	16.7	15.0	24.1	100.0	7,707	8,649	מין
19.0	12.6	8.1	15.6	16.1	28.6	100.0	3,689	4,282	בנים
25.8	13.6	8.8	17.7	14.1	20.0	100.0	4,018	4,367	בנות
									דת <sup>2</sup>
21.6	13.0	8.6	16.4	15.4	25.0	100.0	6,391	7,209	מוסלמים
35.5	16.5	7.5	17.1	10.8	12.6	100.0	692	721	נוצרים
17.5	11.3	8.0	19.8	15.9	27.5	100.0	611	703	דרוזים
									<b>אזור מגורים<sup>3</sup></b>
23.7	13.0	8.7	16.4	15.1	23.2	100.0	4,647	5,135	גליל
21.8	13.4	8.3	16.9	14.7	25.0	100.0	1,899	2,130	משולש
13.1	9.9	8.8	20.1	17.0	31.2	100.0	658	839	נגב
27.4	17.7	6.2	14.7	13.5	20.5	100.0	503	545	יישובים מעורבים
									<b>מקום לימודים</b>
22.4	13.1	8.9	16.9	14.9	23.8	100.0	6,236	6,998	ביישוב המגורים
23.4	13.5	6.7	15.6	15.4	25.3	100.0	1,471	1,651	ביישוב אחר
									<b>מספר שנות לימוד של האב</b>
20.1	13.2	8.6	17.1	15.8	25.3	100.0	2,334	2,662	8-1
20.4	13.3	8.4	16.7	16.0	25.1	100.0	2,060	2,287	11-9
27.1	13.6	9.7	17.7	13.9	18.1	100.0	1,675	1,835	12
37.2	15.7	7.7	12.8	12.8	13.8	100.0	312	330	15-13
44.5	15.5	7.1	13.0	9.7	10.1	100.0	238	245	+16
15.9	10.8	6.7	16.5	15.2	35.0	100.0	1,088	1,290	לא ידוע
									<b>מספר שנות לימוד של האם</b>
19.8	13.3	8.5	17.0	16.5	24.9	100.0	2,337	2,676	8-1
20.0	12.5	8.5	17.1	15.6	26.2	100.0	1,701	1,873	11-9
32.1	14.6	9.3	16.4	11.6	16.0	100.0	1,423	1,539	12
46.1	17.2	9.1	12.1	10.3	5.2	100.0	232	242	15-13
50.0	12.5	7.3	16.7	8.3	5.2	100.0	96	99	+16
16.8	11.9	7.8	16.8	16.2	30.6	100.0	1,918	2,220	לא ידוע
									<b>אשכול חברתי-כלכלי של יישוב המגורים<sup>3</sup></b>
19.8	12.7	8.8	16.7	16.7	25.3	100.0	2,964	3,403	2-1
23.9	13.3	8.5	16.5	14.0	23.9	100.0	4,030	4,452	4-3
29.7	18.8	8.0	15.9	13.8	13.8	100.0	138	146	6-5
35.2	14.3	4.4	15.4	13.7	17.0	100.0	182	194	8-7
21.6	12.7	6.6	20.1	14.5	24.4	100.0	393	454	ללא שיוך

1 מספר יחידות לימוד בבחינות בגרות שבהן קיבל התלמיד ציון "עובר" - מ-55 ומעלה.  
 2 סיכום המספרים לפי דת אינו זהה לסך הכול בלוח בגלל מקרים שבהם הדת אינה ידועה.  
 3 ראו הגדרה במבוא לפרק.

**לוח 167: מועמדים ערבים ללימודי שנה ראשונה לתואר ראשון באוניברסיטאות בישראל ושיעור המועמדים שהתקבלו לפי דת, אזור המגורים ותחום עדיפות ראשונה:**

2008/09

מקצועות עזר רפואיים	הנדסה ואדריכלות	משפטים ורפואה	מדעי הטבע וחקלאות	מדעי החברה	מדעי הרוח	סך הכול <sup>2</sup>	אזור מגורים <sup>1</sup> ודת
<b>מספרים מוחלטים</b>							
1,110	657	763	708	1,672	951	5,861	סך הכול
							דת
872	377	520	466	1,101	632	3,968	מוסלמים
169	148	188	145	280	150	1,081	נוצרים
69	132	55	95	291	169	812	דרוזים
<b>אזור מגורים</b>							
668	494	531	481	1,347	664	4,185	גליל
405	145	217	208	287	188	1,450	משולש
37	18	12	19	38	99	226	נגב
<b>שיעור המועמדים שהתקבלו</b>							
50.2	52.8	58.6	62.1	72.2	61.9	61.2	סך הכול
							דת
46.2	55.4	59.4	62.4	68.7	54.9	58.3	מוסלמים
67.5	58.1	59.0	70.3	78.9	72.0	68.7	נוצרים
58.0	39.4	49.1	49.5	79.0	79.3	65.3	דרוזים
<b>אזור מגורים</b>							
53.7	53.0	57.4	62.6	76.3	66.3	64.4	גליל
45.9	55.2	63.1	63.0	57.8	51.6	55.0	משולש
32.4	27.8	.. <sup>3</sup>	36.8	34.2	52.5	41.6	נגב

1 ראו הגדרה במבוא לפרק.

2 סך הכול כולל מקרים שלא מוצגים בלוח, שבהם מספר המועמדים היה קטן מ-4.

3 הנתון לא מוצג בלוח בגלל מיעוט המקרים (פחות מ-4).

**לוח ד'1: תלמידים ערבים באוניברסיטאות בישראל לפי מין, דת, תואר ותחום לימודים: 2008/9**

סך הכול <sup>1</sup>	סך הכול				סך הכול <sup>1</sup>	תחום לימודים
	תעודה <sup>2</sup>	תואר שלישי	תואר שני	תואר ראשון		
					<b>סך הכול</b>	
4,715	256	366	2,192	9,164	11,978	סך הכול
1,002	256	151	807	2,094	3,308	מדעי הרוח
1,167	<sup>2</sup> ..	82	494	2,866	3,442	מדעי החברה
196	<sup>2</sup> ..	6	107	237	350	משפטים
293	<sup>2</sup> ..	12	298	251	561	רפואה
605	<sup>2</sup> ..	12	264	1,474	1,750	מקצועות עזר רפואיים
658	<sup>2</sup> ..	80	134	1,234	1,448	מתמטיקה ומדעי הטבע
19	<sup>2</sup> ..	<sup>3</sup> ..	4	35	40	חקלאות
775	<sup>2</sup> ..	22	84	973	1,079	הנדסה ואדריכלות
					<b>מוסלמים</b>	
3,306	183	240	1,450	5,861	7,734	סך הכול
677	183	99	599	1,314	2,195	מדעי הרוח
679	<sup>2</sup> ..	52	316	1,743	2,111	מדעי החברה
124	<sup>2</sup> ..	<sup>3</sup> ..	56	145	202	משפטים
180	<sup>2</sup> ..	9	187	142	338	רפואה
483	<sup>2</sup> ..	8	179	1,115	1,302	מקצועות עזר רפואיים
443	<sup>2</sup> ..	61	76	820	957	מתמטיקה ומדעי הטבע
15	<sup>2</sup> ..	<sup>3</sup> ..	<sup>3</sup> ..	28	31	חקלאות
435	<sup>2</sup> ..	9	35	554	598	הנדסה ואדריכלות
					<b>נוצרים</b>	
966	39	97	542	1,919	2,597	סך הכול
106	39	35	147	340	561	מדעי הרוח
204	<sup>2</sup> ..	26	114	555	695	מדעי החברה
52	<sup>2</sup> ..	<sup>3</sup> ..	36	78	117	משפטים
84	<sup>2</sup> ..	<sup>3</sup> ..	89	80	172	רפואה
105	<sup>2</sup> ..	4	73	276	353	מקצועות עזר רפואיים
169	<sup>2</sup> ..	14	45	286	345	מתמטיקה ומדעי הטבע
4	<sup>2</sup> ..	<sup>4</sup> ..	..	7	9	חקלאות
242	<sup>2</sup> ..	12	36	297	328	הנדסה ואדריכלות
					<b>דרוזים</b>	
713	34	29	200	1,384	1,647	סך הכול
219	34	17	61	440	552	מדעי הרוח
284	<sup>2</sup> ..	4	64	568	636	מדעי החברה
20	<sup>2</sup> ..	<sup>3</sup> ..	15	14	31	משפטים
29	<sup>2</sup> ..	<sup>4</sup> ..	22	29	51	רפואה
17	<sup>2</sup> ..	<sup>4</sup> ..	12	83	95	מקצועות עזר רפואיים
46	<sup>2</sup> ..	5	13	128	146	מתמטיקה ומדעי הטבע
98	<sup>2</sup> ..	<sup>3</sup> ..	13	122	136	הנדסה ואדריכלות

1 סיכום המספרים לפי התכונות השונות אינו זהה תמיד לסך הכול בגלל מקרים שאינם מוצגים בלוח, שבהם מספר התלמידים קטן מ-4.

2 לא רלוונטי למבנה הלוח. לימודי התעודה התקיימו רק בתחום מדעי הרוח.

3 הנתון לא מוצג בלוח בגלל מיעוט המקרים (פחות מ-4).

4 הנתון לא מוצג בלוח בשל חוסר מקרים.



נשים					גברים			
תעודה <sup>2</sup>	תואר שלישי	תואר שני	תואר ראשון	סך הכול <sup>1</sup>	תעודה <sup>2</sup>	תואר שלישי	תואר שני	תואר ראשון
189	151	1,238	5,685	7,263	67	215	954	3,479
189	68	549	1,500	2,306	67	83	258	594
<sup>2</sup> ..	39	248	1,988	2,275	<sup>2</sup> ..	43	246	878
<sup>2</sup> ..	<sup>3</sup> ..	42	109	154	<sup>2</sup> ..	<sup>3</sup> ..	65	128
<sup>2</sup> ..	<sup>3</sup> ..	138	128	268	<sup>2</sup> ..	10	160	123
<sup>2</sup> ..	8	181	956	1,145	<sup>2</sup> ..	4	83	518
<sup>2</sup> ..	28	55	707	790	<sup>2</sup> ..	52	79	527
<sup>2</sup> ..	<sup>4</sup> ..	<sup>4</sup> ..	21	21	<sup>2</sup> ..	<sup>3</sup> ..	4	14
<sup>2</sup> ..	<sup>3</sup> ..	25	276	304	<sup>2</sup> ..	19	59	697
125	88	805	3,680	4,698	58	152	645	2,181
125	37	388	968	1,518	58	62	211	346
<sup>2</sup> ..	22	158	1,252	1,432	<sup>2</sup> ..	30	158	491
<sup>2</sup> ..	<sup>4</sup> ..	18	60	78	<sup>2</sup> ..	<sup>3</sup> ..	38	85
<sup>2</sup> ..	<sup>4</sup> ..	85	73	158	<sup>2</sup> ..	9	102	69
<sup>2</sup> ..	5	119	695	819	<sup>2</sup> ..	<sup>3</sup> ..	60	420
<sup>2</sup> ..	23	31	460	514	<sup>2</sup> ..	38	45	360
<sup>2</sup> ..	<sup>4</sup> ..	<sup>4</sup> ..	16	16	<sup>2</sup> ..	<sup>3</sup> ..	<sup>3</sup> ..	12
<sup>2</sup> ..	<sup>3</sup> ..	6	156	163	<sup>2</sup> ..	8	29	398
37	51	341	1,202	1,631	<sup>3</sup> ..	46	201	717
37	22	126	270	455	<sup>3</sup> ..	13	21	70
<sup>2</sup> ..	16	66	409	491	<sup>2</sup> ..	10	48	146
<sup>2</sup> ..	<sup>3</sup> ..	20	43	65	<sup>2</sup> ..	<sup>3</sup> ..	16	35
<sup>2</sup> ..	<sup>3</sup> ..	42	44	88	<sup>2</sup> ..	<sup>3</sup> ..	47	36
<sup>2</sup> ..	<sup>3</sup> ..	53	192	248	<sup>2</sup> ..	<sup>3</sup> ..	20	84
<sup>2</sup> ..	4	18	154	176	<sup>2</sup> ..	10	27	132
<sup>2</sup> ..	<sup>4</sup> ..	<sup>4</sup> ..	5	5	<sup>2</sup> ..	<sup>4</sup> ..	<sup>3</sup> ..	<sup>3</sup> ..
<sup>2</sup> ..	<sup>3</sup> ..	16	85	103	<sup>2</sup> ..	10	20	212
27	12	92	803	934	7	17	108	581
27	9	35	262	333	7	8	26	178
<sup>2</sup> ..	<sup>3</sup> ..	24	327	352	<sup>2</sup> ..	<sup>3</sup> ..	40	241
<sup>2</sup> ..	<sup>3</sup> ..	4	6	11	<sup>2</sup> ..	<sup>3</sup> ..	11	8
<sup>2</sup> ..	<sup>4</sup> ..	11	11	22	<sup>2</sup> ..	<sup>4</sup> ..	11	18
<sup>2</sup> ..	<sup>4</sup> ..	9	69	78	<sup>2</sup> ..	<sup>4</sup> ..	<sup>3</sup> ..	14
<sup>2</sup> ..	<sup>3</sup> ..	6	93	100	<sup>2</sup> ..	4	7	35
<sup>2</sup> ..	<sup>4</sup> ..	<sup>3</sup> ..	35	38	<sup>2</sup> ..	<sup>3</sup> ..	10	87

**לוח ד'18: תלמידים ערבים באוניברסיטאות בישראל לפי מין, אזור מגורים,<sup>1</sup>  
תואר ותחום לימודים: 2008/9**

סך הכול <sup>2</sup>	סך הכול				סך הכול <sup>2</sup>	תחום לימודים
	תעודה <sup>3</sup>	תואר שלישי	תואר שני	תואר ראשון		
					<b>סך הכול</b>	
4,715	256	366	2,192	9,164	11,978	סך הכול
1,002	256	151	807	2,094	3,308	מדעי הרוח
1,167	3 ..	82	494	2,866	3,442	מדעי החברה
196	3 ..	6	107	237	350	משפטים
293	3 ..	12	298	251	561	רפואה
605	3 ..	12	264	1,474	1,750	מקצועות עזר רפואיים
658	3 ..	80	134	1,234	1,448	מתמטיקה ומדעי הטבע
19	3 ..	4 ..	4	35	40	חקלאות
775	3 ..	22	84	973	1,079	הנדסה ואדריכלות
					<b>גליל</b>	
3,431	169	226	1,465	6,907	8,767	סך הכול
699	169	98	474	1,496	2,237	מדעי הרוח
966	3 ..	50	372	2,487	2,909	מדעי החברה
144	3 ..	6	84	177	267	משפטים
205	3 ..	8	197	190	395	רפואה
387	3 ..	5	175	935	1,115	מקצועות עזר רפואיים
461	3 ..	43	97	890	1,030	מתמטיקה ומדעי הטבע
10	3 ..	4 ..	4 ..	17	20	חקלאות
559	3 ..	15	64	715	794	הנדסה ואדריכלות
					<b>משולש</b>	
1,052	39	122	623	1,916	2,700	סך הכול
182	39	45	286	419	789	מדעי הרוח
150	3 ..	28	94	320	442	מדעי החברה
48	3 ..	5 ..	19	59	78	משפטים
79	3 ..	4 ..	94	52	149	רפואה
196	3 ..	7	76	484	567	מקצועות עזר רפואיים
185	3 ..	33	35	320	388	מתמטיקה ומדעי הטבע
8	3 ..	5 ..	4 ..	17	19	חקלאות
204	3 ..	4	17	245	268	הנדסה ואדריכלות
					<b>נגב</b>	
232	48	18	104	341	511	סך הכול
121	48	8	47	179	282	מדעי הרוח
51	3 ..	4	28	59	91	מדעי החברה
4	3 ..	5 ..	4	4 ..	5	משפטים
9	3 ..	4 ..	7	9	17	רפואה
22	3 ..	5 ..	13	55	68	מקצועות עזר רפואיים
12	3 ..	4	4 ..	24	30	מתמטיקה ומדעי הטבע
4 ..	3 ..	5 ..	5 ..	4 ..	4 ..	חקלאות
12	3 ..	4 ..	4	13	17	הנדסה ואדריכלות

1 ראו הגדרה במבוא לפרק.

2 סיכום המספרים לפי התכונות השונות אינו זהה תמיד לסך הכול בגלל מקרים שאינם מוצגים בלוח, שבהם מספר התלמידים קטן מ-4.

3 לא רלוונטי למבנה הלוח. לימודי התעודה התקיימו רק בתחום מדעי הרוח.

4 הנתון לא מוצג בלוח בגלל מיעוט המקרים (פחות מ-4).

5 הנתון לא מוצג בלוח בשל חוסר מקרים.

נשים					גברים			
תעודה <sup>3</sup>	תואר שלישי	תואר שני	תואר ראשון	סך הכול <sup>2</sup>	תעודה <sup>3</sup>	תואר שלישי	תואר שני	תואר ראשון
189	151	1,238	5,685	7,263	67	215	954	3,479
189	68	549	1,500	2,306	67	83	258	594
<sup>3</sup> ..	39	248	1,988	2,275	<sup>3</sup> ..	43	246	878
<sup>3</sup> ..	<sup>4</sup> ..	42	109	154	<sup>3</sup> ..	<sup>4</sup> ..	65	128
<sup>3</sup> ..	<sup>4</sup> ..	138	128	268	<sup>3</sup> ..	10	160	123
<sup>3</sup> ..	8	181	956	1,145	<sup>3</sup> ..	4	83	518
<sup>3</sup> ..	28	55	707	790	<sup>3</sup> ..	52	79	527
<sup>3</sup> ..	<sup>5</sup> ..	<sup>5</sup> ..	21	21	<sup>3</sup> ..	<sup>4</sup> ..	4	14
<sup>3</sup> ..	<sup>4</sup> ..	25	276	304	<sup>3</sup> ..	19	59	697
127	97	826	4,286	5,336	42	129	639	2,621
127	47	326	1,038	1,538	42	51	148	458
<sup>3</sup> ..	24	190	1,729	1,943	<sup>3</sup> ..	26	182	758
<sup>3</sup> ..	<sup>4</sup> ..	34	86	123	<sup>3</sup> ..	<sup>4</sup> ..	50	91
<sup>3</sup> ..	<sup>4</sup> ..	91	97	190	<sup>3</sup> ..	6	106	93
<sup>3</sup> ..	<sup>4</sup> ..	123	602	728	<sup>3</sup> ..	<sup>4</sup> ..	52	333
<sup>3</sup> ..	15	39	515	569	<sup>3</sup> ..	28	58	375
<sup>3</sup> ..	<sup>5</sup> ..	<sup>5</sup> ..	10	10	<sup>3</sup> ..	<sup>4</sup> ..	<sup>4</sup> ..	7
<sup>3</sup> ..	<sup>4</sup> ..	23	209	235	<sup>3</sup> ..	12	41	506
37	49	378	1,184	1,648	<sup>4</sup> ..	73	245	732
37	19	210	341	607	<sup>4</sup> ..	26	76	78
<sup>3</sup> ..	13	48	231	292	<sup>3</sup> ..	15	46	89
<sup>3</sup> ..	<sup>5</sup> ..	7	23	30	<sup>3</sup> ..	<sup>5</sup> ..	12	36
<sup>3</sup> ..	<sup>5</sup> ..	44	26	70	<sup>3</sup> ..	<sup>4</sup> ..	50	26
<sup>3</sup> ..	5	51	315	371	<sup>3</sup> ..	<sup>4</sup> ..	25	169
<sup>3</sup> ..	12	16	175	203	<sup>3</sup> ..	21	19	145
<sup>3</sup> ..	<sup>5</sup> ..	<sup>5</sup> ..	11	11	<sup>3</sup> ..	<sup>5</sup> ..	<sup>4</sup> ..	6
<sup>3</sup> ..	<sup>5</sup> ..	<sup>4</sup> ..	62	64	<sup>3</sup> ..	6	15	183
25	5	34	215	279	23	13	70	126
25	<sup>4</sup> ..	13	121	161	23	6	34	58
<sup>3</sup> ..	<sup>4</sup> ..	10	28	40	<sup>3</sup> ..	<sup>4</sup> ..	18	31
<sup>3</sup> ..	<sup>5</sup> ..	<sup>4</sup> ..	<sup>5</sup> ..	<sup>4</sup> ..	<sup>3</sup> ..	<sup>5</sup> ..	<sup>4</sup> ..	<sup>4</sup> ..
<sup>3</sup> ..	<sup>5</sup> ..	<sup>4</sup> ..	5	8	<sup>3</sup> ..	<sup>4</sup> ..	4	4
<sup>3</sup> ..	<sup>5</sup> ..	7	39	46	<sup>3</sup> ..	<sup>5</sup> ..	6	16
<sup>3</sup> ..	<sup>4</sup> ..	<sup>5</sup> ..	17	18	<sup>3</sup> ..	<sup>4</sup> ..	<sup>4</sup> ..	7
<sup>3</sup> ..	<sup>5</sup> ..	<sup>5</sup> ..	<sup>5</sup> ..	<sup>5</sup> ..	<sup>3</sup> ..	<sup>5</sup> ..	<sup>5</sup> ..	<sup>4</sup> ..
<sup>3</sup> ..	<sup>5</sup> ..	<sup>5</sup> ..	<sup>5</sup> ..	<sup>5</sup> ..	<sup>3</sup> ..	<sup>4</sup> ..	<sup>4</sup> ..	<sup>4</sup> ..
<sup>3</sup> ..	<sup>5</sup> ..	<sup>5</sup> ..	5	5	<sup>3</sup> ..	<sup>4</sup> ..	<sup>4</sup> ..	8

**לוח 19ד: תלמידים ערבים באוניברסטאות בישראל לפי תחום לימודים, מין, דת, אזור  
מגורים ותואר: 2008/09**

תחום לימודים								מספר תלמידים	מין, דת, אזור מגורים ותואר
הנדסה ואדריכלות	מתמטיקה, מדעי הטבע וחקלאות	מקצועות עזר רפואיים	רפואה	משפטים	מדעי החברה	מדעי הרוח	סך הכול		
<b>אחוזים</b>									
9.0	12.4	14.6	4.7	2.9	28.7	27.6	100.0	11,978	סך הכול
									מין
16.4	14.4	12.8	6.2	4.2	24.8	21.3	100.0	4,715	גברים
4.2	11.2	15.8	3.7	2.1	31.3	31.7	100.0	7,263	נשים
									דת
7.7	12.8	16.8	4.4	2.6	27.3	28.4	100.0	2,195	מוסלמים
12.6	13.6	13.6	6.6	4.5	26.8	21.6	100.0	2,597	נוצרים
7.9	8.3	14.6	3.1	1.9	38.6	33.5	100.0	1,647	דרוזים
									<b>אזור מגורים<sup>1</sup></b>
9.1	12.0	12.7	4.5	3.0	33.2	25.5	100.0	2,237	גליל
9.9	15.1	21.0	5.5	2.9	16.4	29.2	100.0	2,700	משולש
3.3	5.9	13.3	3.3	1.0	17.8	55.3	100.0	511	נגב
									תואר
10.6	13.8	16.1	2.7	2.6	31.3	22.9	100.0	9,164	תואר ראשון
3.8	6.3	12.0	13.6	4.9	22.5	36.8	100.0	2,192	תואר שני
6.0	21.9	3.3	3.3	1.6	22.5	41.4	100.0	366	תואר שלישי
2 ..	2 ..	2 ..	2 ..	2 ..	2 ..	100.0	100.0	256	תעודה

1 ראו הגדרה במבוא לפרק.

2 לא רלוונטי למבנה הלוח. לימודי התעודה התקיימו רק בתחום מדעי הרוח.

**לוח 20: ערבים מקבלי תארים מהאוניברסיטאות בישראל לפי תואר, מין, דת ואזור מגורים: 2008/09<sup>1</sup>**

נשים	גברים	סך הכול <sup>2</sup>	תואר
<b>כלל האוכלוסייה</b>			
1,528	932	2,460	סך הכול
1,018	582	1,600	תואר ראשון
326	271	597	תואר שני
13	25	38	תואר שלישי
171	54	225	תעודה
<b>מוסלמים</b>			
985	624	1,609	סך הכול
648	371	1,019	תואר ראשון
212	188	400	תואר שני
8	18	26	תואר שלישי
117	47	164	תעודה
<b>נוצרים</b>			
357	164	521	סך הכול
230	115	345	תואר ראשון
90	40	130	תואר שני
4	6	10	תואר שלישי
33	<sup>3</sup> ..	36	תעודה
<b>דרוזים</b>			
186	144	330	סך הכול
140	96	236	תואר ראשון
24	43	67	תואר שני
<sup>3</sup> -	<sup>3</sup> ..	<sup>3</sup> ..	תואר שלישי
21	4	25	תעודה
<b>בג'לי</b>			
1,119	681	1,800	סך הכול
783	440	1,223	תואר ראשון
206	186	392	תואר שני
6	19	25	תואר שלישי
124	36	160	תעודה
<b>משולש</b>			
350	201	551	סך הכול
200	121	321	תואר ראשון
110	69	179	תואר שני
4	6	10	תואר שלישי
36	5	41	תעודה
<b>נגב</b>			
59	50	109	סך הכול
35	21	56	תואר ראשון
10	16	26	תואר שני
<sup>3</sup> ..	<sup>4</sup> ..	<sup>3</sup> ..	תואר שלישי
11	13	24	תעודה

1 ראו הגדרה במבוא לפרק.

2 סיכום המספרים לפי התכונות השונות אינו זהה תמיד לסך הכול בגלל מקרים שאינם מוצגים בלוח, שבהם מספר המקבלים קטן מ-4.

3 הנתון לא מוצג בלוח בגלל מיעוט המקרים (פחות מ-4).

4 הנתון לא מוצג בלוח בשל חוסר מקרים.

לוח ד' 21: ערבים מקבלי תארים מהאוניברסיטאות בישראל לפי תחום לימודים, מין, דת

ואזור מגורים<sup>1</sup>: 2008/09

מקצועות עזר רפואיים	הנדסה ואדריכלות	משפטים ורפואה	מדעי הטבע, מתמטיקה וחקלאות	מדעי החברה	מדעי הרוח	סך הכול <sup>2</sup>	אזור מגורים, דת ומין
<b>מספרים מוחלטים</b>							
<b>סך הכול</b>							
341	111	244	210	677	877	2,460	סך הכול דת
253	52	135	132	412	625	1,609	מוסלמים
67	43	86	58	123	144	521	נוצרים
21	16	23	20	142	108	330	דרוזים
<b>אזור מגורים</b>							
224	88	184	153	575	574	1,800	גליל
108	21	57	54	92	219	551	משולש
9	<sup>3</sup> ..	<sup>3</sup> ..	<sup>3</sup> ..	10	84	109	נגב
<b>גברים</b>							
139	80	151	80	224	255	932	סך הכול דת
116	39	91	49	133	193	624	מוסלמים
19	28	46	27	24	20	164	נוצרים
4	13	11	4	67	42	144	דרוזים
<b>אזור מגורים</b>							
94	60	113	58	186	169	681	גליל
42	19	37	21	33	47	201	משולש
<sup>3</sup> ..	<sup>3</sup> ..	<sup>3</sup> ..	<sup>3</sup> ..	5	39	50	נגב
<b>נשים</b>							
202	31	93	127	453	622	1,528	סך הכול דת
137	13	44	80	279	432	985	מוסלמים
48	15	40	31	99	124	357	נוצרים
17	<sup>3</sup> ..	9	16	75	66	186	דרוזים
<b>אזור מגורים</b>							
130	28	71	95	389	405	1,119	גליל
66	<sup>3</sup> ..	20	28	59	172	350	משולש
6	<sup>3</sup> ..	<sup>3</sup> ..	<sup>4</sup> ..	5	45	59	נגב

1 ראו הגדרה במבוא לפרק.

2 סיכום המספרים לפי התכונות השונות אינו זהה תמיד לסך הכול בגלל מקרים שאינם מוצגים בלוח, שבהם מספר המקבלים קטן מ-4.

3 הנתון לא מוצג בלוח בגלל מיעוט המקרים (פחות מ-4).

4 הנתון לא מוצג בלוח בשל חוסר מקרים.

**לוח 22: ערכים מקבלי תארים מהאוניברסיטאות בישראל לפי תחום לימודים ומין: שנים נבחרות**

מקצועות עזר רפואיים	הנדסה ואדריכלות	רפואה ומשפטים	מדעי הטבע, מתמטיקה וחקלאות	מדעי החברה	מדעי הרוח	סך הכול <sup>1</sup>	מין
<b>מספרים מוחלטים</b>							
<b>סך הכול</b>							
134	76	140	152	323	661	1,486	2001/2
201	121	175	180	482	960	2,119	2003/4
269	121	150	139	516	915	2,110	2004/5
388	108	207	184	674	855	2,418	2007/8
341	111	243	210	677	877	2,460	2008/9
<b>גברים</b>							
114	35	93	66	139	277	724	2001/2
93	101	104	89	240	330	957	2003/4
98	101	96	76	250	335	956	2004/5
161	77	127	77	268	268	979	2007/8
139	80	151	80	224	255	932	2008/9
<b>נשים</b>							
20	41	47	86	184	384	762	2001/2
108	20	71	91	242	630	1,162	2003/4
171	20	54	63	266	580	1,154	2004/5
227	31	80	107	406	587	1,439	2007/8
202	31	93	127	453	622	1,528	2008/9
<b>אחוזים</b>							
<b>סך הכול</b>							
9.0	5.1	9.4	10.2	21.7	44.5	100.0	2001/2
9.5	5.7	8.3	8.5	22.7	45.3	100.0	2003/4
12.7	5.7	7.1	6.6	24.5	43.4	100.0	2004/5
16.1	4.5	8.6	7.6	27.9	35.4	100.0	2007/8
13.9	4.5	9.9	8.5	27.5	35.7	100.0	2008/9
<b>גברים</b>							
15.7	4.8	12.8	9.1	19.2	38.3	100.0	2001/2
9.7	10.6	10.9	9.3	25.1	34.5	100.0	2003/4
10.3	10.6	10.0	7.9	26.2	35.0	100.0	2004/5
16.5	7.9	13.0	7.9	27.4	27.4	100.0	2007/8
15.0	8.6	16.3	8.6	24.1	27.4	100.0	2008/9
<b>נשים</b>							
2.6	5.4	6.2	11.3	24.1	50.4	100.0	2001/2
9.3	1.7	6.1	7.8	20.8	54.2	100.0	2003/4
14.8	1.7	4.7	5.5	23.1	50.3	100.0	2004/5
15.8	2.2	5.6	7.4	28.2	40.8	100.0	2007/8
13.2	2.0	6.1	8.3	29.6	40.7	100.0	2008/9

1 סך הכול כולל מקרים שבהם תחום הלימודים אינו ידוע.

**לוח ד' 23: תלמידים ערבים במוסדות להשכלה גבוהה בישראל שאינם אוניברסיטאות<sup>1</sup>  
לפי מין, דת ותחום לימודים: 2008/9**

מכללות אקדמיות			סך הכול			תחום לימודים
נשים	גברים	סך הכול	נשים	גברים	סך הכול	
<b>כלל האוכלוסייה</b>						
1,987	2,410	4,397	9,827	4,632	14,459	סך הכול
290	182	472	6,947	1,375	8,322	מדעי הרוח
963	708	1,671	2,089	1,650	3,739	מדעי החברה
96	127	223	153	214	367	מדעי הטבע <sup>2</sup>
294	609	903	294	609	903	משפטים
212	95	307	212	95	307	מקצועות עזר רפואיים
132	127	821	132	689	821	הנדסה ואדריכלות
<b>מוסלמים</b>						
1,365	1,632	2,997	7,865	3,380	11,245	סך הכול
225	138	363	5,850	1,205	7,055	מדעי הרוח
691	527	1,218	1,525	1,151	2,676	מדעי החברה
56	78	134	97	135	232	מדעי הטבע <sup>2</sup>
187	372	559	187	372	559	משפטים
145	71	216	145	71	216	מקצועות עזר רפואיים
61	446	507	61	446	507	הנדסה ואדריכלות
<b>נוצרים</b>						
437	421	858	1,245	701	1,946	סך הכול
41	30	71	632	109	741	מדעי הרוח
196	119	315	402	300	702	מדעי החברה
23	26	49	34	46	80	מדעי הטבע <sup>2</sup>
88	117	205	88	117	205	משפטים
46	17	63	46	17	63	מקצועות עזר רפואיים
43	112	155	43	112	155	הנדסה ואדריכלות
<b>דרוזים</b>						
185	357	542	717	551	1,268	סך הכול
24	14	38	465	61	526	מדעי הרוח
76	62	138	162	199	361	מדעי החברה
17	23	40	22	33	55	מדעי הטבע <sup>2</sup>
19	120	139	19	120	139	משפטים
21	7	28	21	7	28	מקצועות עזר רפואיים
28	131	159	28	131	159	הנדסה ואדריכלות

1 ראו הגדרה במבוא לפרק.

2 כולל מתמטיקה וחקלאות.

3 לא רלוונטי למבנה הלוח. במכללות לחינוך התקיימו לימודים בתחום מדעי הרוח בלבד.

4 לא רלוונטי למבנה הלוח. באוניברסיטה הפתוחה לא התקיימו לימודים בתחומי משפטים, מקצועות עזר רפואיים והנדסה ואדריכלות.



אוניברסיטה פתוחה			מכללות לחינוך		
נשים	גברים	סך הכול	נשים	גברים	סך הכול
1,689	1,209	2,898	6,151	1,013	7,164
506	180	686	6,151	1,013	7,164
1,126	942	2,068	3	3	3
57	87	144	3	3	3
4	4	4	3	3	3
4	4	4	3	3	3
4	4	4	3	3	3
4	4	4	3	3	3
1,331	844	2,175	5,169	904	6,073
456	163	619	5,169	904	6,073
834	624	1,458	3	3	3
41	57	98	3	3	3
4	4	4	3	3	3
4	4	4	3	3	3
4	4	4	3	3	3
250	209	459	558	71	629
33	8	41	558	71	629
206	181	387	3	3	3
11	20	31	3	3	3
4	4	4	3	3	3
4	4	4	3	3	3
4	4	4	3	3	3
108	156	264	424	38	462
17	9	26	424	38	462
86	137	223	3	3	3
5	10	15	3	3	3
4	4	4	3	3	3
4	4	4	3	3	3
4	4	4	3	3	3

**לוח ד' 24: תלמידים ערבים במוסדות להשכלה גבוהה בישראל שאינם אוניברסיטאות<sup>1</sup>  
לפי מין, אזור מגורים<sup>1</sup> ותחום לימודים: 2008/9**

מכללות אקדמיות			סך הכול			תחום לימודים
נשים	גברים	סך הכול	נשים	גברים	סך הכול	
<b>כלל האוכלוסייה</b>						
1,987	2,410	4,397	9,827	4,632	14,459	סך הכול
290	182	472	6,947	1,375	8,322	מדעי הרוח
963	708	1,671	2,089	1,650	3,739	מדעי החברה
96	127	223	153	214	367	מדעי הטבע <sup>2</sup>
294	609	903	294	609	903	משפטים
212	95	307	212	95	307	מקצועות עזר רפואיים
132	127	821	132	689	821	הנדסה ואדריכלות
<b>גליל</b>						
1,252	1,436	2,688	5,551	2,654	8,205	סך הכול
140	75	215	3,851	641	4,492	מדעי הרוח
623	376	999	1,189	981	2,170	מדעי החברה
65	77	142	87	124	211	מדעי הטבע <sup>2</sup>
180	394	574	180	394	574	משפטים
156	72	228	156	72	228	מקצועות עזר רפואיים
88	442	530	88	442	530	הנדסה ואדריכלות
<b>משולש</b>						
604	784	1,388	3,586	1,513	5,099	סך הכול
62	32	94	2,515	435	2,950	מדעי הרוח
319	295	614	822	586	1,408	מדעי החברה
31	47	78	57	82	139	מדעי הטבע <sup>3</sup>
106	184	290	106	184	290	משפטים
53	23	76	53	23	76	מקצועות עזר רפואיים
33	203	236	33	203	236	הנדסה ואדריכלות
<b>נגב</b>						
131	190	321	690	465	1,155	סך הכול
88	75	163	581	299	880	מדעי הרוח
21	37	58	78	83	161	מדעי החברה
3 ..	3 ..	3 ..	9	8	17	מדעי הטבע <sup>2</sup>
8	31	39	8	31	39	משפטים
3 ..	3 ..	3 ..	3 ..	3 ..	3 ..	מקצועות עזר רפואיים
11	44	55	11	44	55	הנדסה ואדריכלות

1 ראו הגדרה במבוא לפרק.

2 כולל מתמטיקה וחקלאות.

3 הנתון לא מוצג בלוח בגלל מיעוט המקרים (פחות מ-4).

4 לא רלוונטי למבנה הלוח. במכללות לחינוך התקיימו לימודים בתחום מדעי הרוח בלבד.

5 לא רלוונטי למבנה הלוח. באוניברסיטה הפתוחה לא התקיימו לימודים בתחומי משפטים, מקצועות עזר רפואיים והנדסה ואדריכלות.

אוניברסיטה פתוחה			מכללות לחינוך		
נשים	גברים	סך הכול	נשים	גברים	סך הכול
1,689	1,209	2,898	6,151	1,013	7,164
506	180	686	6,151	1,013	7,164
1,126	942	2,068	4 ..	4 ..	4 ..
57	87	144	4 ..	4 ..	4 ..
5 ..	5 ..	5 ..	4 ..	4 ..	4 ..
5 ..	5 ..	5 ..	4 ..	4 ..	4 ..
5 ..	5 ..	5 ..	4 ..	4 ..	4 ..
5 ..	5 ..	5 ..	4 ..	4 ..	4 ..
760	692	1,452	3,539	526	4,065
172	40	212	3,539	526	4,065
566	605	1,171	4 ..	4 ..	4 ..
22	47	69	4 ..	4 ..	4 ..
5 ..	5 ..	5 ..	4 ..	4 ..	4 ..
5 ..	5 ..	5 ..	4 ..	4 ..	4 ..
5 ..	5 ..	5 ..	4 ..	4 ..	4 ..
5 ..	5 ..	5 ..	4 ..	4 ..	4 ..
674	390	1,064	2,308	339	2,647
145	64	209	2,308	339	2,647
503	291	794	4 ..	4 ..	4 ..
26	35	61	4 ..	4 ..	4 ..
5 ..	5 ..	5 ..	4 ..	4 ..	4 ..
5 ..	5 ..	5 ..	4 ..	4 ..	4 ..
5 ..	5 ..	5 ..	4 ..	4 ..	4 ..
5 ..	5 ..	5 ..	4 ..	4 ..	4 ..
255	127	382	304	148	452
189	76	265	304	148	452
57	46	103	4 ..	4 ..	4 ..
9	5	14	4 ..	4 ..	4 ..
5 ..	5 ..	5 ..	4 ..	4 ..	4 ..
5 ..	5 ..	5 ..	4 ..	4 ..	4 ..
5 ..	5 ..	5 ..	4 ..	4 ..	4 ..
5 ..	5 ..	5 ..	4 ..	4 ..	4 ..

**לוח ד' 25: ערבים מקבלי תארים ממוסדות להשכלה גבוהה בישראל שאינם אוניברסיטאות<sup>1</sup>  
לפי מין, דת ואזור מגורים<sup>1</sup>: שנים נבחרות**

שנה	סך הכול			מכללות אקדמיות			מכללות לחינוך			האוניברסיטה הפתוחה		
	נשים	גברים	סך הכול	נשים	גברים	סך הכול	נשים	גברים	סך הכול	נשים	גברים	סך הכול
2002/3	155	186	341	118	177	295	2..	2..	2..	46	9	37
2003/4	198	252	450	170	236	406	2..	2..	2..	44	16	28
2004/5	1,785	684	2,469	202	304	506	1,536	365	1,901	62	15	47
2007/8	1,929	672	2,601	219	368	587	1,638	280	1,918	96	24	72
2008/9	1,507	633	2,140	343	409	752	1,119	188	1,307	81	36	45
<b>דת</b>												
<b>סך הכול</b>	<b>1,507</b>	<b>633</b>	<b>2,140</b>	<b>343</b>	<b>409</b>	<b>752</b>	<b>1,119</b>	<b>188</b>	<b>1,307</b>	<b>81</b>	<b>36</b>	<b>45</b>
מוסלמים	1,203	464	1,667	238	272	510	927	171	1,098	59	21	38
נוצרים	196	101	297	84	79	163	108	11	119	15	11	4
דרוזים	108	68	176	21	58	79	84	6	90	7	4	3..
<b>אזור מגורים<sup>1</sup></b>												
<b>סך הכול</b>	<b>1,507</b>	<b>633</b>	<b>2,140</b>	<b>343</b>	<b>409</b>	<b>752</b>	<b>1,119</b>	<b>188</b>	<b>1,307</b>	<b>81</b>	<b>36</b>	<b>45</b>
גליל	806	342	1,148	243	249	492	547	69	616	40	24	16
משולש	582	206	788	85	123	208	468	72	540	40	11	29
נגב	119	85	204	15	37	52	104	47	151	3..	3..	3..

1 ראו הגדרה במבוא לפרק.

2 נתוני הערבים מקבלי התארים ממכללות לחינוך בשנים 2002/3 ו-2003/4 לא היו זמינים ואינם כלולים בסך כל מקבלי התארים בלוח בשנים אלה.

3 הנתון לא מוצג בלוח בגלל מיעוט המקרים (פחות מ-4).

## פרק ה: שלטון מקומי

### מקור הנתונים

לוחות 11-61 מבוססים על פרסום הרשויות המקומיות בישראל של הלמ"ס לשנת 2009. מקצת נתוני הרשויות המקומיות לא התקבלו בלמ"ס, ולכן נותרו לא ידועים.

### הגדרות

1. רשויות מקומיות ערביות: מועצות מקומיות ועיריות של היישובים הערביים בישראל, פרט למועצות המקומיות של היישובים הערביים ברמת הגולן. בסך הכול נכללו בלוחות 11 עיריות ו-63 מועצות מקומיות ערביות.

2. אזור מגורים של האוכלוסייה ברשויות המקומיות הערביות: מקומות המגורים של האוכלוסייה הערבית מוינו לשלושה אזורים גיאוגרפיים: גליל, משולש ונגב. המיון נעשה לפי שלושה משתנים: שם היישוב, המחוז והנפה. בגליל נכללו היישובים הערביים שבמחוז הצפון ובנפת חיפה; במשולש נכללו היישובים הערביים שבנפת חדרה ובמחוזות תל-אביב, מרכז וירושלים; ובנגב נכללו היישובים הערביים שבמחוז הדרום.

3. אשכול חברתי-כלכלי: הלמ"ס סיווגה את העיריות והמועצות המקומיות לעשרה אשכולות לפי המדרד החברתי-כלכלי שלהן, כשבאשכולות הנמוכים נכללים יישובים בעלי רמה חברתית-כלכלית נמוכה. המדרד החברתי-כלכלי חושב בשיטות סטטיסטיות על פי משתנים ממגוון תחומים, כמו רמת החינוך וההשכלה, מקורות הכנסה ורמת מינוע של התושבים, מאפייני דיור, מאפייני תעסוקה ואבטלה, מקבלי גמלאות של הביטוח הלאומי וכדומה. הרוב המכריע של היישובים הערביים נמנה עם שלושת האשכולות הנמוכים. יישובים ערביים ללא מעמד מוניציפלי או במעמד של מועצה אזורית נותרו בניתוח בלי שיוך לאשכול חברתי-כלכלי.

### נתונים פיזיים

1. גמר בנייה: השלמת הבנייה של בניין או תחילת השימוש בלפחות מחצית משטחו.
2. שטח גמר בנייה: כולל את הקירות החיצוניים, המרפסות המקורות והשטח הבנוי מתחת לעמודים.

1 למידע על קובץ הרשויות המקומיות ראו "הרשויות המקומיות בישראל 2009: פרסום מיוחד מספר 1451" באתר האינטרנט של הלמ"ס: [www.cbs.gov.il](http://www.cbs.gov.il)

3. צריכת מים: כמות מים במ"ק שסיפקה רשות מקומית לכל הצרכנים.
4. צריכת מים עירונית: כמות מים במ"ק שסיפקה רשות מקומית למגוון השימושים פרט לצרכני תעשייה וחקלאות בהקצבה.
5. צריכת מים עירונית למגורים: כמות מים במ"ק הנצרכת במגורים בלבד, לרבות גינון פרטי ליד הבית.

נתוני ביצוע התקציב הרגיל

ביצוע התקציב של הרשויות המקומיות מחולק לתקציב רגיל ולתקציב בלתי רגיל לפי מקורות המימון וייעוד ההוצאה. התקציב הבלתי רגיל מיועד למימון פעולות פיתוח כגון: בניית מבני ציבור וסלילת כבישים, ולמימון רכישות של ציוד, מכונות, קרקעות וכדומה.

1. הכנסות: הכנסות עצמיות של הרשות בתוספת השתתפות הממשלה ומלוות.
  - א. הכנסות עצמיות: הכנסות שהרשות גובה מפרטים וממוסדות, כמו ארנונה כללית ומים, ואגרות תשלומים הנגבות בתמורה למתן שירותים.
  - ב. השתתפות הממשלה: הממשלה משתתפת בתקציב הרשות המקומית בהשתתפות כללית (מענק כללי) ובהשתתפות מיוחדת (מימון שירותים מסוימים שנותנת הרשות המקומית, כמו חינוך ורווחה).
2. הוצאות: הוצאות לפעולות, הוצאות חד-פעמיות, פירעון מלוות וכדומה.
  - א. הוצאות לפעולות: קניות שוטפות לצורך הענקת שירותים כגון אחזקת בניינים, תחבורה ודואר, כיבוד, הוצאות משפטיות, עמלות וכדומה.
  - ב. הוצאות חד-פעמיות: בדרך כלל השתתפות בתקציב הבלתי רגיל (מימון עבודות פיתוח ורכישות).
3. עודף/גירעון תקציבי: ההפרש בין סך כל ההכנסות (כולל מלוות) ובין סך כל ההוצאות.

נתוני ביצוע התקציב הבלתי רגיל

1. הכנסות: מלוות, העברות מהתקציב הרגיל, השתתפות משרדי הממשלה, העברות מקרנות וכדומה.
2. הוצאות: מימון עבודות פיתוח, העברות הון, פירעון מלוות וכדומה.

## ממצאים נבחרים

### נתונים פיזיים

1. בין 2003 ל-2009 גדל שטח גמר הבנייה המיועדת למגורים מ-0.73 מ"ר לנפש בממוצע לכ-1 מ"ר לנפש בממוצע (ראו לוח מסכם 1).

### ביצוע התקציב

1. הרשויות המקומיות הערביות פעלו בשנת 2009 בהיקף תקציבים רגילים של כ-3.4 מיליארד ש"ח (ראו לוח 2), שהם כ-9.4% מכלל התקציבים הרגילים של הרשויות המקומיות בישראל, בעוד הן משרתות כ-14.9% מכלל אוכלוסיית הרשויות המקומיות. ההוצאות של הרשויות המקומיות הערביות בשנת 2009 היו כ-10.6% מההוצאות בתקציבים הרגילים וכ-10.4% מההוצאות בתקציבים הבלתי רגילים של כלל הרשויות המקומיות בישראל.

2. בין 2003 ל-2009 גדלו ריאליית ההכנסות העצמיות לנפש ברשויות המקומיות הערביות ב-38.5% והגיעו ל-1,368 ש"ח (ראו לוח מסכם 1), לעומת 4,090 ש"ח בכלל הרשויות המקומיות היהודיות ו-2,236 ש"ח ברשויות המקומיות היהודיות באשכולות 1-3, שבהם ממוקם הרוב המכריע של הרשויות המקומיות הערביות. גם משקל ההכנסות העצמיות בהכנסות מהתקציבים הרגילים של הרשויות המקומיות הערביות גדל מ-31% בשנת 2003 ל-35.8% בשנת 2009, אם כי הרשויות עדיין מתאפיינות בשיעור נמוך מאוד של הכנסות עצמיות ותלויות במענקי הממשלה. לשם השוואה, שיעור ההכנסות העצמיות ברשויות המקומיות היהודיות באשכולות 1-3 הגיע בשנת 2009 ל-52%, ובכלל הרשויות המקומיות היהודיות הוא הגיע ל-72%. לתיאור הפער בהכנסות העצמיות לנפש בין רשויות מקומיות ערביות לרשויות יהודיות בשנים 2005-2009 ראו תרשים 1.

3. בין 2007 ל-2009 גדלה ריאליית השתתפות הממשלה לנפש בהכנסות הרשויות המקומיות הערביות בתקציב הרגיל בכ-3.8% בממוצע לשנה, לאחר שירדה בשנים 2005-2007 (ראו לוח מסכם 1). בד בבד, ירד מעט בשנים אלה המענק הכללי לנפש שהן קיבלו בכ-0.3% ריאליית בממוצע לשנה והגיע ל-714 ש"ח. המענק הכללי לנפש שקיבלו הרשויות המקומיות הערביות ב-2009 היה גבוה מהמענק הכללי לנפש שקיבלו כלל הרשויות המקומיות היהודיות והרשויות המקומיות היהודיות באשכולות 1-3. עם זאת, המענק הכללי לנפש שקיבלו הרשויות המקומיות הערביות היה נמוך מהמענק הכללי לנפש שקיבלו רשויות מקומיות יהודיות בעלות מאפייני גודל אוכלוסייה ורמה חברתית-כלכלית זהים. למשל, חצור הגלילית (ש"ח 1,596) וכפר יאסיף (ש"ח 1,045); רכסים (ש"ח 1,595) ודיר חנא (ש"ח 1,102); קריית יערים (ש"ח 2,077) וכעבייה-טבאש-חג'אג'רה (ש"ח 1,444); מודיעין עילית (ש"ח 664) ורהט (ש"ח 331), ראו לוח 4.

4. בין 2007 ל-2009 נותרה ההוצאה הכוללת לנפש ברשויות המקומיות הערביות כמעט ללא שינוי ריאלי והגיעה ל-3,913 ש"ח (ראו לוח מסכם 1). באותה התקופה עלתה ריאלית ההוצאה על שכר ומשכורת לנפש בכ-3.5% בממוצע לשנה והגיעה ל-1,359 ש"ח, וכן עלתה ריאלית ההוצאה לפעולות לנפש בשיעור 0.3% בממוצע לשנה והגיעה ל-881 ש"ח (ראו לוח מסכם 1). ההוצאה הכוללת לנפש ברשויות המקומיות הערביות בשנת 2009 היתה כ-58% מהוצאה זו ברשויות המקומיות היהודיות, וההוצאה לפעולות לנפש היתה כ-59%.

5. ב-27 מתוך 65 הרשויות המקומיות הערביות לא היה בשנת 2009 גירעון בתקציב הרגיל (ראו לוח 2). בין 2007 ל-2009 ירד הגירעון המצטבר הריאלי לנפש בשיעור של 9% בממוצע לשנה והגיע ל-1,095 ש"ח (ראו לוח מסכם 1).

תרשים 1: היחס בין ההכנסות העצמיות לנפש ברשויות המקומיות הערביות להכנסות העצמיות לנפש ברשויות המקומיות היהודיות בישראל, 2005-2009 (אחוזים)

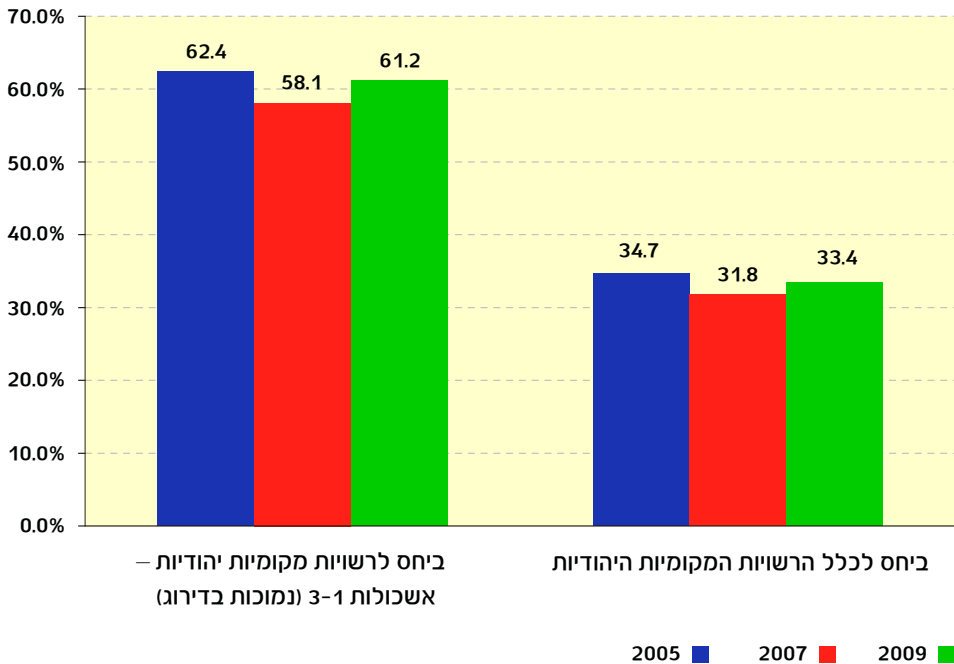



**לוח מסכם 1: התפתחויות בהכנסות ובהוצאות בביצוע תקציב הרשויות המקומיות הערביות בישראל, 2003-2009**

מאפיין (כל הסכומים בש"ח ובמחירי 2009)	2009	2007	2005	2003
1. שטח גמר הבנייה למגורים (מ"ר לנפש)	0.98	0.91	0.91	0.73
2. הכנסות לנפש בתקציב הרגיל	3,824	3,451	3,497	3,225
3. הכנסות עצמיות לנפש	1,368	1,172	1,155	988
4. שיעור ההכנסות העצמיות מההכנסות בתקציב הרגיל (אחוזים)	35.8	33.9	33.0	31.0
5. השתתפות הממשלה לנפש בתקציב הרגיל	2,455	2,278	2,340	2,225
6. מענק כללי לנפש	714	719	783	813
7. הוצאה כוללת לנפש בתקציב הרגיל	3,913	3,907	3,924	3,845
8. הוצאה לפעולות לנפש בתקציב הרגיל	881	876	787	1,010
9. הוצאה לשכר ומשכורת לנפש	1,455	1,359	1,542	1,434
10. הוצאות כלליות, השתתפויות והעברות לנפש	998	941	951	782
11. גירעון מצטבר לנפש	1,095	1,328	1,684	1,459

**לוח ה'1: הרשויות המקומיות הערביות בישראל לפי נתונים פיזיים נבחרים<sup>1</sup>  
(בסדר אלפביתי): 2009**

סך הכול אוכלוסייה, סוף שנה (אלפים)	אשכול חברתי- כלכלי <sup>2</sup>	מעמד מוניציפלי	אזור <sup>2</sup>	שם רשות מקומית
1,011.5				<b>סך כל הרשויות המקומיות</b>
12.4	3	מועצה מקומית	גליל	אבו-סנאן
46.1	2	עירייה	משולש	אום אל-פחם
12.1	3	מועצה מקומית	גליל	אכסאל
11.5	3	מועצה מקומית	גליל	אעבלין
34.3	4	עירייה	משולש	באקה-ג'ת <sup>4</sup>
8.0	2	מועצה מקומית	גליל	בעינה-נג'דאת
7.6	2	מועצה מקומית	גליל	ביר אל-מכסור
10.5	3	מועצה מקומית	גליל	בית ג'ן
7.8	2	מועצה מקומית	משולש	בסמ"ה
6.8	3	מועצה מקומית	גליל	בסמת טבעון
6.9	..	מועצה מקומית	גליל	בענה
18.2	2	מועצה מקומית	גליל	ג'דידה-מכר
5.7	4	מועצה מקומית	גליל	ג'ולס
8.5	3	מועצה מקומית	משולש	ג'לג'וליה
12.4	2	מועצה מקומית	גליל	ג'סר א-זרקא
2.9	5	מועצה מקומית	גליל	ג'ש
15.5	4	מועצה מקומית	גליל	דאלית אל-כרמל
9.0	3	מועצה מקומית	גליל	דבורייה
10.4	..	מועצה מקומית	גליל	דייר אל-אסד
8.9	2	מועצה מקומית	גליל	דיר חנא
5.7	4	מועצה מקומית	משולש	זמר
6.4	2	מועצה מקומית	גליל	זרזיר
16.6	1	מועצה מקומית	נגב	חורה
5.5	4	עירייה	גליל	חורפיש
5.6	2	עירייה	גליל	טובא-זנגרייה
11.9	3	עירייה	גליל	טורעאן
36.5	3	מועצה מקומית	משולש	טייבה
22.6	4	מועצה מקומית	משולש	טירה
28.7	3	מועצה מקומית	גליל	טמרה
5.6	3	מועצה מקומית	גליל	יאנוח-ג'ת
16.5	3	מועצה מקומית	גליל	יפיע (יאפת אל-נאסרה)
14.8	3	מועצה מקומית	נגב	ירכא
12.1	3	מועצה מקומית	גליל	כאבול
2.8	3	מועצה מקומית	גליל	כאוכב אבו-אל-היג'א
16.8	1	מועצה מקומית	נגב	כסיפה

שטח גמר בנייה <sup>3</sup> (מ"ר לנפש)		צריכת מים <sup>2</sup> (מ"ק לנפש)		
למגורים	סך הכול	מגורים	עירונית	סך הכול
0.98	1.26	46.8	58.8	59.9
1.59	1.71	47.8	53.7	53.7
0.38	0.42	41.8	56.1	56.3
1.43	1.98	48.2	55.0	55.1
1.55	1.72	50.4	67.2	67.2
0.86	0.94	58.5	78.1	78.1
1.35	1.43	26.0	31.9	32.1
1.76	1.84	49.6	59.9	59.9
1.15	1.17	57.6	68.2	68.4
1.04	1.08	..	..	..
1.84	1.99	53.4	57.4	57.4
0.25	0.35	..	..	..
1.40	1.71	60.3	71.4	71.5
1.37	1.61	62.8	76.5	76.5
0.35	0.35	56.6	77.4	110.5
0.61	0.61	59.7	66.3	66.3
0.59	0.59	49.3	55.5	55.5
0.21	0.21	..	..	..
1.68	1.80	40.9	45.1	45.4
0.20	0.30	..	..	..
1.28	1.30	46.1	65.6	65.6
1.84	1.84	34.4	48.9	48.9
1.52	1.53	35.5	45.9	45.9
0.61	0.69	29.3	40.7	41.9
0.64	0.64	44.9	64.5	64.5
2.18	2.18	74.3	82.1	82.1
2.03	2.23	36.3	43.7	43.7
0.00	0.00	44.1	56.9	57.3
0.91	0.96	56.0	70.8	72.0
1.46	1.88	55.7	65.1	66.7
2.43	2.46	51.6	58.9	58.9
1.46	1.76	47.3	53.0	53.0
1.47	1.58	56.7	70.9	72.1
1.86	2.05	24.0	26.2	26.3
1.36	1.36	61.8	71.4	71.4
0.24	0.38	32.2	40.6	40.6

לוח זה: הרשויות המקומיות הערביות בישראל לפי נתונים פיזיים נבחרים<sup>1</sup>  
(בסדר אלפביתי): 2009 (המשך)

סך הכול אוכלוסייה, סוף שנה (אלפים)	אשכול חברתי- כלכלי <sup>2</sup>	מעמד מוניציפלי	אזור <sup>2</sup>	שם רשות מקומית
7.4	3	מועצה מקומית	גליל	כסרא-סמיע
4.4	2	מועצה מקומית	גליל	כעבייה-טבאש-חג'ארה
2.9	3	מועצה מקומית	משולש	כפר ברא
8.7	4	מועצה מקומית	גליל	כפר יאסיף
18.8	2	מועצה מקומית	גליל	כפר כנא
16.0	2	מועצה מקומית	נגב	כפר מנדא
18.8	3	עירייה	משולש	כפר קאסם
15.3	4	מועצה מקומית	משולש	כפר קרע
9.6	1	מועצה מקומית	נגב	לקיה
13.5	2	מועצה מקומית	גליל	מג'ד אל-כרום
19.9	3	מועצה מקומית	גליל	מגאר
3.4	3	מועצה מקומית	גליל	מזרעה
2.8	6	מועצה מקומית	גליל	מעיליא
12.8	2	מועצה מקומית	גליל	מעלה עירון <sup>4</sup> (טלעת עארה)
7.1	2	מועצה מקומית	גליל	משהד
10.7	2	מועצה מקומית	גליל	נחף
72.2	4	עירייה	גליל	נצרת
3.7	3	מועצה מקומית	גליל	סאג'ור
25.7	2	עירייה	גליל	סח'נין
4.8	4	מועצה מקומית	גליל	עילבון
6.9	2	מועצה מקומית	גליל	עילוט
11.2	2	מועצה מקומית	גליל	עין מאהל
1.7	3	מועצה מקומית	גליל	עיר כרמל
10.5	..	מועצה מקומית	גליל	עספיא
21.2	2	מועצה מקומית	גליל	עראבה
22.1	3	מועצה מקומית	משולש	ערעה <sup>4</sup>
12.0	1	מועצה מקומית	נגב	ערעה בנגב
11.0	3	מועצה מקומית	גליל	פורידיס
2.9	5	מועצה מקומית	גליל	פסוטה
5.4	4	מועצה מקומית	גליל	פקיעין (בוקיעה)
18.7	2	עירייה	משולש	קלנסווה
7.2	4	מועצה מקומית	גליל	ראמה
51.7	1	עירייה	נגב	רהט
17.3	3	מועצה מקומית	גליל	רינה
5.0	3	מועצה מקומית	גליל	שבלי-אום אל-גנם
7.3	1	מועצה מקומית	נגב	שגב-שלום
5.9	2	מועצה מקומית	גליל	שעב
36.2	3	עירייה	גליל	שפרעם (שפאעמר)
15.2	1	מועצה מקומית	נגב	תל שבע (תל אל-סבע)

1 המקרים שבהם הנתונים בלוח אינם ידועים או שאינם ניתנים לפרסום סומנו ב-".

2 ראו הגדרה במבוא לפרק. נתונים של אשכול חברתי-כלכלי מתייחסים לשנת 2006.

3 ראו הגדרה במבוא לפרק. נתוני שטח הבניה בלוח אינם כוללים באופן מלא את שטח הבניה הלא חוקית וצריך להביא זאת בחשבון בשימוש בנתונים אלו.

4 לגבי רשימת היישובים הכלולה ברשויות מקומיות אלה ראו הערות 4, 5, 7 בלוח 5א בפרק "דמוגרפיה".

שטח גמר בנייה <sup>3</sup> (מ"ר לנפש)		צריכת מים <sup>2</sup> (מ"ק לנפש)		
למגורים	סך הכול	מגורים	עירונית	סך הכול
2.53	2.61	33.8	38.8	38.8
1.70	1.70	..	..	..
0.90	0.90	51.0	54.5	54.5
1.95	2.40	59.9	77.6	79.3
1.66	2.01	37.9	47.0	47.6
1.82	2.01	43.4	47.9	47.9
1.44	1.59	54.4	91.4	91.4
0.79	0.83	50.8	55.6	59.0
0.35	0.35	50.3	54.1	54.1
0.23	0.39	..	..	..
1.39	1.39	56.5	70.1	71.8
0.06	0.06	47.1	55.6	67.6
1.86	3.14	..	..	..
0.51	0.58	..	..	..
1.01	1.03	39.0	53.0	53.0
0.54	1.22	34.3	39.7	40.0
0.48	1.00	48.6	59.1	59.1
0.95	1.65	50.5	91.1	91.1
1.75	2.44	35.2	53.3	53.3
1.42	1.42	52.1	69.2	78.1
1.90	2.48	39.9	53.5	53.5
1.71	1.93	40.5	53.5	53.5
1.29	1.41	58.8	60.0	60.0
0.24	0.27	..	..	..
1.67	1.96	51.6	72.3	72.3
0.16	0.16	35.1	38.7	38.7
0.16	0.16	42.1	47.1	47.1
1.35	1.36	51.0	79.8	79.8
1.21	1.21	57.2	71.0	71.0
0.57	0.57	47.4	55.2	58.9
0.81	1.05	47.1	65.1	72.1
0.36	0.49	48.2	56.5	57.9
0.60	0.76	38.6	46.8	48.8
1.18	1.54	45.0	53.7	53.9
1.20	1.28	44.2	49.6	50.6
0.79	0.95	50.3	64.7	64.7
3.44	3.44	33.7	40.2	40.2
0.77	0.80	59.1	74.7	76.2
0.26	0.39	41.0	54.4	54.4

**לוח 2: הרשויות המקומיות הערביות בישראל לפי נתוני ביצוע התקציב<sup>1</sup> (אלפי ש"ח)  
(בסדר אלפביתי): 2009**

הכנסות <sup>2</sup>			אשכול חברתי- כלכלי <sup>3</sup>	מעמד מוניציפלי	אזור <sup>2</sup>	שם רשות מקומית
מהתקציב הבלתי רגיל	מהתקציב הרגיל	סך הכול				
653,673	3,402,180	4,055,853				<b>סך כל הרשויות הערביות</b>
11,361	56,207	67,568	3	מועצה מקומית	גליל	אבו-סנאן
14,443	162,982	177,425	2	עירייה	משולש	אום אל-פחם
5,796	40,157	45,953	3	מועצה מקומית	גליל	אכסאל
7,611	43,092	50,703	3	מועצה מקומית	גליל	אעבלין
42,916	145,556	188,472	4	עירייה	משולש	באקה-ג'ת <sup>4</sup>
10,233	37,194	47,427	2	מועצה מקומית	גליל	בעינה-נג'דאת
5,753	32,391	38,144	2	מועצה מקומית	גליל	ביר אל-מכסור
6,884	53,480	60,364	3	מועצה מקומית	גליל	בית ג'ן
8,201	24,061	32,262	2	מועצה מקומית	משולש	בסמ"ה
3,474	32,784	36,258	3	מועצה מקומית	גליל	בסמת טבעון
..	..	..	..	מועצה מקומית	גליל	בענה
10,761	69,444	80,205	2	מועצה מקומית	גליל	ג'דידה-מכר
272	37,562	37,834	4	מועצה מקומית	גליל	ג'ולס
8,821	29,849	38,670	3	מועצה מקומית	משולש	ג'לג'וליה
7,238	49,175	56,413	2	מועצה מקומית	גליל	ג'סר א-זרקא
765	13,470	14,235	5	מועצה מקומית	גליל	ג'ש
..	..	..	4	מועצה מקומית	גליל	דאלית אל-כרמל
5,501	50,394	55,895	3	מועצה מקומית	גליל	דבורייה
..	..	..	..	מועצה מקומית	גליל	דיר אל-אסד
8,161	39,291	47,452	2	מועצה מקומית	גליל	דיר חנא
7,864	22,837	30,701	4	מועצה מקומית	משולש	זמר
7,423	22,138	29,561	2	מועצה מקומית	גליל	זרזיר
23,967	56,139	80,106	1	מועצה מקומית	נגב	חורה
8,468	36,856	45,324	4	עירייה	גליל	חורפיש
4,159	36,352	40,511	2	עירייה	גליל	טובא-זנגרייה
5,002	59,265	64,267	3	עירייה	גליל	טורעאן
..	..	..	3	מועצה מקומית	משולש	טייבה
7,810	76,790	84,600	4	מועצה מקומית	משולש	טירה
19,900	120,777	140,677	3	מועצה מקומית	גליל	טמרה
6,334	28,343	34,677	3	מועצה מקומית	גליל	יאנוח-ג'ת
7,545	52,492	60,037	3	מועצה מקומית	גליל	יפיע (יאפת אל-נאסרה)
8,837	64,531	73,368	3	מועצה מקומית	נגב	ירכא
9,365	43,638	53,003	3	מועצה מקומית	גליל	כאבול
679	12,728	13,407	3	מועצה מקומית	גליל	כאוכב אבו-אל-היג'א
15,028	36,415	51,443	1	מועצה מקומית	נגב	כסיפה
6,247	33,904	40,151	3	מועצה מקומית	גליל	כסרא-סמיע
8,819	16,334	25,153	2	מועצה מקומית	גליל	כעבייה-טבאש-חנ'אג'רה
3,375	14,851	18,226	3	מועצה מקומית	משולש	כפר ברא

גירעון מצטבר בסוף שנה (ש"ח לנפש)	עודף / גירעון תקציבי בתקציב הרגיל <sup>2</sup>		הוצאות <sup>2</sup>		
	אחוז בהכנסות מהתקציב הרגיל	סך הכול	בתקציב הבלתי רגיל	בתקציב הרגיל	סך הכול
-1,095	2.3	-79,761	612,404	3,481,941	4,094,345
-1,113	3.2	-1,824	11,097	58,031	69,128
-482	<sup>5</sup> ..	3	14,132	162,979	177,111
-387	2.1	835	6,569	39,322	45,891
-1,062	0.9	-368	7,262	43,460	50,722
-1,461	<sup>5</sup> ..	21	33,470	145,535	179,005
160	3.1	1,139	10,014	36,055	46,069
-1,086	2.5	-816	5,418	33,207	38,625
-3,855	13.4	-7,193	5,742	60,673	66,415
-795	19.2	-4,627	8,478	28,688	37,166
-1,661	0.1	22	4,433	32,762	37,195
-	..	..	..	..	..
-360	1.3	-896	10,418	70,340	80,758
-5,288	36.9	-13,866	461	51,428	51,889
-1,067	13.2	-3,926	8,606	33,775	42,381
-1,967	15.8	-7,746	9,055	56,921	65,976
-1	2.9	393	699	13,077	13,776
-	..	..	..	..	..
-363	0.4	196	3,601	50,198	53,799
-	..	..	..	..	..
-807	0.6	-248	7,025	39,539	46,564
-77	0.4	80	7,684	22,757	30,441
-620	28.1	-6,228	6,258	28,366	34,624
-409	2.1	-1,179	23,624	57,318	80,942
-1,807	..	12.0	8,160	36,844	45,004
-2,230	31.7	-11,541	5,365	47,893	53,258
-361	4.5	2,658	4,916	56,607	61,523
-	..	..	..	..	..
-2,455	1.8	1,387	7,637	75,403	83,040
-1,116	0.6	-682	20,737	121,459	142,196
-1,932	15.5	-4,407	3,960	32,750	36,710
-63	<sup>5</sup> ..	16	9,735	52,476	62,211
-5,017	5.5	-3,531	12,684	68,062	80,746
-121	0.2	-95	10,331	43,733	54,064
-1,481	12.3	-1,562	289	14,290	14,579
-450	4.2	-1,516	16,586	37,931	54,517
84	0.4	135	4,433	33,769	38,202
-1,177	0.1	12	8,819	16,322	25,141
-217	1.5	229	3,217	14,622	17,839

**לוח 2ה: הרשויות המקומיות הערביות בישראל לפי נתוני ביצוע התקציב<sup>1</sup> (אלפי ש"ח)  
(בסדר אלפביתי): 2009 (המשך)**

הכנסות <sup>2</sup>			אשכול חברתי- כלכלי <sup>3</sup>	מעמד מוניציפלי	אזור <sup>2</sup>	שם רשות מקומית
מהתקציב הבלתי רגיל	מהתקציב הרגיל	סך הכול				
4,859	41,662	46,521	4	מועצה מקומית	גליל	כפר יאסיף
15,956	77,181	93,137	2	מועצה מקומית	גליל	כפר כנא
16,516	78,704	95,220	2	מועצה מקומית	נגב	כפר מנדא
19,112	83,894	103,006	3	עירייה	משולש	כפר קאסם
11,223	57,330	68,553	4	מועצה מקומית	משולש	כפר קרט
11,842	28,899	40,741	1	מועצה מקומית	נגב	לקיה
..	..	..	2	מועצה מקומית	גליל	מג'ד אל-כרום
8,088	95,708	103,796	3	מועצה מקומית	גליל	מגאר
1,766	15,403	17,169	3	מועצה מקומית	גליל	מזרעה
1,862	14,434	16,296	6	מועצה מקומית	גליל	מעליא
20,684	51,653	72,337	2	מועצה מקומית	גליל	מעלה עירון <sup>4</sup> (טלעת עארה)
2,131	26,425	28,556	2	מועצה מקומית	גליל	משהד
14,747	50,623	65,370	2	מועצה מקומית	גליל	נחף
75,075	232,309	307,384	4	עירייה	גליל	נצרת
7,974	17,809	25,783	3	מועצה מקומית	גליל	סאג'ור
..	..	..	2	עירייה	גליל	סח'נין
1,990	20,812	22,802	4	מועצה מקומית	גליל	עילבון
6,621	36,496	43,117	2	מועצה מקומית	גליל	עילוט
4,743	44,137	48,880	2	מועצה מקומית	גליל	עין מאהל
1,069	9,942	11,011	3	מועצה מקומית	גליל	עיר כרמל
..	..	..	..	מועצה מקומית	גליל	עספיא
8,140	87,359	95,499	2	מועצה מקומית	גליל	עראבה
8,311	64,240	72,551	3	מועצה מקומית	משולש	ערערה <sup>4</sup>
12,542	40,090	52,632	1	מועצה מקומית	נגב	ערערה בנגב
..	..	..	3	מועצה מקומית	גליל	פורידיס
2,751	15,734	18,485	5	מועצה מקומית	גליל	פסוטה
6,873	32,360	39,233	4	מועצה מקומית	גליל	פקיעין (בוקיעה)
6,243	51,021	57,264	2	עירייה	משולש	קלנסווה
..	..	..	4	מועצה מקומית	גליל	ראמה
19,101	154,567	173,668	1	עירייה	נגב	רהט
4,205	71,665	75,870	3	מועצה מקומית	גליל	רינה
6,507	22,055	28,562	3	מועצה מקומית	גליל	שבלי-אום אל-גנם
4,545	29,461	34,006	1	מועצה מקומית	נגב	שגב-שלום
10,015	28,219	38,234	2	מועצה מקומית	גליל	שעב
23,209	128,439	151,648	3	עירייה	גליל	שפרעם (שפאעמר)
5,960	42,070	48,030	1	מועצה מקומית	נגב	תל שבע (תל אל-סבע)

1 המקרים שבהם הנתונים בלוח אינם ידועים או שאינם ניתנים לפרסום סומנו ב- ".

2 ראו הגדרה במבוא לפרק.

3 ראו הגדרה במבוא לפרק. הנתונים מתייחסים לשנת 2006.

4 לגבי רשימת היישובים הכלולה ברשויות מקומיות אלה ראו הערות 4, 5 בלוח 5א בפרק "דמוגרפיה".

5 נתון קטן מ-0.1.



גירעון מצטבר בסוף שנה (ש"ח לנפש)	עודף / גירעון תקציבי בתקציב הרגיל <sup>2</sup>		הוצאות <sup>2</sup>		
	אחוז בהכנסות מהתקציב הרגיל	סך הכול	בתקציב הבלתי רגיל	בתקציב הרגיל	סך הכול
-2,240	0.2	103	6,135	41,559	47,694
-604	..	839	17,397	76,342	93,739
-434	0.2	124	15,420	78,580	94,000
-1,770	5.2	4,397	20,510	79,497	100,007
-935	0.4	211	11,150	57,119	68,269
-892	3.3	-954	9,861	29,853	39,714
..	..	..	..	..	..
-848	0.8	-764	7,878	96,472	104,350
-975	3.9	-605	1,863	16,008	17,871
-1,169	9.1	-1,320	1,633	15,754	17,387
-43	0.9	-461	18,127	52,114	70,241
-10,378	14.0	-3,699	1,929	30,124	32,053
-434	0.1	70	14,994	50,553	65,547
-553	<sup>5</sup> ..	32	58,262	232,277	290,539
-5,431	12.8	-2,275	7,793	20,084	27,877
..	..	..	..	..	..
-819	0.9	-193	1,768	21,005	22,773
-4,068	0.2	86	3,009	36,410	39,419
-1,876	2.7	1,172	3,642	42,965	46,607
-334	0.9	-88	649	10,030	10,679
..	..	..	..	..	..
-452	3.2	-2,824	6,513	90,183	96,696
33	0.2	-117	8,372	64,357	72,729
-713	0.5	-218	12,307	40,308	52,615
..	..	..	..	..	..
-180	0.1	19	4,535	15,715	20,250
-2,789	8.2	-2,667	7,523	35,027	42,550
-1,324	3.9	-1,994	4,959	53,015	57,974
..	..	..	..	..	..
-584	5.4	-8,409	11,322	162,976	174,298
-2,238	10.4	7,442	3,292	64,223	67,515
-2,255	9.7	-2,133	6,082	24,188	30,270
-166	4.1	-1,209	5,045	30,670	35,715
-2,003	..	-70	11,783	28,289	40,072
-300	1.6	2,007	22,193	126,432	148,625
-464	2.7	-1,150	5,543	43,220	48,763

לוח 3: הרשויות המקומיות הערביות בישראל לפי נתוני ההכנסות בביצוע התקציב<sup>1</sup>  
(בסדר אלפביתי) (אלפי ש"ח): 2009

השתתפות הממשלה		סך הכול <sup>5</sup>	אשכול חברתי-כלכלי <sup>3</sup>	מעמד מוניציפלי	אזור <sup>2</sup>	שם רשות מקומית
מענק כללי	סך הכול					
617,872	2,147,776	3,351,942				סך כל הרשויות הערביות
11,330	36,165	56,207	3	מועצה מקומית	גליל	אבו-סנאן
20,707	111,470	162,982	2	עירייה	משולש	אום אל-פחם
9,336	27,806	40,157	3	מועצה מקומית	גליל	אכסאל
13,462	25,184	43,092	3	מועצה מקומית	גליל	אעבלין
20,031	81,486	145,556	4	עירייה	משולש	באקה-ג'ת <sup>4</sup>
5,797	28,221	37,194	2	מועצה מקומית	גליל	בעינה-נג'דאת
7,115	24,128	32,391	2	מועצה מקומית	גליל	ביר אל-מכסור
10,469	39,590	53,480	3	מועצה מקומית	גליל	בית ג'ן
6,230	18,713	24,061	2	מועצה מקומית	משולש	בסמ"ה
7,617	24,531	32,784	3	מועצה מקומית	גליל	בסמת טבעון
-	-	-	-	מועצה מקומית	גליל	בענה
12,450	45,446	69,444	2	מועצה מקומית	גליל	ג'דידה-מכר
6,304	24,972	37,562	4	מועצה מקומית	גליל	ג'ולס
7,772	21,817	29,849	3	מועצה מקומית	משולש	ג'לג'וליה
6,967	37,269	49,175	2	מועצה מקומית	גליל	ג'סר א-זרקא
3,716	9,108	13,470	5	מועצה מקומית	גליל	ג'ש
-	-	-	4	מועצה מקומית	גליל	דאלית אל-כרמל
8,046	35,972	50,394	3	מועצה מקומית	גליל	דבורייה
-	-	-	-	מועצה מקומית	גליל	דייר אל-אסד
9,812	25,228	39,291	2	מועצה מקומית	גליל	דיר חנא
5,802	12,842	22,837	4	מועצה מקומית	משולש	זמר
6,819	15,652	22,138	2	מועצה מקומית	גליל	זרזיר
7,401	43,149	56,139	1	מועצה מקומית	נגב	חורה
5,700	25,265	36,856	4	עירייה	גליל	חורפיש
5,647	27,873	36,352	2	עירייה	גליל	טובא-זנגרייה
14,399	42,006	59,265	3	עירייה	גליל	טורעאן
-	-	-	3	מועצה מקומית	משולש	טייבה
10,512	34,527	76,790	4	מועצה מקומית	משולש	טירה
19,293	73,385	120,777	3	מועצה מקומית	גליל	טמרה
5,827	18,909	28,343	3	מועצה מקומית	גליל	'יאנוח-ג'ת
11,426	34,980	52,492	3	מועצה מקומית	גליל	יפיע (יאפת אל-נאסרה)
10,120	32,550	64,531	3	מועצה מקומית	נגב	ירכא
7,333	28,263	43,638	3	מועצה מקומית	גליל	כאבול
5,368	9,575	12,728	3	מועצה מקומית	גליל	כאוכב אבו-אל-היג'א
9,450	26,241	36,415	1	מועצה מקומית	נגב	כסיפה
10,740	23,445	33,904	3	מועצה מקומית	גליל	כסרא-סמיע
6,354	12,961	16,334	2	מועצה מקומית	גליל	כעבייה-טבאש-חג'אג'רה

הכנסות מהתקציב הבלתי רגיל <sup>2</sup>				הכנסות מהתקציב הרגיל <sup>2</sup>			
אחוז השתתפות משרדי הממשלה בהכנסות	מלוות	השתתפות משרדי ממשלה	סך הכול <sup>6</sup>	הכנסות עצמיות			
				אחוז הכנסות עצמיות בהכנסות	מפעל מים	ארנונה	סך הכול
51.8	119,082	330,539	638,607	35.9	225,441	470,141	1,203,840
50.5	4,098	5,733	11,361	35.7	4,105	6,530	20,042
51.6	2,063	7,449	14,443	31.6	7,499	25,830	51,512
27.9	825	1,618	5,796	30.8	1,995	4,285	12,351
37.2	3,000	2,832	7,611	41.6	3,222	7,963	17,908
71.3	629	30,612	42,916	44.0	13,240	31,210	64,070
32.7	268	3,345	10,233	24.1	488	3,600	8,973
55.1	600	3,169	5,753	25.5	2,558	2,139	8,263
47.9	997	3,299	6,884	26.0	3,471	5,852	13,890
67.4	2,136	5,524	8,201	22.2	<sup>7</sup> ..	2,558	5,348
27.1	2,253	943	3,474	25.2	2,374	3,384	8,253
..	..	..	..	..	..	..	..
41.0	267	4,416	10,761	34.6	5,870	8,687	23,998
0.0	..	..	272	33.5	2,685	4,312	12,590
27.7	626	2,445	8,821	26.9	2,325	3,439	8,032
22.7	3,000	1,646	7,238	24.2	3,588	3,169	11,906
65.6	..	502	765	32.4	454	1,923	4,362
..	..	..	..	..	..	..	..
56.9	<sup>7</sup> ..	3,132	5,501	28.6	180	5,639	14,422
..	..	..	..	..	..	..	..
39.8	3,245	3,244	8,161	35.8	3,626	4,911	14,063
63.7	..	5,013	7,864	43.8	1,300	5,855	9,995
35.9	3,087	2,662	7,423	29.3	1,629	2,760	6,486
91.3	721	21,883	23,967	23.1	5,175	2,022	12,990
..	3,702	2,968	8,468.0	..	1,885	4,278	11,591
55.6	1,650	2,314	4,159	23.3	594	2,586	8,479
1.3	3,475	65	5,002	29.1	1,582	8,833	17,259
..	..	..	..	..	..	..	..
95.2	15	7,432	7,810	55.0	8,845	16,648	42,263
75.9	1,900	15,095	19,900	39.2	10,572	19,918	47,392
59.9	39	3,796	6,334	33.3	1,931	3,681	9,434
27.4	675	2,065	7,545	33.4	1,984	7,084	17,512
56.2	955	4,970	8,837	49.6	6,780	10,882	31,981
76.9	1,583	7,203	9,365	35.2	3,227	5,881	15,375
41.1	<sup>7</sup> ..	279	679	24.8	874	948	3,153
69.6	3,227	10,466	15,028	27.9	3,704	909	10,174
55.1	6	3,445	6,247	30.8	1,202	4,308	10,459
71.0	2,560	6,259	8,819	20.7	<sup>7</sup> ..	962	3,373

**לוח 3: הרשויות המקומיות הערביות בישראל לפי נתוני ההכנסות בביצוע התקציב<sup>1</sup>  
(בסדר אלפביתי) (אלפי ש"ח): 2009 (המשך)**

שם רשות מקומית	אזור <sup>2</sup>	מעמד מוניציפלי	אשכול חברתי-כלכלי <sup>3</sup>	סך הכול <sup>5</sup>	השתתפות הממשלה	
					סך הכול	מענק כללי
כפר ברא	משולש	מועצה מקומית	3	14,851	9,116	3,915
כפר יאסיף	גליל	מועצה מקומית	4	41,662	24,143	9,092
כפר כנא	גליל	מועצה מקומית	2	77,181	48,749	15,776
כפר מנדא	נגב	מועצה מקומית	2	78,704	59,314	16,662
כפר קאסם	משולש	עירייה	3	83,894	45,810	15,401
כפר קרע	משולש	מועצה מקומית	4	57,330	33,280	9,168
לקיה	נגב	מועצה מקומית	1	28,899	24,274	6,996
מג'ד אל-כרום	גליל	מועצה מקומית	2	..	..	..
מגאר	גליל	מועצה מקומית	3	95,708	67,880	13,726
מזרעה	גליל	מועצה מקומית	3	15,403	10,870	5,558
מעליא	גליל	מועצה מקומית	6	14,434	8,875	5,542
מעלה עירון <sup>4</sup> (טלעת עארה)	גליל	מועצה מקומית	2	51,653	34,543	7,485
משהד	גליל	מועצה מקומית	2	26,425	17,980	7,611
נחף	גליל	מועצה מקומית	2	50,623	37,137	8,196
נצרת	גליל	עירייה	4	232,309	107,475	26,660
סאג'ור	גליל	מועצה מקומית	3	17,809	10,838	5,091
סח'נין	גליל	עירייה	2	..	..	..
עילבון	גליל	מועצה מקומית	4	20,812	11,062	5,902
עילוט	גליל	מועצה מקומית	2	36,496	25,224	5,141
עין מאהל	גליל	מועצה מקומית	2	44,137	30,334	10,097
עיר כרמל	גליל	מועצה מקומית	3	9,942	5,884	2,489
עספיא	גליל	מועצה מקומית	..	..	..	..
עראבה	גליל	מועצה מקומית	2	87,359	57,943	17,269
ערעה <sup>4</sup>	משולש	מועצה מקומית	3	64,240	45,092	13,141
ערעה בנגב	נגב	מועצה מקומית	1	40,090	31,351	13,439
פורידים	גליל	מועצה מקומית	3	..	..	..
פסוטה	גליל	מועצה מקומית	5	15,734	10,521	6,047
פקיעין (בוקיעה)	גליל	מועצה מקומית	4	32,360	22,511	8,542
קלנסווה	משולש	עירייה	2	51,021	29,580	12,206
ראמה	גליל	מועצה מקומית	4	..	..	..
רהט	נגב	עירייה	1	154,567	103,541	17,121
רינה	גליל	מועצה מקומית	3	71,665	34,748	11,216
שבלי-אום אל-גנם	גליל	מועצה מקומית	3	22,055	16,906	5,948
שגב-שלום	נגב	מועצה מקומית	1	29,461	21,107	7,636
שעב	גליל	מועצה מקומית	2	28,219	21,095	6,908
שפרעם (שפאעמר)	גליל	עירייה	3	128,439	66,525	14,874
תל שבע (תל אל-סבט)	נגב	מועצה מקומית	1	42,070	31,745	10,759

1 המקרים שבהם הנתונים בלוח אינם ידועים או שאינם ניתנים לפרסום סומנו ב- ".

2 ראו הגדרה במבוא לפרק.

3 ראו הגדרה במבוא לפרק. הנתונים מתייחסים לשנת 2006.

4 לגבי רשימת היישובים הכלולה ברשויות מקומיות אלה ראו הערות 4, 5, 7 בלוח 5א בפרק "דמוגרפיה".

5 סך כל ההכנסות בתקציב הרגיל שווה לסיומם של ההכנסות מהשתתפות הממשלה, ההכנסות העצמיות ומלוות האיזון.

רכיב ההכנסות האחרון אינו מופיע בלוח.

6 סך כל ההכנסות בתקציב הבלתי רגיל שווה לסיומם של המלוות, ההכנסות מהשתתפות הממשלה, השתתפות הבעלים ומלוות האיזון.

שני רכיבי ההכנסות האחרונים אינם מופיעים בלוח.

7 נתונים שאין להם משמעות סטטיסטית בגלל מבנה הלוח.

הכנסות מהתקציב הבלתי רגיל <sup>2</sup>				הכנסות מהתקציב הרגיל <sup>2</sup>			
אחוז השתתפות משרדי הממשלה בהכנסות	מלוות	השתתפות משרדי ממשלה	סך הכול <sup>6</sup>	הכנסות עצמיות			
				אחוז הכנסות עצמיות בהכנסות	מפעל מים	ארנונה	סך הכול
..	1,876	932	3,375	..	1,028	2,311	5,735
10.1	1,933	491	4,859	42.1	3,917	8,012	17,519
41.3	5,300	6,583	15,956	36.8	2,014	9,910	28,432
39.1	4,283	6,458	16,516	24.6	3,988	6,555	19,390
26.0	4,800	4,978	19,112	45.4	8,321	16,023	38,084
23.0	4,621	2,578	11,223	42.0	5,891	9,410	24,050
73.2	2,408	8,669	11,842	16.0	3,043	520	4,625
..	..	..	..	..	..	..	..
29.7	4,200	2,401	8,088	29.1	5,857	12,173	27,828
26.8	500	474	1,766	29.4	1,243	1,980	4,533
47.9	500	892	1,862	38.5	7..	3,594	5,559
73.7	3,141	15,238	20,684	33.1	602	7,951	17,110
19.3	77	411	2,131	32.0	1,026	3,803	8,445
24.3	3,000	3,585	14,747	26.6	2,801	3,479	13,486
53.1	12,827	39,845	75,075	53.7	10,076	62,953	124,834
41.3	3,970	3,296	7,974	37.3	975	1,959	6,645
..	..	..	..	..	..	..	..
60.4	7..	1,202	1,990	46.8	1,626	3,650	9,750
41.5	1,000	2,750	6,621	30.9	1,313	2,946	11,272
31.8	1,734	1,510	4,743	31.3	3,367	4,884	13,803
32.7	7..	350	1,069	40.8	473	1,091	4,058
..	..	..	..	..	..	..	..
75.7	414	6,163	8,140	33.7	7,583	9,480	29,416
52.4	308	4,351	8,311	29.8	2,090	7,392	19,148
97.6	7..	12,244	12,542	21.8	3,787	613	8,739
..	..	..	..	..	..	..	..
50.1	1,305	1,378	2,751	33.1	1,162	1,994	5,213
25.4	3,989	1,743	6,873	30.4	1,828	4,528	9,849
95.0	62	5,931	6,243	42.0	7,214	9,079	21,441
..	..	..	..	..	..	..	..
37.0	1,393	7,069	19,101	33.0	15,925	11,341	51,026
64.7	686	2,722	4,205	51.5	1,446	10,937	36,917
48.0	2,960	3,123	6,507	23.3	938	2,173	5,149
46.2	7..	2,099	4,545	28.4	2,376	640	8,354
..	2,300	7,415	10,015	..	1,523	2,869	7,124
26.7	4,125	6,194	23,209	48.2	10,358	26,480	61,914
22.6	334	1,344	5,960	24.5	3,888	1,695	10,325

לוח זה: הרשויות המקומיות הערביות בישראל לפי נתוני ההכנסות בביצוע התקציב<sup>1</sup>  
(בסדר אלפביתי) (ש"ח לנפש): 2009

השתתפות הממשלה		סך הכול <sup>6</sup>	אשכול חברתי-כלכלי <sup>3</sup>	מעמד מוניציפלי	אזור <sup>2</sup>	שם רשות מקומית
מענק כללי	סך הכול					
714	2,455	3,824				סך כל הרשויות הערביות
914	2,917	4,533	3	מועצה מקומית	גליל	אבו-סנאן
449	2,418	3,535	2	עירייה	משולש	אום אל-פחם
772	2,298	3,319	3	מועצה מקומית	גליל	אכסאל
1,171	2,190	3,747	3	מועצה מקומית	גליל	אעבלין
584	2,376	4,244	4	עירייה	משולש	באקה-ג'ת <sup>5</sup>
725	3,528	4,649	2	מועצה מקומית	גליל	בעינה-נג'דאת
936	3,175	4,262	2	מועצה מקומית	גליל	ביר אל-מכסור
997	3,770	5,093	3	מועצה מקומית	גליל	בית ג'ן
799	2,399	3,085	2	מועצה מקומית	משולש	בסמ"ה
1,120	3,608	4,821	3	מועצה מקומית	גליל	בסמת טבעון
..	..	..	..	מועצה מקומית	גליל	בענה
684	2,497	3,816	2	מועצה מקומית	גליל	ג'דידה-מכר
1,106	4,381	6,590	4	מועצה מקומית	גליל	ג'ולס
914	2,567	3,512	3	מועצה מקומית	משולש	ג'לג'וליה
562	3,006	3,966	2	מועצה מקומית	גליל	ג'סר א-זרקא
1,281	3,141	4,645	5	מועצה מקומית	גליל	ג'ש
..	..	..	4	מועצה מקומית	גליל	דאלית אל-כרמל
894	3,997	5,599	3	מועצה מקומית	גליל	דבורייה
..	..	..	..	מועצה מקומית	גליל	דייר אל-אסד
1,102	2,835	4,415	2	מועצה מקומית	גליל	דייר חנא
1,018	2,253	4,006	4	מועצה מקומית	משולש	זמר
1,065	2,446	3,459	2	מועצה מקומית	גליל	זרזיר
446	2,599	3,382	1	מועצה מקומית	נגב	חורה
1,036	4,594	6,701	4	עירייה	גליל	חורפיש
1,008	4,977	6,491	2	עירייה	גליל	טובא-זנגרייה
1,210	3,530	4,980	3	עירייה	גליל	טורעאן
..	..	..	3	מועצה מקומית	משולש	טייבה
465	1,528	3,398	4	מועצה מקומית	משולש	טירה
672	2,557	4,208	3	מועצה מקומית	גליל	טמרה
1,041	3,377	5,061	3	מועצה מקומית	גליל	יאנוח-ג'ת
692	2,120	3,181	3	מועצה מקומית	גליל	יפיע (יאפת אל-נאסרה)
684	2,199	4,360	3	מועצה מקומית	נגב	ירכא
606	2,336	3,606	3	מועצה מקומית	גליל	כאבול
1,917	3,420	4,546	3	מועצה מקומית	גליל	כאוכלב אבו-אל-ה'ג'א
563	1,562	2,168	1	מועצה מקומית	נגב	כסיפה
1,451	3,168	4,582	3	מועצה מקומית	גליל	כסרא-סמיע
1,444	2,946	3,712	2	מועצה מקומית	גליל	כעבייה-טבאש-חג'אג'רה
1,350	3,143	5,121	3	מועצה מקומית	משולש	כפר ברא
1,045	2,775	4,789	4	מועצה מקומית	גליל	כפר יאסיף

דירוג הרשויות <sup>4</sup>	הכנסות מהתקציב הבלתי רגיל <sup>2</sup>			הכנסות מהתקציב הרגיל <sup>2</sup>			
	מלוות	השתתפות משרדי ממשלה	סך הכול <sup>7</sup>	הכנסות עצמיות			
				אחוז הכנסות עצמיות בהכנסות	מפעל המים	ארנונה	סך הכול
	137	382	735	35.8	255	534	1,368
22	330	462	916	35.7	331	527	1,616
49	45	162	313	31.6	163	560	1,117
53	68	134	479	30.8	165	354	1,021
26	261	246	662	41.6	280	692	1,557
12	18	892	1,251	44.0	386	910	1,868
48	34	418	1,279	24.1	61	450	1,122
50	79	417	757	25.5	337	281	1,087
36	95	314	656	26.0	331	557	1,323
62	274	708	1,051	22.2	<sup>8</sup> ..	328	686
41	331	139	511	25.2	349	498	1,214
	..	..	..	..	..	..	..
37	15	243	591	34.6	323	477	1,319
2		<sup>8</sup> ..	48	33.5	471	756	2,209
57	74	288	1,038	26.9	274	405	945
56	242	133	584	24.2	289	256	960
29	<sup>9</sup> ..	173	264	32.4	157	663	1,504
..	..	..	..	..	..	..	..
23	<sup>9</sup> ..	348	611	28.6	20	627	1,602
..	..	..	..	..	..	..	..
24	365	364	917	35.8	407	552	1,580
16	<sup>9</sup> ..	879	1,380	43.8	228	1,027	1,754
54	482	416	1,160	29.3	255	431	1,013
59	43	1,318	1,444	23.1	312	122	783
5	673	540	1,540	31.4	343	778	2,107
27	295	413	743	23.3	106	462	1,514
30	292	5	420	29.1	133	742	1,450
..	..	..	..	..	..	..	..
11	1	329	346	55.0	391	737	1,870
20	66	526	693	39.2	368	694	1,651
19	7	678	1,131	33.3	345	657	1,685
51	41	125	457	33.4	120	429	1,061
3	65	336	597	49.6	458	735	2,161
38	131	595	774	35.2	267	486	1,271
47	<sup>9</sup> ..	100	243	24.8	312	339	1,126
64	192	623	895	27.9	220	54	606
31	1	466	844	30.8	162	582	1,413
60	582	1,423	2,004	20.7	<sup>8</sup> ..	219	767
10	647	321	1,164	38.6	354	797	1,978
8	222	56	559	42.1	450	921	2,014

**לוח זה: הרשויות המקומיות הערביות בישראל לפי נתוני ההכנסות בביצוע התקציב<sup>1</sup>  
(בסדר אלפביתי) (ש"ח לנפש): 2009 (המשך)**

שם רשות מקומית	אזור <sup>2</sup>	מעמד מוניציפלי	אשכול חברתי-כלכלי <sup>3</sup>	השתתפות הממשלה	
				סך הכול <sup>6</sup>	מענק כללי
כפר כנא	גליל	מועצה מקומית	2	4,105	2,593
כפר מנדא	נגב	מועצה מקומית	2	4,919	3,707
כפר קאסם	משולש	עירייה	3	4,462	2,437
כפר קרע	משולש	מועצה מקומית	4	3,747	2,175
לקיה	נגב	מועצה מקומית	1	3,010	2,529
מג'ד אל-כרום	גליל	מועצה מקומית	2	..	..
מגאר	גליל	מועצה מקומית	3	4,809	3,411
מזרעה	גליל	מועצה מקומית	3	4,530	3,197
מעליא	גליל	מועצה מקומית	6	5,155	3,170
מעלה עירון <sup>5</sup> (טלעת עארה)	גליל	מועצה מקומית	2	4,035	2,699
משהד	גליל	מועצה מקומית	2	3,722	2,532
נחף	גליל	מועצה מקומית	2	4,731	3,471
נצרת	גליל	עירייה	4	3,218	1,489
סאג'ור	גליל	מועצה מקומית	3	4,813	2,929
סח'נין	גליל	עירייה	2	..	..
עילבון	גליל	מועצה מקומית	4	4,336	2,305
עילוט	גליל	מועצה מקומית	2	5,289	3,656
עין מאהל	גליל	מועצה מקומית	2	3,941	2,708
עיר כרמל	גליל	מועצה מקומית	3	5,848	3,461
עספיא	גליל	מועצה מקומית	..	..	..
עראבה	גליל	מועצה מקומית	2	4,121	2,733
ערערה <sup>5</sup>	משולש	מועצה מקומית	3	2,907	2,040
ערערה בנגב	נגב	מועצה מקומית	1	3,341	2,613
פורידים	גליל	מועצה מקומית	3	..	..
פסוטה	גליל	מועצה מקומית	5	5,426	3,628
פקיעין (בוקיעה)	גליל	מועצה מקומית	4	5,993	4,169
קלנסווה	משולש	עירייה	2	2,728	1,582
ראמה	גליל	מועצה מקומית	4	..	..
רהט	נגב	עירייה	1	2,990	2,003
רינה	גליל	מועצה מקומית	3	4,142	2,009
שבלי-אום אל-גנם	גליל	מועצה מקומית	3	4,411	3,381
שגב-שלום	נגב	מועצה מקומית	1	4,036	2,891
שעב	גליל	מועצה מקומית	2	4,783	3,575
שפרעם (שפאעמר)	גליל	עירייה	3	3,548	1,838
תל שבע (תל אל-סבט)	נגב	מועצה מקומית	1	2,768	2,088

1 המקרים שבהם הנתונים בלוח אינם ידועים או שאינם ניתנים לפרסום סומנו ב- ".

2 ראו הגדרה במבוא לפרק.

3 ראו הגדרה במבוא לפרק. הנתונים מתייחסים לשנת 2001.

4 דירוג לפי סדר עולה של הכנסות עצמיות לנפש, כלומר במקום הראשון נמצאת הרשות המקומית עם הכנסות לנפש הגבוהות ביותר.

5 לגבי רשימת היישובים הכלולה ברשויות מקומיות אלה ראו הערות 4, 5, 7 בלוח א5 בפרק "דמוגרפיה".

6 סך כל ההכנסות בתקציב הרגיל שווה לסיכום של ההכנסות מהשתתפות הממשלה, ההכנסות העצמיות ומלוות האיזון. רכיב ההכנסות האחרון אינו מופיע בלוח.

7 סך כל ההכנסות בתקציב הבלתי רגיל שווה לסיכום של המלוות, ההכנסות מהשתתפות הממשלה, השתתפות הבעלים ומלוות האיזון. שני רכיבי ההכנסות האחרונים אינם מופיעים בלוח.

8 נתון קטן ממחצית היחידה שלפיה מוצגים הנתונים בלוח.

9 נתונים שאין להם משמעות סטטיסטית בגלל מבנה הלוח.



דירוג הרשויות <sup>4</sup>	הכנסות מהתקציב הבלתי רגיל <sup>2</sup>			הכנסות מהתקציב הרגיל <sup>2</sup>			
	מלוות	השתתפות משרדי ממשלה	סך הכול <sup>7</sup>	הכנסות עצמיות			
				אחוז הכנסות עצמיות בהכנסות	מפעל המים	ארנונה	סך הכול
28	282	350	849	36.8	107	527	1,512
42	268	404	1,032	24.6	249	410	1,212
7	255	265	1,017	45.4	443	852	2,026
25	302	168	734	42.0	385	615	1,572
65	251	903	1,234	16.0	317	54	482
..	..	..	..	..	..	..	..
32	211	121	406	29.1	294	612	1,398
35	147	139	519	29.4	366	582	1,333
9	179	319	665	38.5	<sup>8</sup> ..	1,284	1,985
34	245	1,190	1,616	33.1	47	621	1,337
44	11	58	300	32.0	145	536	1,189
39	280	335	1,378	26.6	262	325	1,260
17	178	552	1,040	53.7	140	872	1,729
15	1,073	891	2,155	37.3	264	529	1,796
..	..	..	..	..	..	..	..
6	<sup>9</sup> ..	250	415	46.8	339	760	2,031
21	145	399	960	30.9	190	427	1,634
40	155	135	423	31.3	301	436	1,232
1	<sup>9</sup> ..	206	629	40.8	278	642	2,387
..	..	..	..	..	..	..	..
33	20	291	384	33.7	358	447	1,388
58	14	197	376	29.8	95	334	866
61	<sup>9</sup> ..	1,020	1,045	21.8	316	51	728
..	..	..	..	..	..	..	..
14	450	475	949	33.1	401	688	1,798
13	739	323	1,273	30.4	339	839	1,824
45	3	317	334	42.0	386	486	1,147
..	..	..	..	..	..	..	..
55	27	137	369	33.0	308	219	987
4	40	157	243	51.5	84	632	2,134
52	592	625	1,301	23.3	188	435	1,030
46	<sup>9</sup> ..	288	623	28.4	325	88	1,144
43	390	1,257	1,697	25.2	258	486	1,207
18	114	171	641	48.2	286	731	1,710
63	22	88	392	24.5	256	112	679

**לוח 5א: הרשויות המקומיות הערביות בישראל לפי נתוני ההוצאות בביצוע התקציב<sup>1</sup>  
(בסדר אלפביתי) (אלפי ש"ח): 2009**

שם רשות מקומית	אזור <sup>2</sup>	מעמד מוניציפלי	אשכול חברתי-כלכלי <sup>3</sup>	סך הכול <sup>4</sup>	שכר ומשכורת	
					סך הכול	אחוז הוצאות על שכר ומשכורת מההוצאות בתקציב הרגיל
<b>סך כל הרשויות הערביות</b>				<b>3,448,172</b>	<b>1,280,077</b>	<b>37.1</b>
אבו-סנאן	גליל	מועצה מקומית	3	58,031	22,198	38.3
אום אל-פחם	משולש	עירייה	2	162,979	69,415	42.6
אכסאל	גליל	מועצה מקומית	3	39,322	18,056	45.9
אעבלין	גליל	מועצה מקומית	3	43,460	14,809	34.1
באקה-ג'ת <sup>3</sup>	משולש	עירייה	4	145,535	55,644	38.0
בעינה-נג'ידאת	גליל	מועצה מקומית	2	36,055	14,586	40.5
ביר אל-מכסור	גליל	מועצה מקומית	2	33,207	13,856	41.7
בית ג'ן	גליל	מועצה מקומית	3	60,673	21,206	35.0
בסמ"ה	משולש	מועצה מקומית	2	28,688	9,025	31.5
בסמת טבעון	גליל	מועצה מקומית	3	32,762	10,723	32.7
בענה	גליל	מועצה מקומית	..	..	..	..
ג'דידה-מכר	גליל	מועצה מקומית	2	70,340	31,883	45.3
ג'ולס	גליל	מועצה מקומית	4	51,428	10,053	19.5
גלג'וליה	משולש	מועצה מקומית	3	33,775	15,581	46.1
ג'טר א-זרקא	גליל	מועצה מקומית	2	56,921	19,272	33.9
ג'ש	גליל	מועצה מקומית	5	13,077	5,799	44.3
דאלית אל-כרמל	גליל	מועצה מקומית	4	..	..	..
דבורייה	גליל	מועצה מקומית	3	50,198	15,751	31.4
דייר אל-אסד	גליל	מועצה מקומית	..	..	..	..
דיר חנא	גליל	מועצה מקומית	2	39,539	15,302	38.7
זמר	משולש	מועצה מקומית	4	22,757	7,087	31.1
זרזיר	גליל	מועצה מקומית	2	28,366	6,536	23.0
חורה	נגב	מועצה מקומית	1	57,318	13,864	..
חורפיש	גליל	עירייה	4	36,844	13,318	36.1
טובא-זנגרייה	גליל	עירייה	2	47,893	11,309	23.6
טורעאן	גליל	עירייה	3	56,607	15,522	27.4
טייבה	משולש	מועצה מקומית	3	..	..	..
טירה	משולש	מועצה מקומית	4	75,403	20,328	27.0
טמרה	גליל	מועצה מקומית	3	121,459	56,286	46.3
יאנוח-ג'ת	גליל	מועצה מקומית	3	32,750	13,947	42.6
יפיע (יאפת אל-נאסרה)	גליל	מועצה מקומית	3	52,476	24,578	46.8
ירכא	נגב	מועצה מקומית	3	68,062	16,261	23.9
כאבול	גליל	מועצה מקומית	3	43,733	18,277	41.8
כאוכב אבו-אל-היג'א	גליל	מועצה מקומית	3	14,290	5,658	39.6
כסיפה	נגב	מועצה מקומית	1	37,931	14,961	39.4
כסרא-סמיע	גליל	מועצה מקומית	3	33,769	14,265	42.2

הוצאות בתקציב הבלתי רגיל <sup>2</sup>		הוצאות בתקציב הרגיל <sup>2</sup>				
עבודות פיתוח	סך הכול <sup>5</sup>	הוצאות כלליות, השתתפויות והעברות	העברות והוצאות חד-פעמיות (כולל כיסוי גירעון)	פירעון מלוות והוצאות מימון	פעולות	
					אחוז הוצאות על פעולות מההוצאות בתקציב הרגיל	סך הכול
452,585	607,971	880,809	-989	261,437	22.5	775,084
6,537	11,097	12,989	183	4,275	21.0	12,213
12,457	14,132	40,267	-68	9,636	26.5	43,175
4,167	6,569	7,588	-14	2,288	23.8	9,356
3,440	7,262	10,724	-66	7,099	14.4	6,275
18532	33470	42195	-77	10096	20.9	30410
8,793	10,014	12,335	-72	3,195	13.6	4,887
3,976	5,418	7,706	-48	2,704	23.0	7,636
5,587	5,742	9,851	-33	8,625	20.4	12,399
5,902	8,478	6,102	-45	2,201	37.5	10,754
2,395	4,433	2,774	-44	3,586	34.2	11,193
..	..	..	..	..	..	..
9,524	10,418	19,113	-78	3,136	21.5	15,151
461	461	7,036	6	3,667	12.5	6,436
8,298	8,606	9,718	-59	1,412	18.4	6,207
5,926	9,055	14,373	-23	4,134	31.9	18,173
620	699	2,748	90	323	30.3	3,960
..	..	..	..	..	..	..
3,601	3,601	13,208	-35	3,681	8.9	4,476
..	..	..	..	..	..	..
3,543	7,025	10,998	-90	4,338	21.8	8,611
6,847	7,684	6,131	-63	1,080	28.0	6,371
3,043	6,258	13,614	-99	3,493	16.5	4,683
23,382	23,624	13,293	74	1,427	..	26,981
4,289	8,160	8,983	91	3,196	14.2	5,234
3,013	5,365	8,346	39	4,022	10.2	4,881
1,436	4,916	10,689	146	5,187	13.2	7,459
..	..	..	..	..	..	..
7,443	7,637	24,431	-23	7,107	23.4	17,673
18,741	20,737	29,424	-13	10,293	17.8	21,636
2,971	3,960	10,233	-51	3,066	11.0	3,595
8,558	9,735	19,512	-93	1,321	13.2	6,939
7,489	12,684	15,534	-66	9,774	29.9	20,368
8,831	10,331	11,757	-65	3,921	18.5	8,079
289	289	2,579	46	938	26.5	3,790
12,438	16,586	5,238	-7	2,368	36.5	13,831
4,224	4,433	6,852	..	3,560	25.0	8,458

**לוח 5א: הרשויות המקומיות הערביות בישראל לפי נתוני ההוצאות בביצוע התקציב<sup>1</sup>  
(בסדר אלפביתי) (אלפי ש"ח): 2009 (המשך)**

שם רשות מקומית	אזור <sup>2</sup>	מעמד מוניציפלי	אשכול חברתי-כלכלי <sup>3</sup>	שכר ומשכורת		
				סך הכול <sup>4</sup>	סך הכול	
				אחוז הוצאות על שכר ומשכורת מההוצאות הרגיל בתקציב הרגיל		
כעבייה-טבאש-ח'ג'אג'רה	גליל	מועצה מקומית	2	16,322	4,629	28.4
כפר ברא	משולש	מועצה מקומית	3	14,622	5,340	36.5
כפר יאסיף	גליל	מועצה מקומית	4	41,559	17,461	42.0
כפר כנא	גליל	מועצה מקומית	2	76,342	22,639	29.7
כפר מנדא	נגב	מועצה מקומית	2	78,580	30,110	38.3
כפר קאסם	משולש	עירייה	3	79,497	30,436	38.3
כפר קרט	משולש	מועצה מקומית	4	57,119	23,982	42.0
לקיה	נגב	מועצה מקומית	1	29,853	8,916	29.9
מג'ד אל-כרום	גליל	מועצה מקומית	2	..	..	..
מג'ר	גליל	מועצה מקומית	3	96,472	40,485	42.0
מזרעה	גליל	מועצה מקומית	3	16,008	5,197	32.5
מעיליא	גליל	מועצה מקומית	6	15,754	5,778	36.7
מעלה עירון <sup>3</sup> (טלעת עארה)	גליל	מועצה מקומית	2	52,114	16,715	32.1
משהד	גליל	מועצה מקומית	2	30,124	8,949	29.7
נחף	גליל	מועצה מקומית	2	50,553	19,648	38.9
נצרת	גליל	עירייה	4	232,277	96,875	41.7
סאג'ור	גליל	מועצה מקומית	3	20,084	5,695	28.4
סח'נין	גליל	עירייה	2	..	..	..
עילבון	גליל	מועצה מקומית	4	21,005	7,467	35.5
עילוט	גליל	מועצה מקומית	2	36,410	9,989	27.4
עין מאהל	גליל	מועצה מקומית	2	42,965	18,984	44.2
עיר כרמל	גליל	מועצה מקומית	3	10,030	3,320	33.1
עספיא	גליל	מועצה מקומית	..	..	..	..
עראבה	גליל	מועצה מקומית	2	90,183	37,234	41.3
ערערה <sup>3</sup>	משולש	מועצה מקומית	3	64,357	27,914	43.4
ערערה בנגב	נגב	מועצה מקומית	1	40,308	13,855	34.4
פורידיס	גליל	מועצה מקומית	3	..	..	..
פסוטה	גליל	מועצה מקומית	5	15,715	6,635	42.2
פקיעין (בוקיעה)	גליל	מועצה מקומית	4	35,027	14,825	42.3
קלנסווה	משולש	עירייה	2	53,015	14,103	26.6
ראמה	גליל	מועצה מקומית	4	..	..	..
רהט	נגב	עירייה	1	162,976	60,475	37.1
רינה	גליל	מועצה מקומית	3	64,223	20,705	32.2
שבלי-אום אל-גנם	גליל	מועצה מקומית	3	24,188	11,145	46.1
שגב-שלום	נגב	מועצה מקומית	1	30,670	13,839	45.1
שעב	גליל	מועצה מקומית	2	28,289	9,812	34.7
שפרעם (שפאעמר)	גליל	עירייה	3	126,432	52,730	41.7
תל שבע (תל אל-סבע)	נגב	מועצה מקומית	1	43,220	13,099	30.3

1 המקרים שבהם הנתונים בלוח אינם ידועים או שאינם ניתנים לפרסום סומנו ב- "..."

2 ראו הגדרה במבוא לפרק הנתונים על אשכול חברתי-כלכלי מתייחסים לשנת 2006.

3 לגבי רשימת היישובים הכלולה ברשויות מקומיות אלה ראו הערות 4, 5, 7 בלוח 5א בפרק "דמוגרפיה".

4 סך כל ההוצאות בתקציב הרגיל שווה לסיכום של ההוצאות על שכר ומשכורת, פעולות, פירעון מלוות לרבות הוצאות מיומן, העברות והוצאות חד-פעמיות והוצאות כלליות, השתתפויות והעברות.

5 סך כל ההוצאות בתקציב הבלתי רגיל שווה לסיכום של ההוצאות על עבודות פיתוח, העברת מלוות והוצאות אחרות. שני רכיבי ההוצאות האחרונים אינם מופיעים בלוח.

6 נתונים שאין להם משמעות סטטיסטית בכלל מבנה הלוח.

הוצאות בתקציב הבלתי רגיל <sup>2</sup>		הוצאות בתקציב הרגיל <sup>2</sup>				
עבודות פיתוח	סך הכול <sup>5</sup>	הוצאות כלליות, השתתפויות והעברות	העברות והוצאות חד-פעמיות וכולל כיסוי גירעון	פירעון מלוות והוצאות מימון	פעולות	
					אחוז הוצאות על פעולות מההוצאות בתקציב הרגיל	סך הכול
6,259	8,819	5,941	-3	2,079	17.9	2,927
1,390	3,217	3,998	-97	1,266	27.3	3,987
3,110	6,135	9,747	-45	5,666	20.7	8,609
10,915	17,397	24,286	-56	6,653	15.7	11,960
10,402	15,420	18,347	-28	3,664	19.0	14,932
15,318	20,510	22,519	-93	7,078	24.4	19,376
6,872	11,150	13,090	69	3,760	22.9	13,059
6,364	9,861	2,089	-32	1,095	58.6	17,490
..	..	..	..	..	..	..
3,282	7,878	26,107	155	6,652	17.8	17,154
1,237	1,863	4,129	-33	1,763	25.3	4,043
996	1,633	2,917	73	1,996	19.5	3,075
17,566	18,127	11,606	-26	1,486	38.2	19,899
1,055	1,929	6,924	-90	3,404	13.1	3,952
11,950	14,994	10,102	67	3,014	25.4	12,826
45,100	58,262	71,643	-41	18,905	16.4	38,206
4,550	7,793	4,568	-90	2,735	29.4	5,897
..	..	..	..	..	..	..
1,691	1,768	4,733	-90	1,520	33.5	7,039
1,570	3,009	11,795	83	6,659	12.0	4,202
1,213	3,642	11,354	-100	3,906	20.3	8,709
636	649	3,774	..	602	21.0	2,149
..	..	..	..	..	..	..
5,447	6,513	17,572	-94	2,834	28.3	25,477
8,319	8,372	19,246	6	3,207	21.7	13,990
10,996	12,307	8,206	173	3,711	22.8	9,196
..	..	..	..	..	..	..
3,681	4,535	3,098	-91	1,772	25.7	4,038
4,327	7,523	4,806	-53	3,129	23.6	8,269
4,951	4,959	16,627	..	5,334	32.0	16,951
..	..	..	..	..	..	..
8,088	11,322	41,665	61	6,389	25.9	42,178
3,263	3,292	27,431	-8	3,368	11.2	7,185
3,051	6,082	5,374	-85	3,276	16.4	3,961
4,080	5,045	6,312	89	613	30.7	9,409
8,657	11,783	6,909	-67	3,180	24.1	6,829
18,659	22,193	31,732	..	7,210	25.4	32,062
5,061	5,543	12,673	26	1,922	30.6	13,216

לוח 6: הרשויות המקומיות הערביות בישראל לפי נתוני ההוצאות בביצוע התקציב<sup>1</sup>  
(בסדר אלפביתי) (ש"ח לנפש): 2009

שם רשות מקומית	אזור <sup>2</sup>	מעמד מוניציפלי	אשכול חברתי-כלכלי <sup>2</sup>	שכר ומשכורת		
				סך הכול <sup>4</sup>	סך הכול	
				אחוז הוצאות על שכר ומשכורת מההוצאות בתקציב הרגיל		
סך כל הרשויות הערביות				37	1,455	3,913
אבו-סנאן	גליל	מועצה מקומית	3	38	1,790	4,680
אום אל-פחם	משולש	עירייה	2	43	1,506	3,535
אכסאל	גליל	מועצה מקומית	3	46	1,492	3,250
אעבלין	גליל	מועצה מקומית	3	34	1,288	3,779
באקה-ג'ת <sup>3</sup>	משולש	עירייה	4	38	1,622	4,243
בעינה-נג'דאת	גליל	מועצה מקומית	2	40	1,823	4,507
ביר אל-מכסור	גליל	מועצה מקומית	2	42	1,823	4,369
בית ג'ן	גליל	מועצה מקומית	3	35	2,020	5,778
בסמ"ה	משולש	מועצה מקומית	2	31	1,157	3,678
בסמת טבעון	גליל	מועצה מקומית	3	33	1,577	4,818
בענה	גליל	מועצה מקומית	..	..	..	..
ג'דדה-מכר	גליל	מועצה מקומית	2	45	1,752	3,865
ג'ולס	גליל	מועצה מקומית	4	20	1,764	9,022
ג'לג'זליה	משולש	מועצה מקומית	3	46	1,833	3,974
ג'סר א-זרקא	גליל	מועצה מקומית	2	34	1,554	4,590
ג'ש	גליל	מועצה מקומית	5	44	2,000	4,509
דאלית אל-כרמל	גליל	מועצה מקומית	4	..	..	..
דבורייה	גליל	מועצה מקומית	3	31	1,750	5,578
דייר אל-אסד	גליל	מועצה מקומית	..	..	..	..
דיר חנא	גליל	מועצה מקומית	2	39	1,719	4,443
זמר	משולש	מועצה מקומית	4	31	1,243	3,992
זרזיר	גליל	מועצה מקומית	2	23	1,021	4,432
חורה	נגב	מועצה מקומית	1	..	835	3,453
חורפיש	גליל	עירייה	4	36	2,421	6,699
טובא-זנגרייה	גליל	עירייה	2	24	2,019	8,552
טורעאן	גליל	עירייה	3	27	1,304	4,757
טייבה	משולש	מועצה מקומית	3	..	..	..
טירה	משולש	מועצה מקומית	4	27	899	3,336
טמרה	גליל	מועצה מקומית	3	46	1,961	4,232
יאנוח-ג'ת	גליל	מועצה מקומית	3	43	2,491	5,848
יפיע (יאפת אל-נאסרה)	גליל	מועצה מקומית	3	47	1,490	3,180
ירכא	נגב	מועצה מקומית	3	24	1,099	4,599
כאבול	גליל	מועצה מקומית	3	42	1,510	3,614
כאוכב אבו-אל-היג'א	גליל	מועצה מקומית	3	40	2,021	5,104
כסיפה	נגב	מועצה מקומית	1	39	891	2,258
כסרא-סמיע	גליל	מועצה מקומית	3	42	1,928	4,563
כעבייה-טבאש-חג'אג'רה	גליל	מועצה מקומית	2	28	1,052	3,710

הוצאות בתקציב הבלתי רגיל <sup>2</sup>		הוצאות בתקציב הרגיל <sup>2</sup>				
עבודות פיתוח	סך הכול <sup>5</sup>	הוצאות כלליות, השתתפויות והעברות	העברות והוצאות חד-פעמיות (כולל כיסוי גירעון)	פירעון מלוות והוצאות מימון	פעולות	
					אחוז הוצאות על פעולות מההוצאות בתקציב הרגיל	סך הכול
513	688	998	-1.1	298	22.5	881
527	895	1,048	14.7	345	21.0	985
270	307	873	-1.5	209	26.0	937
344	543	627	-1.2	189	23.8	773
299	631	933	-5.8	617	14.4	546
540	976	1,230	-2.3	294	20.9	887
1,099	1,252	1,542	-9.0	399	13.6	611
523	713	1,014	-6.3	356	23.0	1,005
532	547	938	-3.1	821	20.4	1,181
757	1,087	782	-5.8	282	37.5	1,379
352	652	408	-6.4	527	34.2	1,646
..	..	..	..	..	..	..
523	572	1,050	-4.3	172	21.5	832
81	81	1,234		643	12.5	1,129
976	1,012	1,143	-6.9	166	18.4	730
478	730	1,159	-1.9	333	31.9	1,466
214	241	948	31.0	111	30.3	1,366
..	..	..	..	..	..	..
400	400	1,468	-3.9	409	8.9	497
..	..	..	..	..	..	..
398	789	1,236	-10.1	487	21.8	968
1,201	1,348	1,076	-11.1	189	28.0	1,118
475	978	2,127	-15.5	546	17.0	732
1,409	1,423	801	4.5	86	47.1	1,625
780	1,484	1,633	16.6	581	14.2	952
538	958	1,490	7.0	718	10.2	872
121	413	898	12.2	436	13.2	627
..	..	..	..	..	..	..
329	338	1,081	-1.0	314	23.4	782
653	723	1,025	-0.4	359	17.8	754
531	707	1,827	-9.2	548	11.0	642
519	590	1,183	-5.6	80	13.2	421
506	857	1,050	-4.5	660	29.9	1,376
730	854	972	-5.4	324	18.5	668
103	103	921	16.4	335	26.5	1,354
740	987	312	-0.4	141	36.5	823
571	599	926	..	481	25.0	1,143
1,423	2,004	1,350	-0.7	473	17.9	665

**לוח 6: הרשויות המקומיות הערביות בישראל לפי נתוני ההוצאות בביצוע התקציב<sup>1</sup>  
(בסדר אלפביתי) (ש"ח לנפש): 2009 (המשך)**

שם רשות מקומית	אזור <sup>2</sup>	מעמד מוניציפלי	אשכול חברתי-כלכלי <sup>1</sup>	שכר ומשכורת	
				סך הכול <sup>4</sup>	סך הכול
				אחוז הוצאות על שכר ומשכורת מההוצאות בתקציב הרגיל	
כפר ברא	משולש	מועצה מקומית	3	5,042	1,841
כפר יאסיף	גליל	מועצה מקומית	4	4,777	2,007
כפר כנא	גליל	מועצה מקומית	2	4,061	1,204
כפר מנדא	נגב	מועצה מקומית	2	4,911	1,882
כפר קאסם	משולש	עירייה	3	4,229	1,619
כפר קרע	משולש	מועצה מקומית	4	3,733	1,567
לקיה	נגב	מועצה מקומית	1	3,110	929
מג'ד אל-כרום	גליל	מועצה מקומית	2	..	..
מגאר	גליל	מועצה מקומית	3	4,848	2,034
מזרעה	גליל	מועצה מקומית	3	4,708	1,529
מעיליא	גליל	מועצה מקומית	6	5,626	2,064
מעלה עירון <sup>3</sup> (טלעת עארה)	גליל	מועצה מקומית	2	4,071	1,306
משהד	גליל	מועצה מקומית	2	4,243	1,260
נחף	גליל	מועצה מקומית	2	4,725	1,836
נצרת	גליל	עירייה	4	3,217	1,342
סאג'ור	גליל	מועצה מקומית	3	5,428	1,539
סח'נין	גליל	עירייה	2	..	..
עילבון	גליל	מועצה מקומית	4	4,376	1,556
עילוט	גליל	מועצה מקומית	2	5,277	1,448
עין מאהל	גליל	מועצה מקומית	2	3,836	1,695
עיר כרמל	גליל	מועצה מקומית	3	5,900	1,953
עספיא	גליל	מועצה מקומית	..	..	..
עראבה	גליל	מועצה מקומית	2	4,254	1,756
ערערה <sup>3</sup>	משולש	מועצה מקומית	3	2,912	1,263
ערערה בנגב	נגב	מועצה מקומית	1	3,359	1,155
פורידיס	גליל	מועצה מקומית	3	..	..
פסוטה	גליל	מועצה מקומית	5	5,419	2,288
פקיעין (בוקיעה)	גליל	מועצה מקומית	4	6,486	2,745
קלנסווה	משולש	עירייה	2	2,835	754
ראמה	גליל	מועצה מקומית	4	..	..
רהט	נגב	עירייה	1	3,152	1,170
רינה	גליל	מועצה מקומית	3	3,712	1,197
שבלי-אום אל-גנם	גליל	מועצה מקומית	3	4,838	2,229
שגב-שלום	נגב	מועצה מקומית	1	4,201	1,896
שעב	גליל	מועצה מקומית	2	4,795	1,663
שפרעם (שפאעמר)	גליל	עירייה	3	3,493	1,457
תל שבע (תל אל-סבט)	נגב	מועצה מקומית	1	2,843	862

1 המקרים שבהם הנתונים בלוח אינם ידועים או שאינם ניתנים לפרסום סומנו ב-".

2 ראו הגדרה במבוא לפרק. הנתונים על אשכול חברתי-כלכלי מתייחסים לשנת 2001.

3 לגבי רשימת היישובים הכלולה ברשויות מקומיות אלה ראו הערות 4, 5, 7 בלוח א5 בפרק "דמוגרפיה".

4 סך כל ההוצאות בתקציב הרגיל שווה לסיכום של ההוצאות על שכר ומשכורת, פעולות, פירעון מלוות לרבות הוצאות מימון העברות והוצאות חד-פעמיות והוצאות כלליות, השתתפויות והעברות.

5 סך כל ההוצאות בתקציב הבלתי רגיל שווה לסיכום של ההוצאות על עבודות פיתוח, העברת מלוות והוצאות אחרות. שני רכיבי ההוצאות האחרונים אינם מופיעים בלוח.

6 נתונים שאין להם משמעות סטטיסטית בגלל מבנה הלוח.



הוצאות בתקציב הבלתי רגיל <sup>2</sup>		הוצאות בתקציב הרגיל <sup>2</sup>				
עבודות פיתוח	סך הכול <sup>5</sup>	הוצאות כלליות, השתתפויות והעברות	העברות והוצאות חד-פעמיות (כולל כיסוי גירעון)	פירעון מלוות והוצאות מימון	פעולות	
					אחוז הוצאות על פעולות מההוצאות בתקציב הרגיל	סך הכול
479	1,109	1,379	-33.6	437	27.3	1,375
357	705	1,120	-5.1	651	20.7	990
581	925	1,292	-3.0	354	15.7	636
650	964	1,147	-1.7	229	19.0	933
815	1,091	1,198	-5.0	376	24.4	1,031
449	729	856	4.5	246	22.9	854
663	1,027	218	-3.3	114	58.6	1,822
..	..	..	..	..	..	..
165	396	1,312	7.8	334	17.8	862
364	548	1,214	-9.6	519	25.3	1,189
356	583	1,042	26.0	713	19.5	1,098
1,372	1,416	907	-2.1	116	38.2	1,555
149	272	975	-12.6	479	13.1	557
1,117	1,401	944	6.2	282	25.4	1,199
625	807	992	-0.6	262	16.4	529
1,230	2,106	1,235	-24.4	739	29.4	1,594
..	..	..	..	..	..	..
352	368	986	-18.8	317	33.5	1,466
228	436	1,709	12.1	965	11.5	609
108	325	1,014	-8.9	349	20.3	778
374	382	2,220	..	354	21.4	1,264
..	..	..	..	..	..	..
257	307	829	-4.4	134	28.3	1,202
376	379	871	6	145	21.7	633
916	1,026	684	14.4	309	22.8	766
..	..	..	..	..	..	..
1,269	1,564	1,068	-31.4	611	25.7	1,392
801	1,393	890	-9.7	579	23.6	1,531
265	265	889	..	285	32.0	906
..	..	..	..	..	..	..
156	219	806	1.2	124	25.9	816
189	190	1,586	-0.5	195	11.2	415
610	1,216	1,075	-17.0	655	16.4	792
559	691	865	12.2	84	30.7	1,289
1,467	1,997	1,171	-11.3	539	24.1	1,157
515	613	877	..	199	25.4	886
333	365	834	1.7	126	30.6	869



# פרק ו: פרופילים גיאוגרפיים, דמוגרפיים וחברתיים-כלכליים של היישובים הערביים בישראל

## מקור הנתונים

כל לוחות הנתונים בפרק זה מבוססים על נתוני מפקד האוכלוסין 2008 של הלמ"ס.<sup>1</sup> נתוני המפקד מספקים תמונת מצב על האוכלוסייה בנקודת זמן מסוימת שהיא המועד הקובע. במפקד האוכלוסין 2008 המועד הקובע היה 27 בדצמבר 2008.

## הגדרות

1. **יישוב ערבי:** מקום המאוכלס בקביעות באזרחים ערבים ומקיים את התנאים הבאים: גרים בו בקביעות ארבעים תושבים בוגרים או יותר; בעל מינהל עצמי; אינו נמצא בתחום המוניציפלי של יישוב אחר; מוכר על ידי שלטונות המדינה. לא נכללים בניתוח זה היישובים הערביים שברמת הגולן. יצויין שהלמ"ס חיברה את אוכלוסיות היישובים הבלתי מוכרים במחוז דרום לקבוצה אחת.

2. **אזור מגורים של האוכלוסייה ביישובים הערביים:** מקומות המגורים של האוכלוסייה הערבית מוינו לשלושה אזורים גיאוגרפיים: גליל, משולש ונגב. המיון נעשה לפי שלושה משתנים: שם היישוב, המחוז והנפה. בגליל נכללו היישובים הערביים שבמחוז הצפון ובנפת חיפה; במשולש נכללו היישובים הערביים שבנפת חדרה ובמחוזות תל-אביב, מרכז וירושלים; ובנגב נכללו היישובים הערביים שבמחוז הדרום.

3. **גיל חציוני:** הגיל שחצי מהאוכלוסייה מבוגרת ממנו וחצי מהאוכלוסייה צעירה ממנו.

4. **יחס תלות:** היחס בין בני 20-64 ובין בני 0-19 ו-65 ומעלה.

5. **גיל נישואים חציוני:** הגיל שחצי מאוכלוסיית בני ה-15 ומעלה שאינם רווקים מבוגרת ממנו וחצי מאוכלוסייה זו צעירה ממנו.

6. **מספר ילדים ממוצע לאישה:** ממוצע מספר ילדים שנולדו חיים לאישה, גם אם נפטרו לאחר מכן, בקרב נשים בנות 15 ומעלה.

1. פרטים על נתוני מפקד האוכלוסין ראו נתוני מפקד 2008 באתר האינטרנט של הלמ"ס: [www.cbs.gov.il](http://www.cbs.gov.il)

7. מספר שנות לימוד: סך כל שנות הלימוד שלמד אדם בבתי ספר בארץ או בחו"ל, מחושב בשנים שלמות. בחישוב לא נכללות שנות לימוד שהאדם לא סיים, שנות לימוד נוספות באותה הכיתה ושנות לימוד במסגרות שאינן נחשבות בית ספר.
8. לא למדו כלל: בני 15 ומעלה בעלי אפס שנות לימוד.
9. משתתפים בכוח העבודה האזרחי השנתי: בני 15 ומעלה המשתתפים בכוח העבודה האזרחי השבועי שהיו מועסקים ובלתי מועסקים בשבוע של המועד הקובע (27 בדצמבר 2008) ובני 15 ומעלה שאינם משתתפים בכוח העבודה האזרחי אך עבדו בשנת 2008.
10. שכיר: אדם העובד אצל מישהו אחר תמורת שכר יומי, חודשי, קבלני או כל תמורה אחרת.
11. עצמאי: אדם העובד בעסק או במשק משלו בין שהוא מעסיק שכירים ובין שאינו מעסיק שכירים.
12. משק בית: אדם או קבוצה שגרים בדירה אחת ומנהלים תקציב הוצאות משותף למזון.
13. ממוצע נפשות למשק בית: היחס בין מספר הנפשות ובין מספר משקי הבית ביישוב.
14. צפיפות דיור ממוצעת למשק בית: ממוצע היחסים בין מספר הנפשות במשקי הבית ביישוב ובין מספר החדרים בדירות.

**לוח 1: היישובים הערביים המונים עד 500 תושבים לפי מאפיינים גיאוגרפיים ודמוגרפיים  
נבחרים: סוף 2008**

יישוב (לפי סדר אלפביתי):							מאפיין
ראס אל-עין	עין חוד	סואעד (חמרייה)	ח'ואלד	דמיידה	אל-עריאן	אל-עזי	
1334	1320	942	1321	1317	1316	1339	סמל יישוב
גליל	גליל	גליל	גליל	גליל	משולש	נגב	אזור מגורים <sup>1</sup>
מועצה אזורית	מועצה אזורית	מועצה אזורית	מועצה אזורית	מועצה אזורית	מועצה אזורית	מועצה אזורית	מעמד מוניציפלי
2.9	1.1	1.3	3.5	3.7	1.8	1.4	אוכלוסייה (מאות)
44.3	43.0	43.5	40.5	37.5	45.4	44.1	אחוז בני 0-17
53.5	52.6	47.5	54.9	58.3	49.8	50.5	אחוז בני 18-64
2.2	4.4	9.0	4.6	4.2	4.7	5.4	אחוז בני 65+
41.6	42.9	45.3	42.2	40.8	43.3	36.5	אחוז זכרים בני 0-17
56.9	53.6	47.9	52.3	55.0	52.4	59.9	אחוז זכרים בני 18-64
1.5	3.6	6.8	5.5	4.2	4.3	3.6	אחוז זכרים בני 65+
46.9	43.1	41.9	38.9	34.0	48.1	49.8	אחוז נקבות בנות 0-17
50.2	51.7	47.2	57.4	61.9	46.7	43.3	אחוז נקבות בנות 18-64
2.9	5.2	10.9	3.7	4.1	5.2	6.8	אחוז נקבות בנות 65+
1,065	1,111	1,128	929	837	1,188	1,045	יחס תלות לאלף <sup>1</sup>
20	20	27	25	25	20	23	גיל חציוני <sup>1</sup>
39.5	44.7	50.4	41.5	41.3	41.3	33.9	אחוז גברים לא נשואים בני 15 ומעלה
43.2	48.7	63.7	44.4	39.4	39.6	50.8	אחוז נשים לא נשואות בנות 15 ומעלה

1 ראו הגדרה במבוא לפרק.

**לוח 2: היישובים הערביים המונים 501-1,999 תושבים לפי מאפיינים גיאוגרפיים ודמוגרפיים  
נבחרים: סוף 2008**

סמל יישוב	יישוב (לפי סדר אלפביתי):	אזור מגורים <sup>1</sup>	מעמד מוניציפלי	אוכלוסייה (אלפים)	יחס מינים	אחוז בני 17-0	אחוז בני 18-64	אחוז בני +65	אחוז זכרים בני 17-0
2024	אום אל-קוטוף	משולש	מועצה אזורית	0.9	1,250	44.5	52.8	2.7	43.8
475	דחי	גליל	מועצה אזורית	0.6	1,000	42.3	52.8	4.9	45.3
1332	חוסנייה	גליל	מועצה אזורית	0.5	1,000	43.5	53.9	2.5	42.7
993	חמאם	גליל	מועצה אזורית	1.2	1,000	43.8	52.7	3.4	45.2
497	טייבה (בעמק)	גליל	מועצה אזורית	1.5	1,000	47.5	49.4	3.1	45.3
547	טמרה (זרעאל)	גליל	מועצה אזורית	1.3	1,000	50.6	46.3	3.1	51.2
1331	כמאנה	גליל	מועצה אזורית	1.2	1,000	44.5	52.5	3.0	43.8
649	מייסר	משולש	מועצה אזורית	1.7	1,125	42.8	53.8	3.4	41.7
994	מנשית זבדה	גליל	מועצה אזורית	1.0	1,000	43.6	53.2	3.2	42.9
524	נאעורה	גליל	מועצה אזורית	1.8	1,000	44.6	52.8	2.7	44.8
523	ניין	גליל	מועצה אזורית	1.6	1,000	43.4	51.8	4.7	43.9
546	עין אל-אסד	גליל	מועצה אזורית	0.8	1,000	38.2	56.2	5.6	40.2
4502	עין קנייא	גליל	מועצה מקומית	1.7	1,125	36.8	58.8	4.4	38.5
514	עין ראפה	משולש	מועצה אזורית	0.9	1,250	46.9	48.2	4.9	46.8
1246	עראמשה	גליל	מועצה אזורית	1.3	1,000	36.2	58.0	5.8	38.2
1335	ערב אל נעים	גליל	מועצה אזורית	0.6	1,000	57.0	41.6	1.4	60.1
636	צנדלה	משולש	מועצה אזורית	1.4	1,000	41.3	53.1	5.6	43.3
990	ראס עלי	גליל	מועצה אזורית	0.5	1,000	52.3	45.7	2.0	54.7
539	רומאנה	גליל	מועצה אזורית	1.0	1,250	51.3	46.9	1.9	51.8
997	רומת הייב	גליל	מועצה אזורית	1.6	1,000	43.5	53.1	3.4	43.1

אחוז נשים לא נשואות בנות 15 ומעלה	אחוז גברים לא נשואים בני 15 ומעלה	גיל חציוני <sup>1</sup>	יחס תלות לאלק <sup>1</sup>	אחוז נקבות בנות +65	אחוז נקבות בנות 18-64	אחוז נקבות בנות 0-17	אחוז זכרים בני +65	אחוז זכרים בני 18-64
34.3	42.9	21	1,017	3.0	51.6	45.4	2.3	53.9
48.0	42.7	24	1,035	5.4	55.5	39.1	4.5	50.2
45.5	41.4	21	1,007	2.5	53.3	44.3	2.6	54.7
45.3	44.1	21	1,057	4.1	53.4	42.5	2.8	52.0
42.9	45.8	19	1,214	2.8	47.5	49.7	3.3	51.4
43.3	40.0	17	1,357	3.0	47.1	49.9	3.3	45.5
36.1	39.3	20	1,066	3.2	51.6	45.2	2.8	53.4
33.2	39.8	22	968	3.2	52.8	43.9	3.6	54.7
45.1	45.6	20	1,113	3.0	52.7	44.3	3.3	53.8
34.6	38.5	20	1,027	3.3	52.3	44.3	2.0	53.2
43.9	44.1	22	1,055	5.2	51.8	43.0	4.2	51.9
42.2	39.6	24	921	5.8	58.1	36.2	5.4	54.4
38.2	41.9	25	793	4.9	60.2	34.9	3.9	57.6
32.9	43.0	20	1,205	4.2	48.8	47.0	5.6	47.6
49.1	49.0	24	867	6.5	59.4	34.1	5.1	56.6
37.4	35.8	15	1,697	1.6	44.8	53.5	1.2	38.7
37.6	36.0	23	1,038	6.3	54.5	39.2	5.0	51.7
38.1	34.9	17	1,373	2.1	48.2	49.7	2.0	43.3
33.3	42.6	17	1,342	2.6	46.8	50.6	1.2	47.0
47.8	47.2	20	1,096	3.6	52.6	43.8	3.2	53.7

לוח 31: היישובים הערביים המונים 2,000-9,999 תושבים לפי מאפיינים גיאוגרפיים ודמוגרפיים  
נבחרים: סוף 2008

סמל יישוב	יישוב (לפי סדר אלפביתי):	אזור מגורים <sup>1</sup>	מטמד מוניציפלי	שטח היישוב <sup>2</sup> (קמ"ר)	אוכלוסייה (אלפים)	יחס מינים	צפיפות אוכלוסייה <sup>2</sup> (לקמ"ר)	אחוז בני 17-0	אחוז בני 64-18
472	אבו גוש		מועצה מקומית	5.8	1,000	3,095	39.9	55.9	
652	אבטין	גליל	מועצה אזורית	2.4	1,000	44.9	51.3		
482	בוטיינה-נוג'דאת	גליל	מועצה מקומית	7.1	1,053	1,107	46.2	51.5	
998	ביר אל-מכסור	גליל	מועצה מקומית	4.6	1,027	1,604	44.0	52.7	
1326	בסמ"ה	משולש	מועצה מקומית	4.1	1,054	1,863	49.4	47.7	
944	בסמת טבעון	גליל	מועצה מקומית	3.5	971	1,881	44.3	51.6	
485	ג'ולס	גליל	מועצה מקומית	4.0	1,037	1,393	38.3	56.7	
627	ג'לג'וליה	משולש	מועצה מקומית	2.1	1,049	3,972	48.0	48.8	
487	ג'ש (גוש חלב)	גליל	מועצה מקומית	6.9	1,000	415	33.7	56.2	
489	דבורייה	גליל	מועצה מקומית	5.5	1,047	1,606	42.0	52.8	
492	דייר חנא	גליל	מועצה מקומית	9.1	1,023	959	41.3	54.4	
1290	זמר	משולש	מועצה מקומית	8.4	1,000	669	41.5	54.4	
975	זרזיר	גליל	מועצה מקומית	4.1	1,032	1,518	44.7	52.2	
496	חורפיש	גליל	מועצה מקומית	4.2	1,000	1,277	39.7	55.6	
962	טובא-זנגרייה	גליל	מועצה מקומית	3.6	964	1,563	43.4	53.9	
1295	יאנוח-ג'ת	גליל	מועצה מקומית	13.4	1,000	416	40.9	55.5	
505	כאוכב אבו אל-היג'א	גליל	מועצה מקומית	2.6	1,077	1,063	38.1	56.7	
1296	כסרא-סמיע	גליל	מועצה מקומית	14.2	1,000	509	47.3	49.1	
978	כעביה-טבאש-חג'אג'רה	גליל	מועצה מקומית	1.7	1,048	2,569	44.4	52.1	
633	כפר ברא	משולש	מועצה מקומית	2.0	1,000	1,383	50.7	46.6	



אחוז נשים לא נשואות בנות 15 ומעלה	אחוז גברים לא נשואים בני 15 ומעלה	גיל חציוני <sup>1</sup>	יחס תלות לאֶלֶף <sup>1</sup>	אחוז נקבות בנות +65	אחוז נקבות בנות 18-64	אחוז נקבות בנות 0-17	אחוז זכרים בני +65	אחוז זכרים בני 18-64	אחוז זכרים בני 0-17	אחוז בני +65
39.9	39.7	23	920	4.4	55.9	39.7	4.0	55.9	40.0	4.2
43.4	43.7	20	1,141	4.2	51.7	44.1	3.4	50.8	45.7	3.8
39.0	42.0	19	1,128	2.7	51.8	45.5	2.0	51.2	46.8	2.3
40.8	42.3	20	1,059	3.5	53.1	43.4	3.1	52.4	44.5	3.3
37.3	41.2	18	1,301	3.0	47.7	49.3	2.7	47.8	49.5	2.9
43.9	41.6	21	1,088	4.4	51.3	44.4	3.9	51.8	44.3	4.1
38.3	39.3	24	915	5.6	57.0	37.4	4.5	56.3	39.2	5.0
38.2	41.3	19	1,231	3.4	50.1	46.6	3.1	47.5	49.3	3.2
41.7	37.5	30	881	11.7	55.9	32.3	8.4	56.4	35.2	10.1
38.5	38.7	23	1,033	5.9	53.3	40.7	4.6	52.2	43.2	5.2
35.8	37.1	22	993	4.4	54.6	41.0	4.3	54.2	41.6	4.3
39.3	42.0	22	984	4.7	53.8	41.5	3.7	54.9	41.4	4.2
40.3	42.8	20	1,083	3.2	52.1	44.7	2.9	52.3	44.7	3.1
33.0	35.3	23	931	4.9	55.2	39.8	4.5	56.0	39.6	4.7
47.9	47.7	21	1,010	3.0	53.9	43.0	2.4	53.8	43.8	2.7
36.5	37.4	22	937	4.1	55.1	40.8	3.0	56.0	41.0	3.6
40.4	43.0	24	878	5.9	56.6	37.5	4.6	56.8	38.7	5.2
37.0	36.6	19	1,229	3.8	48.3	47.9	3.4	49.9	46.7	3.6
42.8	44.5	20	1,105	3.9	52.6	43.5	3.3	51.5	45.3	3.6
36.3	40.5	17	1,341	3.0	46.2	50.7	2.3	46.9	50.8	2.7

**לוח 31: היישובים הערביים המונים 2,000-9,999 תושבים לפי מאפיינים גיאוגרפיים ודמוגרפיים  
נבחרים: סוף 2008 (המשך)**

סמל יישוב	יישוב (לפי סדר אלפביתי):	אזור מגורים <sup>1</sup>	מעמד מוניציפלי	שטח היישוב <sup>2</sup> (קמ"ר)	אוכלוסייה (אלפים)	יחס מינים	צפיפות אוכלוסייה <sup>2</sup> (לקמ"ר)	אחוז בני 17-0	אחוז בני 64-18
507	כפר יאסיף	גליל	מועצה מקומית	2.7	8.6	1,000	3,252	35.1	58.9
512	כפר מצר	גליל	מועצה אזורית		2.4	1,091		44.6	52.4
1060	לקיה	נגב	מועצה מקומית	5.7	9.2	979	1,612	60.0	38.3
635	מוקייבלה	גליל	מועצה אזורית		3.1	1,000		48.3	49.2
517	מזרעה	גליל	מועצה מקומית	0.5	3.4	1,125	7,086	35.2	58.7
518	מעיליא	גליל	מועצה מקומית	1.5	2.8	1,000	1,914	30.6	57.0
520	משהד	גליל	מועצה מקומית	7.3	6.9	1,029	944	45.1	51.5
525	סאג'ור	גליל	מועצה מקומית	3.3	3.7	1,056	1,116	41.4	55.4
526	סולם	גליל	מועצה אזורית		2.1	1,000		39.3	57.2
528	עוזייר	גליל	מועצה אזורית		2.6	1,000		51.4	46.3
530	עיילבון	גליל	מועצה מקומית	4.8	4.8	1,043	986	34.0	60.0
511	עילוט	גליל	מועצה מקומית	3.1	6.7	1,030	2,193	44.7	52.3
521	עין נקובא	משולש	מועצה אזורית		2.2	1,100		53.9	44.3
535	פסוטה	גליל	מועצה מקומית	11.3	2.9	1,071	254	31.8	59.1
536	פקיעין (בוקיעה)	גליל	מועצה מקומית	4.7	5.4	1,000	1,152	33.1	59.2
543	ראמה	גליל	מועצה מקומית	6.3	7.2	1,000	1,141	34.7	57.2
913	שבלי - אום אל-גנם	גליל	מועצה מקומית	2.9	4.9	1,000	1,679	44.4	51.7
1286	שגב-שלום	נגב	מועצה מקומית	6.0	7.0	972	1,174	57.4	40.9
658	שיח' דנון	גליל	מועצה אזורית		2.4	1,000		44.9	51.1
538	שעב	גליל	מועצה מקומית	5.4	5.8	1,000	1,069	42.6	53.9

1 ראו הגדרה במבוא לפרק.

2 הנתון של שטח היישוב וצפיפות האוכלוסייה לגבי יישובים עם מעמד מוניציפלי של מועצה אזורית היה חסר ואינו מופיע בלוח.

אחוז נשים לא נשואות בנות 15 ומעלה	אחוז גברים לא נשואים בני 15 ומעלה	גיל חציוני <sup>1</sup>	יחס תלות לאֶלֶף <sup>1</sup>	אחוז נקבות בנות +65	אחוז נקבות בנות 18-64	אחוז נקבות בנות 0-17	אחוז זכרים בני +65	אחוז זכרים בני 18-64	אחוז זכרים בני 0-17	אחוז בני +65
40.7	40.1	27	819	6.7	59.8	33.5	5.3	58.1	36.7	6.0
38.8	41.0	20	1,062	3.6	53.8	42.6	2.5	51.0	46.5	3.0
49.1	44.8	13	1,933	1.4	39.5	59.1	1.8	37.2	61.0	1.6
39.5	40.6	18	1,202	3.2	49.8	47.0	1.9	48.6	49.5	2.5
41.3	44.2	25	836	7.0	57.9	35.1	5.2	59.4	35.3	6.1
38.1	36.3	32	868	12.8	59.0	28.2	12.1	55.0	32.9	12.4
43.6	44.8	20	1,110	4.3	51.2	44.5	2.5	51.9	45.6	3.4
39.8	38.2	22	961	3.5	57.1	39.4	3.0	53.7	43.3	3.2
46.4	47.2	23	902	3.5	59.1	37.3	3.5	55.3	41.3	3.5
36.8	37.2	17	1,357	2.0	46.3	51.7	2.4	46.4	51.2	2.2
35.8	38.8	27	781	6.3	60.0	33.8	5.8	59.9	34.3	6.0
38.9	39.8	20	1,070	3.2	52.6	44.3	2.8	52.0	45.1	3.0
29.5	40.6	16	1,497	1.6	44.8	53.6	1.9	43.8	54.3	1.8
39.3	40.0	29	795	9.8	58.9	31.3	8.5	59.3	32.3	9.1
33.9	33.8	28	786	8.7	59.0	32.3	6.6	59.5	33.9	7.6
43.5	42.3	27	879	8.2	57.3	34.5	7.9	57.1	34.9	8.1
37.6	36.7	21	1,073	4.0	52.7	43.3	3.8	50.7	45.5	3.9
48.8	43.5	14	1,703	2.0	42.7	55.3	1.3	39.2	59.6	1.6
39.6	38.9	20	1,131	4.6	50.5	44.9	3.4	51.7	44.9	4.0
40.8	41.0	21	1,029	3.6	55.0	41.4	3.4	52.8	43.8	3.5

**לוח 4: היישובים הערביים המונים 10,000 תושבים ויותר לפי מאפיינים גיאוגרפיים ודמוגרפיים נבחרים: סוף 2008**

אחוז בני		צפיפות <sup>2</sup> אוכלוסייה (לקמ"ר)	יחס מינים	אוכלוסייה (אלפים)	שטח <sup>2</sup> היישוב (קמ"ר)	מעמד מוניציפלי	אזור מגורים <sup>1</sup>	יישוב (לפי סדר אלפביתי):	סמל יישוב
9-5	4-0								
11.9	10.4	1,818	1,033	12.2	6.7	מועצה מקומית	גליל	אבו סנאן	473
14.0	13.2	1,717	1,036	45.0	26.2	עירייה	משולש	אום אל-פחם	2710
13.3	13.1	1,326	1,088	11.9	9.0	מועצה מקומית	גליל	אכסאל	478
11.8	11.1	932	982	11.3	12.1	מועצה מקומית	גליל	אעבלין	529
13.2	11.8	2,093	1,024	33.6	16.1	עירייה	משולש	באקה-ג'ת <sup>3</sup>	6000
10.4	10.0	2,037	1,000	10.4	5.1	מועצה מקומית	גליל	בית ג'ן	480
12.7	10.3	2,005	1,000	18.0	9.0	מועצה מקומית	גליל	ג'דידה-מכר	1292
15.1	14.7	7,519	984	12.1	1.6	מועצה מקומית	גליל	ג'סר א-זרקא	541
18.6	19.0	1,832	1,013	16.0	8.7	מועצה מקומית	נגב	חורה	1303
19.9	20.2	972	1,034	11.7	12.1	מועצה מקומית	גליל	טורעאן	498
13.0	12.6	1,917	1,017	35.7	18.6	עירייה	משולש	טייבה	2730
12.9	12.8	1,865	1,000	22.2	11.9	עירייה	משולש	טירה	2720
11.6	10.3	958	1,036	28.1	29.3	עירייה	גליל	טמרה	8900
12.9	12.0	3,956	1,013	16.2	4.1	מועצה מקומית	גליל	יפייע	499
12.4	11.0	935	1,042	14.5	15.5	מועצה מקומית	גליל	ירכא	502
12.2	11.0	1,667	1,017	11.9	7.2	מועצה מקומית	גליל	כאבול	504
13.0	12.2	1,180	976	16.2	13.7	מועצה מקומית	נגב	כסיפה	1059
18.0	18.7	1,797	1,033	18.3	10.2	מועצה מקומית	גליל	כפר כנא	509
14.1	12.6	1,425	1,093	15.7	11.1	מועצה מקומית	גליל	כפר מנדא	510
15.1	12.9	2,097	1,044	18.4	8.8	עירייה	משולש	כפר קאסם	634
14.3	12.8	1,916	1,027	15.0	7.8	מועצה מקומית	משולש	כפר קרע	654
11.7	11.3	946	1,063	19.6	20.7	מועצה מקומית	גליל	מגאר	481
11.2	10.1	2,014	1,000	12.6	6.3	מועצה מקומית	משולש	מעלה עירון <sup>3</sup>	1327
13.9	11.8	1,723	1,019	10.5	6.1	מועצה מקומית	גליל	נחף	522
14.5	13.7	5,079	1,006	71.7	14.1	עירייה	גליל	נצרת	7300
11.4	10.1	2,549	1,074	25.1	9.8	עירייה	גליל	סח'ין	7500
12.0	12.0	2,075	1,037	10.9	5.3	מועצה מקומית	גליל	עין מאהל	532
14.7	11.2	1,583	1,040	25.6	16.2	עירייה	גליל	עיר כרמל	494
9.4	9.4	2,557	1,010	20.6	8.1	מועצה מקומית	גליל	עראבה	531
14.2	13.2	2,358	1,009	21.7	9.2	מועצה מקומית	משולש	ערעה <sup>3</sup>	637
13.4	12.5	820	966	11.5	14.1	מועצה מקומית	נגב	ערעה-בנגב	1192
18.9	20.3	3,936	1,038	10.8	2.7	מועצה מקומית	גליל	פוריידים	537
12.9	12.4	2,141	1,034	18.2	8.5	עירייה	משולש	קלנסווה	638
14.4	13.2	2,550	1,008	50.0	19.6	עירייה	נגב	רהט	1161
17.7	17.7	1,570	1,036	17.1	10.9	מועצה מקומית	גליל	רינה	542
12.3	9.7	1,704	1,013	30.2	17.7	עירייה	גליל	שגור <sup>3</sup>	516
13.7	12.8	1,812	1,017	35.7	19.7	עירייה	גליל	שפרעם	8800
12.1	10.8	1,575	986	14.6	9.3	מועצה מקומית	נגב	תל שבע	1054
19.5	19.6		962	41.8		ללא מעמד	נגב	גרים מחוץ ליישובים במחוז דרום	

1 ראו הגדרה במבוא לפרק.

2 הנתון של שטח היישוב וצפיפות האוכלוסייה לגבי יישובים ללא מעמד מוניציפלי היה חסר ואינו מופיע בלוח.

3 לגבי רשימת היישובים הכלולה ברשויות מקומיות אלה ראו הערות 4, 5, 7 בלוח 5א בפרק "דמוגרפיה".

אחוז בני		אחוז בני		אחוז בני		אחוז בני		אחוז בני		אחוז בני		אחוז בני	
79-75	74-70	69-65	64-60	59-55	54-50	49-45	44-40	39-35	34-30	29-25	24-20	19-15	14-10
0.9	1.2	1.6	2.5	3.0	4.2	5.2	5.9	6.8	8.0	8.1	8.8	10.1	10.6
0.6	0.9	1.3	1.8	2.2	3.2	4.4	6.1	7.1	7.8	7.0	7.2	10.2	12.5
0.4	0.7	1.4	1.7	2.8	3.4	4.8	5.9	6.7	8.1	7.0	7.8	10.3	12.2
0.5	1.0	1.8	2.4	3.0	4.0	5.4	6.7	7.3	8.2	7.2	7.9	9.9	11.1
0.7	1.1	1.7	2.1	2.7	3.9	5.3	6.1	7.0	7.1	7.3	8.0	9.8	11.8
1.1	1.6	1.7	1.7	2.9	4.1	5.4	6.2	6.7	8.0	7.9	9.0	11.1	10.8
0.7	1.3	1.6	1.8	2.3	3.7	5.4	7.5	8.1	7.3	7.1	7.8	9.2	12.7
0.2	0.6	0.6	1.1	1.9	2.6	3.6	4.8	6.3	7.6	8.5	9.0	10.9	12.1
0.4	0.5	1.0	1.2	1.2	1.7	2.2	3.4	4.8	5.5	6.6	8.2	10.8	14.5
0.3	0.4	0.7	1.0	1.2	1.5	2.0	3.3	4.2	5.4	6.8	7.8	10.1	15.1
0.6	1.0	1.4	1.8	2.7	3.5	4.8	6.0	6.6	7.5	7.3	7.5	10.9	12.0
0.8	1.1	1.7	2.3	2.7	3.7	5.5	6.5	7.2	7.4	6.5	7.4	9.4	11.8
1.0	1.4	1.7	2.7	3.0	4.4	5.7	6.3	7.2	7.2	6.8	7.8	10.5	11.6
0.6	1.0	1.5	1.8	2.8	3.9	5.3	6.7	6.8	7.9	7.0	7.6	10.0	11.5
0.6	1.2	1.4	2.3	2.6	3.9	5.1	6.5	7.3	7.5	7.2	8.1	10.3	11.9
0.7	1.1	1.7	1.8	2.7	3.3	5.1	6.0	6.8	7.6	8.0	8.9	10.6	11.3
0.6	0.9	1.5	1.9	2.4	3.3	5.2	6.5	7.6	8.1	6.9	7.4	10.5	11.6
0.3	0.3	0.9	1.0	1.3	1.9	2.5	3.3	4.9	6.2	6.7	7.7	11.2	14.9
0.5	0.9	1.2	1.9	2.6	3.6	4.8	5.6	6.7	7.4	6.5	8.0	10.7	12.3
0.4	0.8	1.2	1.2	1.8	2.8	3.9	5.2	5.9	7.0	7.2	8.8	12.0	13.4
0.5	0.9	1.0	1.8	2.2	3.0	4.5	6.1	6.7	7.3	7.0	7.6	11.1	12.6
0.7	1.1	1.5	2.0	2.9	4.2	5.8	6.4	7.3	6.8	7.5	7.8	10.7	11.7
0.5	1.1	1.6	1.9	2.7	3.7	5.1	6.3	6.7	7.3	8.4	9.4	11.3	12.0
0.6	0.8	1.3	1.8	2.5	3.5	4.7	6.3	7.1	8.1	7.2	7.2	9.8	13.0
0.4	0.9	1.3	1.5	2.0	2.9	4.0	5.5	6.4	7.6	7.8	8.4	11.1	11.7
1.1	1.8	2.2	2.8	3.3	4.5	5.7	6.6	6.7	7.5	6.9	7.6	9.7	11.0
0.5	1.0	1.5	1.8	2.6	3.3	4.6	6.5	7.9	8.3	8.0	7.9	10.2	11.1
0.3	1.0	1.1	1.8	2.5	3.7	5.2	6.4	7.4	7.6	6.3	7.7	10.8	11.6
0.9	1.5	1.8	2.7	4.0	5.0	6.2	6.9	7.7	8.8	7.9	8.0	9.2	9.4
0.5	0.9	1.3	1.6	2.4	3.2	4.3	5.8	6.7	7.6	7.3	7.6	10.4	12.2
0.9	1.0	1.8	2.4	2.8	3.5	5.3	6.8	7.6	7.6	6.6	6.3	9.3	11.6
0.3	0.3	0.7	0.8	1.2	1.5	2.1	2.7	5.2	6.1	6.5	7.3	11.0	14.6
0.5	1.2	1.5	2.1	2.4	3.8	5.6	6.1	6.7	7.9	7.3	8.6	9.9	10.7
0.5	0.8	1.2	1.7	2.2	3.5	4.8	5.7	6.6	7.0	7.1	7.9	10.4	12.6
0.3	0.5	0.9	1.0	1.3	1.8	2.4	3.6	5.4	6.4	6.7	8.0	11.4	14.8
0.5	1.1	1.4	1.8	2.8	4.4	5.7	6.4	7.2	7.4	6.7	8.0	11.6	12.5
0.6	1.1	1.3	1.9	2.2	3.3	4.8	5.8	6.9	7.8	7.4	7.7	10.2	12.1
0.8	1.4	1.9	2.2	2.9	4.1	5.7	6.9	7.6	7.6	7.1	7.0	9.7	11.3
0.3	0.4	0.7	1.0	1.2	1.9	2.5	3.3	4.5	5.6	6.4	7.4	11.1	14.2

**לוח 4: היישובים הערביים המונים 10,000 תושבים ויותר לפי מאפיינים גיאוגרפיים ודמוגרפיים נבחרים: סוף 2008 (המשך)**

		גיל חציוני <sup>1</sup>	יחס תלות לאִלף <sup>1</sup>	אחוז בני		מעמד מוניציפלי	אזור מגורים <sup>1</sup>	יישוב (לפי סדר אלפביתי):	סמל יישוב
34-25	24-15			85+	84-80				
39.6	95.7	24	909	0.3	0.5	מועצה מקומית	גליל	אבו סנאן	473
32.7	97.1	20	1,137	0.2	0.3	עירייה	משולש	אום אל-פחם	2710
28.1	95.5	20	1,079	0.3	0.2	מועצה מקומית	גליל	אכסאל	478
37.4	97.1	23	921	0.3	0.4	מועצה מקומית	גליל	אעבלין	529
41.1	97.3	22	1,021	0.2	0.3	עירייה	משולש	באקה-ג'ת <sup>2</sup>	6000
31.2	92.1	24	931	0.7	0.7	מועצה מקומית	גליל	בית ג'ן	480
40.5	96.9	23	956	0.1	0.3	מועצה מקומית	גליל	ג'דידה-מכר	1292
33.3	93.1	18	1,198	0.2	0.2	מועצה מקומית	גליל	ג'סר א-זרקא	541
15.3	85.1	13	2,006	0.3	0.2	מועצה מקומית	נגב	חורה	1303
30.6	98.3	20	1,094	0.1	0.1	מועצה מקומית	גליל	טורעאן	498
25.3	93.4	22	1,033	0.4	0.4	עירייה	משולש	טייבה	2730
39.1	97.3	23	963	0.1	0.4	עירייה	משולש	טירה	2720
27.4	96.8	22	1,005	0.3	0.5	עירייה	גליל	טמרה	8900
39.7	97.9	22	977	0.2	0.3	מועצה מקומית	גליל	יפיע	499
35.8	95.2	22	993	0.2	0.3	מועצה מקומית	גליל	ירכא	502
27.6	97.0	21	1,026	0.6	0.6	מועצה מקומית	גליל	כאבול	504
19.6	90.7	14	1,821	0.3	0.2	מועצה מקומית	נגב	כסיפה	1059
28.7	96.7	20	1,122	0.1	0.2	מועצה מקומית	גליל	כפר כנא	509
23.9	94.5	18	1,283	0.3	0.3	מועצה מקומית	גליל	כפר מנדא	510
31.0	96.2	19	1,161	0.3	0.2	עירייה	משולש	כפר קאסם	634
44.4	99.1	22	970	0.2	0.3	מועצה מקומית	משולש	כפר קרע	654
38.7	95.8	22	947	0.1	0.3	מועצה מקומית	גליל	מגאר	481
34.5	98.2	20	1,073	0.3	0.4	מועצה מקומית	משולש	מעלה עירון <sup>2</sup>	1327
30.7	95.8	19	1,170	0.2	0.2	מועצה מקומית	גליל	נחף	522
44.8	98.4	25	932	0.3	0.2	עירייה	גליל	נצרת	7300
40.0	98.3	22	968	0.4	0.5	עירייה	גליל	סח'נין	7500
35.9	97.7	20	1,057	0.4	0.3	מועצה מקומית	גליל	עין מאהל	532
41.9	98.4	27	748	0.4	0.3	עירייה	גליל	עיר כרמל	494
32.3	96.7	20	1,141	0.4	0.6	מועצה מקומית	גליל	עראבה	531
45.9	97.7	22	1,046	0.4	0.3	מועצה מקומית	משולש	ערעה <sup>2</sup>	637
18.6	90.1	13	1,986	0.3	0.4	מועצה מקומית	נגב	ערעה-בנגב	1192
33.4	96.0	22	981	0.2	0.2	מועצה מקומית	גליל	פורידיס	537
28.6	96.0	19	1,151	0.1	0.2	עירייה	משולש	קלנסווה	638
20.2	87.9	14	1,737	0.1	0.3	עירייה	נגב	רהט	1161
35.6	97.4	22	984	0.1	0.1	מועצה מקומית	גליל	ריינה	542
35.2	97.4	20	1,098	0.2	0.3	עירייה	גליל	שגור <sup>2</sup>	516
42.6	97.5	24	955	0.3	0.4	עירייה	גליל	שפרעם	8800
15.6	87.8	13	1,946	0.4	0.5	מועצה מקומית	נגב	תל שבע	1054
19.9	87.8	14	1,880	0.1	0.1	ללא מעמד	נגב	גרים מחוץ ליישובים במחוז דרום	

1 ראו הגדרה במבוא לפרק.

2 לגבי רשימת היישובים הכלולה ברשויות מקומיות אלה ראו הערות 4, 5, 7 בלוח 5 בפרק "דמוגרפיה".

3 חלק מהתאים נותרו ריקים בגלל חוסר מקרים.

אחוז אלמנות בנות		אחוז רווקות בנות						אחוז אלמנים בני		אחוז רווקים <sup>3</sup> בני			
65+	64-55	65+	64-55	54-45	44-35	34-25	24-15	65+	64-55	65+	64-55	54-45	44-35
46.2	17.7	4.9	6.3	8.5	13.7	20.3	76.3	8.2	1.9	5.3	0.3	2.2	4.1
53.1	18.4	1.1	7.7	8.4	11.7	14.5	75.0	7.2	0.5	0.6	0.3	1.2	4.7
46.9	15.8	6.1	8.7	11.6	9.0	11.8	72.4	8.6	0.9	0.6		0.8	2.2
52.8	13.9	9.5	9.6	15.5	16.0	19.8	79.3	10.0	0.7	1.6	1.3	3.4	6.1
49.8	14.9	4.6	6.3	8.8	9.4	11.9	76.2	8.9	1.2	0.9	0.4	1.5	4.5
45.3	7.5	6.0	9.0	13.5	14.9	22.3	74.0	5.9	1.3	0.4	1.9	1.5	4.7
55.1	18.9	1.8	6.6	8.8	12.5	16.8	81.9	8.7	0.8	2.7	2.9	2.0	5.6
52.7	23.1	2.7	5.8	9.4	11.8	25.9	81.9	14.0	5.1	0.8	0.6	2.8	4.7
37.0	19.0	6.5	8.0	17.7	18.5	19.3	69.9	3.9	1.0			1.6	5.8
48.5	11.6	3.5	6.0	9.7	9.8	15.4	77.6	12.3	2.3	0.4	0.7	0.8	2.1
44.7	15.6	9.2	13.2	14.3	13.4	11.9	63.8	8.7	1.6	0.5	1.2	2.4	6.1
48.7	18.5	10.5	14.9	16.6	11.1	12.5	78.0	6.5	0.5	2.1	1.4	2.9	6.1
48.5	19.9	2.3	3.9	10.4	13.2	10.4	70.1	7.7	0.8	0.6	0.6	1.0	3.4
52.6	14.3	5.9	6.8	11.1	12.3	16.0	78.8	7.8	2.1	1.0	0.6	1.0	6.4
49.8	15.8	3.1	7.7	5.6	12.0	16.1	72.1	10.7		2.8	1.8	1.0	5.4
53.4	22.2	1.6	6.6	10.1	13.7	12.1	70.7	5.3	1.0	2.3		1.5	1.7
41.1	18.1	9.3	7.7	10.0	21.5	26.0	77.4	5.3	0.7	1.8	3.7	3.8	6.5
48.9	13.5	4.7	5.9	7.0	9.6	12.3	77.5	7.4	0.7	0.7	1.4	1.2	3.3
42.1	12.5	1.6	5.2	4.1	7.7	9.6	69.4	5.3	0.4		0.8	0.2	2.4
47.4	16.5	3.7	7.0	7.7	9.4	10.7	73.5	8.7	0.6	0.3	0.6	1.4	4.1
44.1	14.0	4.4	10.4	8.4	8.6	20.1	87.2	6.7	0.9	0.7	0.7	1.5	6.0
45.4	14.8	4.7	8.8	7.2	9.7	19.5	76.7	8.6	1.1	0.6	1.0	1.3	4.8
48.6	15.6	1.6	5.4	9.3	8.3	14.9	82.4	9.0	0.4			0.6	3.4
50.8	14.3	0.7	4.0	13.4	15.7	17.7	74.1	7.8			0.6	0.6	1.9
48.7	19.3	9.9	11.5	12.9	13.6	19.7	81.2	8.0	1.4	3.5	4.1	3.7	8.2
49.5	15.5	1.4	4.1	7.3	11.8	11.7	74.5	4.6	0.2	0.9	0.3	1.1	3.7
48.3	13.4	1.6	6.3	7.9	12.4	17.7	83.6	5.5	0.4		0.4	1.0	2.2
42.7	15.7	4.0	8.0	7.7	9.5	17.7	82.1	7.9	0.6	1.1	1.2	3.6	8.0
46.3	14.5	4.0	7.3	11.2	13.7	14.6	75.2	6.9	0.2	1.7	0.5	1.3	3.6
42.0	15.7	6.5	13.9	17.3	15.5	20.2	84.1	4.5	1.8	0.3	1.8	2.7	8.1
37.8	21.6	7.4	14.0	20.6	25.9	29.9	75.5	3.6	1.2	1.3	10.3	3.6	11.0
39.2	13.5	2.2	5.9	11.3	13.1	18.7	72.3	6.4	1.1		0.3	2.3	4.8
47.5	18.3	5.6	12.0	13.7	13.1	9.8	66.4	6.5	1.5	0.9	0.7	1.7	5.5
41.6	19.5	6.8	9.6	15.7	19.7	21.2	72.3	6.0	0.5	0.8	0.2	1.2	4.7
48.1	14.8	3.2	7.6	9.1	12.0	18.9	80.6	14.8	0.4	0.7	0.2	0.9	4.5
49.9	18.0	3.2	6.1	12.7	16.1	19.2	75.7	6.9	0.5	0.3	0.1	1.6	4.1
47.4	14.8	8.1	9.9	12.5	14.2	18.7	80.8	10.3	0.4	2.0	0.4	3.0	9.1
46.0	28.3	8.8	8.9	11.8	14.8	18.7	73.4	5.7	1.9		2.5	1.9	3.6
42.3	19.3	10.2	18.9	26.4	30.4	30.1	74.2	8.0	1.9	9.0	4.6	6.8	13.8

**לוח 5': היישובים הערביים המונים 501-1,999 תושבים לפי מאפיינים חברתיים-כלכליים  
נבחרים: סוף 2008**

אחוז			מספר ילדים ממוצע לאישה <sup>2</sup>	גיל נישואין חציוני <sup>2</sup>		אזור מגורים <sup>2</sup>	יישוב (לפי סדר אלפביתי):	סמל יישוב
מתקשים מאוד או אינם יכולים לראות <sup>3</sup>	מתקשים מאוד או אינם יכולים לשמוע	התגוררו לפני 5 שנים ביישוב אחר		נשים	גברים			
	0.5	2.9	2.8	23	26	משולש	אום אל-קוטוף	2024
		6.2	2.9	21	27	גליל	דחי	475
1.3	2.3	5.2	2.5	21	23	גליל	חוסנייה	1332
	1.4	2.0	2.7	20	23	גליל	חמאם	993
0.8	0.9	1.6	2.7	21	26	גליל	טייבה (בעמק)	497
0.4	2.4	4.3	3.3	21	24	גליל	טמרה (יזרעאל)	547
0.8	1.6	0.9	3.2	22	26	משולש	מייסר	649
	1.5	1.6	2.8	20	24	גליל	מנשית זבדה	994
	0.6	3.7	3.1	20	26	גליל	נאעורה	524
	0.4	5.0	2.9	21	26	גליל	ניין	523
	2.7	6.7	2.2	22	25	גליל	עין אל-אסד	546
0.8	0.7	0.5	2.5	21	24	גליל	עין קנייא	4502
	4.5	2.1	3.1	20	27	משולש	עין ראפה	514
	3.0		2.6	22	29	גליל	עראמשה	1246
0.4		1.1	2.8	21	27	משולש	צנדלה	636
		1.0	3.5	20	23	גליל	ראס עלי	990
0.3	2.4	2.0	3.5	20	24	גליל	רומאנה	539
0.8	2.7	3.0	3.0	19	24	גליל	רומת הייב	997

1 תא ריק בלוח פירושו שאין מקרים עם התכונה הנבחנת.

2 ראו הגדרה במבוא לפרק.

3 הנתון התקבל בלשכה המרכזית לסטטיסטיקה ממשרד הרווחה ולא ממפקד האוכלוסין.



אחוז נשים בנות 15 ומעלה שלמדו 13 ומעלה שנות לימוד	אחוז נשים בנות 15 ומעלה שלמדו עד 12 שנות לימוד	אחוז גברים בני 15 ומעלה עם 13 ומעלה שנות לימוד	אחוז גברים בני 15 ומעלה שלמדו עד 12 שנות לימוד	בני 15 ומעלה		
				מתקשים מאוד או אינם יכולים ללכת בתוך הבית או לעלות ולרדת במדרגות	מתקשים מאוד או אינם יכולים להתלבש או להתרחץ	מתקשים מאוד או אינם יכולים לזכור או להתרכז
19.9	80.1	25.6	74.4	2.5	2.0	0.6
17.6	82.4	17.3	82.7	0.4		
13.6	86.4	10.4	89.6	9.2	4.5	4.9
15.7	84.3	8.1	91.9	2.9	2.9	3.2
16.6	83.4	23.7	76.3	1.3	1.1	2.2
11.7	88.3	22.0	78.0	0.7	0.8	0.1
21.9	78.1	32.7	67.3	2.9	2.9	1.2
11.8	88.2	2.6	97.4	1.7	0.9	0.8
9.2	90.8	10.3	89.7	3.1	0.6	0.6
5.2	94.8	9.5	90.5	1.1	0.5	
20.7	79.3	24.2	75.8	5.9		0.3
20.1	79.9	31.3	68.7	4.9		1.8
23.2	76.8	24.7	75.3			1.7
6.1	93.9	7.9	92.1	4.0	1.8	2.4
24.8	75.2	23.2	76.8	4.5	3.8	
4.2	95.8	13.0	87.0	1.8	0.6	1.0
6.9	93.1	9.1	90.9	7.0	0.6	2.6
1.3	98.7	13.2	86.8	7.7	0.9	1.8

**לוח 5: היישובים הערביים המונים 501-1,999 תושבים לפי מאפיינים חברתיים-כלכליים  
נבחרים: סוף 2008 (המשך)**

סמל יישוב	יישוב (לפי סדר אלפביתי):	אזור מגורים <sup>2</sup>	אחוז בני 15 ומעלה בעלי תואר אקדמי (ראשון, שני ומעלה)	אחוז גברים בני 15 ומעלה בעלי תעודת בגרות	אחוז גברים בני 15 ומעלה בעלי תואר אקדמי (ראשון, שני ומעלה)	אחוז נשים בנות 15 ומעלה בעלות תעודת בגרות
2024	אום אל-קוטוף	משולש	12.1	41.4	18.2	45.0
475	דחי	גליל	9.7	30.6	9.7	14.2
1332	חוסנייה	גליל	1.5	14.4	1.5	15.1
993	חמאם	גליל	2.0	9.1	1.3	19.1
497	טייבה (בעמק)	גליל	5.6	18.6	7.1	19.1
547	טמרה (יזרעאל)	גליל	7.2	15.2	8.8	20.4
649	מייסר	משולש	10.3	57.5	11.7	54.4
994	מנשית זבדה	גליל	3.1	2.4	1.6	13.5
524	נאעורה	גליל	2.2	29.0		24.2
523	ניין	גליל	4.6	20.8	5.4	21.8
546	עין אל-אסד	גליל	11.7	28.1	11.9	25.5
4502	עין קנייא	גליל	5.8	16.2	8.5	27.2
514	עין ראפה	משולש	12.1	23.3	11.4	23.5
1246	עראמשה	גליל	6.6	22.8	7.0	21.1
636	צנדלה	משולש	12.8	14.0	11.7	16.2
990	ראס עלי	גליל	8.1	7.4	13.0	7.9
539	רומאנה	גליל		2.8		2.4
997	רומת הייב	גליל		4.0		1.6

1 תא ריק בלוח פירושו שאין מקרים עם התכונה הנבחנת.

2 ראו הגדרה במבוא לפרק.

אחוז נשים בנות 15 ומעלה		אחוז גברים בני 15 ומעלה		אחוז נשים בנות 15 ומעלה שלא למדו כלל <sup>2</sup>	אחוז גברים בני 15 ומעלה שלא למדו כלל <sup>2</sup>	אחוז נשים בנות 15 ומעלה בעלות תואר אקדמי (ראשון, שני ומעלה)
עבדו בשנת 2008	בכוח העבודה האזרחי השנתי <sup>2</sup>	עבדו בשנת 2008	בכוח העבודה האזרחי השנתי <sup>2</sup>			
100.0	19.0	100.0	79.8	7.4		6.2
94.3	11.2	95.3	71.7	8.5	3.3	9.7
69.2	21.4	95.1	80.7	23.8	4.0	1.5
95.6	21.1	100.0	37.1	13.1	5.8	2.8
59.3	18.5	100.0	58.1	2.6	1.7	4.0
81.1	17.1	89.9	57.2	5.1	1.1	5.3
100.0	14.4	100.0	62.8	7.7	0.9	8.5
100.0	15.6	100.0	53.7	1.8	0.5	4.6
100.0	7.2	100.0	66.9	10.8		4.9
63.9	12.2	94.2	61.9	6.0		3.6
79.4	24.2	94.2	50.2	10.1	3.3	11.5
100.0	5.9	100.0	29.3	4.8	8.4	2.5
100.0	19.8	95.1	48.7		2.4	13.0
75.1	17.5	94.6	44.4	16.7	6.3	6.1
79.1	19.7	97.0	50.4	15.5	2.0	13.9
100.0	1.4	100.0	28.6	4.6	5.0	3.1
100.0	4.6	98.1	42.0	18.3	1.8	
100.0	2.3	100.0	41.8	33.1	19.5	

לוח 15: היישובים הערביים המונים 501-1,999 תושבים לפי מאפיינים חברתיים-  
כלכליים נבחרים: <sup>1</sup> סוף 2008 (המשך)

אחוז בני 15 ומעלה שעבדו בשנת 2008						אזור מגורים <sup>2</sup>	יישוב (לפי סדר אלפביתי):	סמל יישוב
בעלי משלח יד "עובדי פקידות, סוכנים, עובדי מכירות ועובדי שירותים"	בעלי מקצועות חופשיים וטכניים	בעלי משלח יד אקדמי	עבדו מחוץ ליישוב המגורים	עצמאים <sup>2</sup>	שכירים <sup>2</sup>			
12.4	21.5		87.0	7.1	92.9	משולש	אום אל-קוטוף	2024
	10.5	8.9	41.6	24.0	76.0	גליל	דחי	475
12.8			98.0	1.8	98.2	גליל	חוסנייה	1332
16.3			72.8	9.3	90.7	גליל	חמאם	993
	7.4		68.7	15.7	84.3	גליל	טייבה (בעמק)	497
	14.7	15.5	53.7		100.0	גליל	סמרה (זרעאל)	547
14.6	18.0		75.4	9.7	90.3	משולש	מייסר	649
			72.7	3.2	96.8	גליל	מנשית זבדה	994
			64.7	20.2	79.8	גליל	נאעורה	524
12.8			63.7	12.0	88.0	גליל	ניין	523
24.1	18.9		83.2	7.3	92.7	גליל	עין אל-אסד	546
	22.3	16.9	68.0	18.2	81.8	גליל	עין קנייא	4502
	17.3		63.3	20.3	79.7	משולש	עין ראפה	514
	18.6		85.4	2.5	97.5	גליל	עראמשה	1246
15.0			60.4	21.7	78.3	משולש	צנדלה	636
	12.8		89.0		100.0	גליל	ראס עלי	990
12.9			89.8	6.2	93.8	גליל	רומאנה	539
12.1			86.9		100.0	גליל	רומת הייב	997

1 תא ריק בלוח פירושו שאין מקרים עם התכונה הנבחנת, פרט לתאים שנוגעים למשלחי היד, שנותרו ריקים מפני שמשלח היד אינו בין שלושת משלחי היד השכיחים ביותר ביישוב המתאים. נתוני משלח היד עבור כל יישוב מוצגים רק עבור שלושת משלחי היד השכיחים ביותר.

2 ראו הגדרה במבוא לפרק.

ממוצע נפשות למשק בית <sup>2</sup>	אחוז משקי בית				משקי בית <sup>2</sup> (אלפים)			
	עם +6 נפשות במשק הבית	עם 5-4 נפשות במשק הבית	עם 3-2 נפשות במשק הבית	עם נפש אחת במשק הבית		בעלי משלח יד "עובדים בלתי- מקצועיים"	בעלי משלח יד "עובדים מקצועיים בתעשייה, בניוני ועובדים מקצועיים אחרים"	בעלי משלח יד "עובדים מקצועיים בחקלאות"
4.4	31.4	29.1	33.8	5.8	0.2		40.5	
4.7	31.2	44.0	18.3	6.5	0.1		70.4	
4.6	34.1	28.5	34.9	2.5	0.1	34.1	28.0	
3.9	25.7	29.3	31.7	13.3	0.3	20.7	30.1	
5.3	49.3	30.6	20.1		0.3		59.7	12.8
5.5	58.2	20.6	21.1		0.2		48.0	
4.2	32.1	36.5	16.4	15.1	0.4		38.9	
3.9	18.3	37.7	38.8	5.2	0.3	15.9	29.7	
4.4	28.1	43.5	19.5	8.9	0.4	9.3	55.9	12.7
4.6	37.0	34.7	22.3	5.9	0.3	6.9	68.1	
4.0	21.0	46.4	26.9	5.8	0.2		24.1	
4.6	38.6	32.4	20.0	9.0	0.4		35.9	
4.3	30.2	31.0	35.1	3.6	0.2		37.6	
4.5	37.4	27.3	20.2	15.1	0.3		44.3	12.8
3.9	18.7	34.7	40.6	6.0	0.4		32.4	21.6
3.3	21.6	19.1	35.7	23.6	0.2		34.5	
5.0	38.0	34.5	20.5	6.9	0.2		17.7	
4.9	36.5	22.0	31.6	10.0	0.3		68.5	

לוח 5: היישובים הערביים המונים 501-1,999 תושבים לפי מאפיינים חברתיים-כלכליים  
נבחרים: סוף 2008 (המשך)

אחוז משקי בית			אזור מגורים <sup>2</sup>	יישוב (לפי סדר אלפביתי):	סמל יישוב
לשימוש מכונית אחת לפחות	מנויים לאינטרנט	לשימוש מחשב אישי			
79.8	53.1	48.1	משולש	אום אל-קטוף	2024
68.1	92.2	57.1	גליל	דחי	475
67.3	49.4	24.6	גליל	חוסנייה	1332
49.3	83.4	48.0	גליל	חמאם	993
79.4	69.2	76.1	גליל	טייבה (בעמק)	497
70.0	88.5	53.6	גליל	טמרה (זרעאל)	547
84.6	48.2	53.6	משולש	מייסר	649
66.1	98.3	47.9	גליל	מנשית זבדה	994
81.6	88.8	52.7	גליל	נאעורה	524
70.2	75.3	48.4	גליל	ניין	523
56.4	88.9	65.6	גליל	עין אל-אסד	546
59.7	74.4	75.5	גליל	עין קנייא	4502
64.8	62.3	54.2	משולש	עין ראפה	514
49.7	82.3	48.5	גליל	עראמשה	1246
76.8	93.2	66.0	משולש	צנדלה	636
19.8	83.6	16.0	גליל	ראס עלי	990
37.6	61.2	36.3	גליל	רומאנה	539
42.7	32.2	43.8	גליל	רומת הייב	997

1 תא ריק בלוח פירושו שאין מקרים עם התכונה הנבחנת.  
2 ראו הגדרה במבוא לפרק.

צפיפות דיור ממוצעת למשק בית <sup>2</sup>			
	גרים בדירות בשכירות	גרים בדירות בבעלות	לשימוש שתי מכוניות ויותר
1.1		100.0	13.9
1.3	1.2	98.8	12.2
2.0	2.8	83.3	4.6
1.7		82.0	5.3
1.2		99.5	22.2
1.5	1.9	98.1	5.2
1.1		100.0	1.2
1.0		65.7	
1.2		100.0	21.3
1.3		98.0	2.1
1.1	6.1	84.9	5.5
1.4	2.8	97.2	11.1
1.3	5.6	77.2	4.0
1.4		86.6	5.3
0.8	1.9	98.1	4.3
1.0		100.0	
1.4		69.8	
1.3		80.4	2.8

**לוח 6: היישובים הערביים המונים 2,000-9,999 תושבים לפי מאפיינים חברתיים- כלכליים נבחרים: <sup>1</sup> סוף 2008**

מספר ילדים ממוצע לאישה <sup>2</sup>	התגוררו לפני 5 שנים ביישוב אחר	מתקשים מאוד או אינם יכולים לשמוע	גיל נישואין חציוני <sup>2</sup>		אזור מגורים <sup>2</sup>	יישוב (לפי סדר אלפביתי):	סמל יישוב
			נשים	גברים			
2.6	0.4	1.1	20	25	משולש	אבו גוש	472
2.9	0.3	2.2	20	26	גליל	אבטין	652
3.1	0.7	1.3	20	23	גליל	בועינה-נוג'דאת	482
2.9	0.7	0.8	19	25	גליל	ביר אל-מכסור	998
3.1	0.7	0.7	21	25	משולש	בסמ"ה	1326
2.6	0.2	0.1	20	25	גליל	בסמת טבעון	944
2.7	3.7	1.5	21	25	גליל	ג'ולס	485
3.2	4.6	3.3	19	24	משולש	ג'לג'וליה	627
2.4	1.5	3.1	21	27	גליל	ג'ש (גוש חלב)	487
2.7	2.7	0.8	20	26	גליל	דבוריה	489
2.9	3.4	2.1	20	25	גליל	דייר חנא	492
2.7	2.3	1.2	22	27	משולש	זמר	1290
3.2	7.7	0.8	20	24	גליל	זרזיר	975
2.8	2.6	4.0	20	24	גליל	חורפיש	496
2.3	1.3	0.8	21	25	גליל	טובא-זנגרייה	962
2.9	9.6	5.3	20	24	גליל	יאנוח-ג'ת	1295
2.6	2.1	0.9	21	26	גליל	כאוכב אבו אל-היג'א	505
3.5	1.2	3.3	19	22	גליל	כסרא-סמיע	1296
3.0	2.5	0.2	21	25	גליל	כעביה-טבאש-חג'אג'רה	978
3.1	1.6	1.2	20	24	משולש	כפר ברא	633
2.4	4.3	4.1	22	26	גליל	כפר יאסיף	507
2.8	2.7	1.4	20	25	גליל	כפר מצר	512
3.7	2.0	0.7	20	22	נגב	לקיה	1060
3.0	3.1	3.7	21	25	גליל	מוקייבלה	635
2.6	1.8	0.3	20	26	גליל	מזרעה	517
2.3	0.8	3.5	22	27	גליל	מעיליא	518
3.4	2.9	2.2	21	25	גליל	משהד	520
2.6	3.2	3.8	20	23	גליל	סאג'ור	525
2.8	3.7	4.8	22	26	גליל	סולם	526
3.0	0.6	1.9	21	24	גליל	עוזייר	528
2.5	5.9	2.8	21	25	גליל	עילבון	530
3.1	2.2	1.9	21	24	גליל	עילוט	511
2.3	3.1	6.1	23	28	גליל	פסוטה	535
2.6	12.6	4.0	21	25	גליל	פקיעין (בוקיעה)	536
2.4	1.4	1.4	22	28	גליל	ראמה	543
2.9	4.9	2.2	20	26	גליל	שבלי - אום אל-גנם	913
3.0	5.0	1.1	21	24	נגב	שגב-שלום	1286
2.9	3.8	2.8	19	24	גליל	שייח' דנון	658
2.8	2.4	2.1	21	24	גליל	שעב	538

1 תא ריק בלוח פירושו שאין מקרים עם התכונה הנבחרת.

2 ראו הגדרה במבוא לפרק.

3 הנתון התקבל בלשכה המרכזית לסטטיסטיקה ממשד הרווחה ולא ממפקד האוכלוסין.



אחוז גברים בני 15 ומעלה שלמדו				אחוז בני 15 ומעלה			
+16 שנים	15-13 שנים	12-9 שנים	8 עד 8 שנים	מתקשים מאוד או אינם יכולים ללכת בתוך הבית או לעלות ולרדת במדרגות	מתקשים מאוד או אינם יכולים להתלבש או להתרחץ	מתקשים מאוד או אינם יכולים לזכור או להתרכז	מתקשים מאוד או אינם יכולים לראות <sup>3</sup>
3.6	2.3	75.1	19.0	1.2	0.6	0.8	0.2
2.0	3.9	55.6	38.6	2.7	2.3	2.3	
14.0	5.4	59.5	21.1	6.1	3.4	1.7	0.5
4.5	8.3	62.3	24.8	1.8	1.2	1.8	0.3
9.4	10.0	63.6	17.0	1.7	0.7	0.8	0.1
2.1	4.6	75.5	17.8	0.9	0.6	0.4	0.3
12.9	13.9	62.1	11.2	2.7	0.9	1.1	0.1
6.1	8.9	57.4	27.5	10.8	4.4	7.4	0.1
19.4	35.9	36.9	7.9	2.7	3.2	1.5	
13.0	5.7	65.2	16.2	2.0	1.6	0.7	0.3
14.8	12.3	58.5	14.4	4.9	1.1	1.8	0.8
11.0	10.5	56.9	21.6	6.8	2.4	1.9	
2.6	6.8	68.2	22.4	2.6	0.6	0.6	0.1
13.8	17.7	59.2	9.4	5.4	0.2	2.2	0.5
4.5	9.4	72.2	13.9	2.7	2.7		0.0
9.2	15.4	66.2	9.2	5.9	2.4	3.6	0.3
12.2	7.5	62.5	17.8	1.9	1.2	0.5	0.2
6.4	7.1	64.4	22.1	3.1	1.5	1.9	0.2
6.0	7.2	63.0	23.9	1.7	1.0	0.6	
13.6	13.6	45.8	27.0	3.2	0.7	0.8	0.5
17.4	22.1	43.4	17.1	8.3	3.3	3.3	0.3
13.2	15.7	48.4	22.6	4.8	2.2	1.6	
4.0	1.9	76.5	17.6	0.5	0.2	0.3	0.6
9.5	14.7	54.8	21.0	7.5	3.9	5.2	0.1
6.5	10.7	55.5	27.3	2.9	1.9		
21.6	25.9	30.3	22.3	5.1	3.1	0.3	
6.0	10.6	62.8	20.6	8.1	3.3	6.1	0.4
5.9	20.7	70.4	3.0	4.8	1.6	1.7	0.2
10.9	9.9	53.8	25.4	10.2	4.0	5.5	0.6
14.7	6.6	53.7	25.0	7.7	0.4	1.5	
24.1	10.8	45.2	19.9	9.0	4.3	5.4	
4.2	6.1	51.5	38.1	2.2	1.2	1.7	0.1
14.5	14.0	48.5	23.0	9.0	3.9	0.7	0.3
17.2	10.5	59.4	12.9	3.5	2.0	2.2	0.9
14.5	20.9	51.9	12.7	4.1	3.2	1.6	0.4
3.4	6.7	64.2	25.7	2.2	1.1	0.8	0.8
5.5	7.3	69.2	18.0	2.7	1.9	2.5	
5.8	9.0	61.2	24.0	8.6	1.5	6.1	1.0
8.2	6.4	57.7	27.6	4.9	1.8	2.5	0.5

**לוח 6: היישובים הערביים המונים 2,000-9,999 תושבים לפי מאפיינים חברתיים-כלכליים נבחרים: סוף 2008 (המשך)**

סמל יישוב	יישוב (לפי סדר אלפביתי):	אזור מגורים <sup>2</sup>	אחוז נשים בנות 15 ומעלה שלמדו				אחוז גברים בני 15 ומעלה בעלי		
			8 עד 12 שנים	13-15 שנים	+16 שנים	תעודת בגרות	תואר ראשון	תואר אקדמי שני ומעלה	
472	אבו גוש	משולש	22.4	63.9	5.1	8.6	30.0	4.9	0.4
652	אבטין	גליל	43.8	52.7	2.2	1.2	9.3	1.2	
482	בועיינה-נוג'דאת	גליל	30.4	50.7	12.6	6.3	12.0	7.7	4.3
998	ביר אל-מכסור	גליל	36.8	49.0	8.6	5.5	18.0	5.4	1.4
1326	בסמ"ה	משולש	25.6	57.2	10.9	6.3	33.4	6.8	2.8
944	בסמת טבעון	גליל	23.8	65.3	3.7	7.2	12.5	3.0	
485	ג'ולס	גליל	35.4	45.9	10.6	8.1	36.5	12.6	3.0
627	גלג'וליה	משולש	26.6	50.1	15.2	8.1	16.7	2.5	0.4
487	ג'ש (גוש חלב)	גליל	11.8	41.2	23.5	23.5	10.2	24.3	11.0
489	דבורייה	גליל	25.9	51.0	10.3	12.8	9.8	8.9	2.4
492	דייר חנא	גליל	21.0	52.6	10.0	16.4	15.7	9.1	5.6
1290	זמר	משולש	29.7	49.0	11.4	9.9	15.7	5.2	3.0
975	זרזיר	גליל	29.1	52.4	13.0	5.5	9.3	3.1	0.5
496	חורפיש	גליל	28.5	53.2	9.1	9.3	35.7	15.3	3.2
962	טובא-זנגרייה	גליל	29.2	49.4	20.4	1.0	9.3	5.2	2.2
1295	יאנוח-ג'ת	גליל	29.9	56.6	6.4	7.2	50.5	12.9	0.9
505	כאוכב אבו אל-היג'א	גליל	26.6	48.3	11.8	13.3	14.3	6.7	4.8
1296	כסרא-סמיע	גליל	53.1	39.7	1.8	5.4	33.1	4.0	1.9
978	כעביה-טבאש-חג'אג'רה	גליל	32.0	54.2	7.0	6.9	10.8	7.0	2.5
633	כפר ברא	משולש	25.7	53.6	6.8	13.8	26.1	8.8	3.6
507	כפר יאסיף	גליל	19.9	39.4	22.8	18.0	16.5	11.1	5.6
512	כפר מצר	גליל	24.8	47.7	16.2	11.3	21.5	8.3	1.9
1060	לקיה	נגב	28.8	66.0	2.9	2.3	7.8	0.2	0.8
635	מוקייבלה	גליל	27.1	44.1	10.8	18.1	36.3	9.6	1.9
517	מזרעה	גליל	28.7	50.6	15.6	5.2	13.3	5.2	0.8
518	מעיליא	גליל	27.5	23.8	24.4	24.3	20.4	15.0	3.7
520	משהד	גליל	29.7	46.3	15.0	9.1	14.5	5.1	1.8
525	סאג'ור	גליל	30.4	44.4	22.7	2.5	14.5	16.5	2.5
526	סולם	גליל	32.7	47.5	9.3	10.5	9.5	7.0	3.5
528	עוזייר	גליל	38.4	49.5	5.3	6.7	1.7	0.6	1.7
530	עיילבון	גליל	28.3	37.7	10.6	23.4	16.4	20.1	3.6
511	עילוט	גליל	38.4	52.2	7.1	2.3	10.3	3.2	0.9
535	פסוטה	גליל	33.3	38.2	15.1	13.3	10.1	15.1	1.5
536	פקיעין (בוקיעה)	גליל	28.1	42.7	14.9	14.4	28.2	20.3	2.5
543	ראמה	גליל	20.3	38.6	23.3	17.8	28.6	10.9	2.3
913	שבלי - אום אל-גנם	גליל	28.9	54.5	10.6	6.0	20.5	3.4	
1286	שגב-שלום	נגב	43.0	38.4	12.6	6.1	26.7	3.0	
658	שיח' דנון	גליל	31.5	54.0	9.0	5.4	18.8	3.3	1.5
538	שעב	גליל	34.0	50.4	9.2	6.3	16.9	6.2	2.6

1 תא ריק בלוח פירושו שאין מקרים עם התכונה הנבחנת.

2 ראו הגדרה במבוא לפרק.

אחוז נשים בנות 15 ומעלה		אחוז גברים בני 15 ומעלה		אחוז נשים בנות 15 ומעלה שלא למדו כלל <sup>2</sup>	אחוז גברים בני 15 ומעלה שלא למדו כלל <sup>2</sup>	אחוז נשים בנות 15 ומעלה בעלות		
עבדו בשנת 2008	בכוח העבודה האזרחי השנתי <sup>2</sup>	עבדו בשנת 2008	בכוח העבודה האזרחי השנתי <sup>2</sup>			תואר אקדמי שני ומעלה	תואר אקדמי ראשון	תעודת בגרות
100.0	5.5	97.0	51.6		0.5	0.8	10.2	23.4
61.8	23.1	98.7	57.6	11.9	8.8		2.0	20.9
100.0	12.5	100.0	56.3	9.3	2.1	0.5	3.1	16.2
96.2	9.4	100.0	51.1	12.5	4.1	0.1	3.8	17.4
100.0	9.4	100.0	58.7	5.4	1.8	0.3	7.4	34.1
100.0	17.6	100.0	59.1	11.1	2.2	1.4	3.6	16.5
92.8	36.2	98.2	53.9	4.0	0.3	0.6	10.5	26.7
97.2	33.8	97.6	64.8	7.5	7.0	1.2	6.6	17.5
100.0	37.1	100.0	49.8			5.7	24.9	15.4
96.0	15.5	90.8	43.1	9.2	2.8	2.3	5.5	14.6
92.1	23.2	99.0	61.9	4.7	1.2	2.2	16.4	19.2
98.8	25.9	98.5	72.9	8.5	1.4	0.5	6.4	26.8
92.9	16.7	100.0	45.9	11.8	5.0	1.0	3.6	18.7
98.0	26.1	98.3	55.3	5.3	0.9	0.7	7.8	27.6
100.0	18.8	100.0	51.7	5.9	2.2	0.0	6.6	13.0
92.0	24.4	100.0	54.6	9.6	2.6	1.3	7.4	32.9
98.8	26.6	99.4	62.2	12.0	1.3	0.9	11.5	13.4
71.7	17.8	92.4	57.3	12.5	3.2	0.4	2.3	16.8
96.4	8.1	99.4	52.0	4.6	2.6		8.4	11.6
100.0	19.8	95.6	63.3	3.8		1.5	13.1	20.5
89.8	49.0	96.1	63.5	4.2	1.5	2.9	14.1	20.2
89.6	24.9	97.6	78.4	8.8			10.8	20.4
89.2	7.7	98.8	36.1	16.1	5.4		0.5	16.1
100.0	22.5	100.0	64.7	4.4	1.0	1.1	20.9	27.8
86.6	17.3	90.2	61.2	15.0	4.4		4.0	17.3
96.6	44.1	93.4	64.7	9.7	3.9	3.2	18.8	13.7
94.9	15.1	98.6	62.2	8.6	2.9	0.6	4.7	18.5
98.0	24.7	100.0	38.6	3.1			12.2	12.4
100.0	15.5	100.0	58.9	5.5		1.2	10.8	15.8
100.0	7.3	100.0	37.4	10.0	2.2	0.9		2.4
96.2	41.1	94.5	56.2	19.4	10.0	2.9	21.0	12.7
100.0	11.5	99.4	61.5	10.2	1.8		3.1	24.0
70.3	46.5	90.1	66.4	10.3	1.5	1.9	9.0	
84.5	37.3	97.9	61.7	4.2	1.8	2.0	19.1	23.0
85.7	35.6	89.4	60.1	6.4	0.3	2.4	14.3	25.4
86.4	28.8	89.5	70.1	10.6	4.5	0.4	5.5	25.4
90.8	18.3	78.4	59.3	35.4	13.3		8.0	17.5
88.7	27.1	93.8	68.8	7.8	3.3		5.6	18.1
80.7	19.0	93.7	62.2	10.7	3.6	1.1	7.8	13.8

לוח 6: היישובים הערביים המונים 2,000-9,999 תושבים לפי מאפיינים חברתיים-כלכליים נבחרים: סוף 2008 (המשך)

אחוז בני 15 ומעלה				אזור מגורים <sup>2</sup>	יישוב (לפי סדר אלפביתי):	סמל יישוב
השתמשו באוטובוס ציבורי כאמצעי הגעה עיקרי למקום העבודה	עבדו בשנת 2008 מחוץ ליישוב המגורים	עבדו בשנת 2008 והם "עצמאים" <sup>2</sup>	עבדו בשנת 2008 והם "שכירים" <sup>2</sup>			
7.9	70.1	17.4	82.6	משולש	אבו גוש	472
12.2	84.1	2.6	97.4	גליל	אבטין	652
3.1	43.1	10.6	89.4	גליל	בוטיינה-נוג'דאת	482
1.5	77.0	3.7	96.3	גליל	ביר אל-מכסור	998
0.5	52.9	12.6	87.4	משולש	בסמ"ה	1326
4.7	52.0	16.1	83.9	גליל	בסמת טבעון	944
5.7	65.1	7.2	92.8	גליל	ג'ולס	485
1.3	57.3	11.3	88.7	משולש	גלג'וליה	627
6.1	62.2	18.7	81.3	גליל	ג'ש (גוש חלב)	487
0.4	43.4	14.0	86.0	גליל	דבורייה	489
4.6	60.1	14.1	85.9	גליל	דייר חנא	492
1.9	63.9	16.5	83.5	משולש	זמר	1290
1.5	71.0	8.8	91.2	גליל	זרזיר	975
3.1	52.4	9.9	90.1	גליל	חורפיש	496
	45.2	5.1	94.9	גליל	טובא-זגרייה	962
1.8	83.7	8.7	90.6	גליל	יאנוח-ג'ת	1295
3.6	74.9	11.6	88.4	גליל	כאוכב אבו אל-היג'א	505
0.5	68.9	11.5	88.5	גליל	כסרא-סמיע	1296
4.5	73.0	6.5	93.5	גליל	כעביה-טבאש-חג'אג'רה	978
1.4	66.5	17.0	83.0	משולש	כפר ברא	633
2.1	58.6	22.4	77.5	גליל	כפר יאסיף	507
	71.4	19.6	80.4	גליל	כפר מצר	512
3.6	63.5	13.9	86.1	נגב	לקיה	1060
6.9	73.4	15.3	84.7	גליל	מוקייבלה	635
5.0	77.9	11.7	88.3	גליל	מזרעה	517
2.0	45.4	26.2	73.8	גליל	מעיליא	518
6.4	69.9	14.3	85.7	גליל	משהד	520
8.1	65.6	5.7	94.3	גליל	סאג'ור	525
6.0	90.0	12.4	87.6	גליל	סולם	526
	39.6	14.0	86.0	גליל	עוזייר	528
3.6	55.7	11.2	88.6	גליל	ע'ילבון	530
1.1	40.9	11.4	88.6	גליל	עילוט	511
3.0	80.2	24.9	74.1	גליל	פסוטה	535
1.7	100.0	19.2	80.8	גליל	פקיעין (בוקיעה)	536
6.3	52.6	22.0	78.0	גליל	ראמה	543
2.4	90.7	13.3	86.7	גליל	שבלי - אום אל-גנם	913
	57.8	2.0	98.0	נגב	שגב-שלום	1286
1.4	71.1	16.0	84.0	גליל	שייח' דנון	658
1.6	72.4	8.8	91.2	גליל	שעב	538

1 תא ריק בלוח פירושו שאין מקרים עם התכונה הנבחנת.

2 ראו הגדרה במבוא לפרק.

אחוז גברים בני 15 ומעלה שעבדו בשנת 2008						
בעלי משלח יד "עובדים בלתי מקצועיים"	בעלי משלח יד "עובדים מקצועיים בתעשייה, בנינוי ועובדים מקצועיים אחרים"	בעלי משלח יד "עובדים מקצועיים בחקלאות"	בעלי משלח יד "עובדי פקידות, סוכנים, עובדי מכירות ועובדי שירותים"	בעלי משלח יד "מנהלים"	בעלי מקצועות חופשיים וטכניים	בעלי משלח יד אקדמי
4.7	54.8		20.4	2.0	6.5	4.1
12.0	57.4	7.0			9.8	1.3
9.9	50.7	0.7	14.2	2.5	9.3	9.2
13.1	60.2	2.1	12.7	0.6	4.9	4.7
5.5	57.9	4.0	15.8	0.9	5.0	7.6
11.9	61.8	5.2	11.8	0.3	2.8	1.7
9.8	34.1	1.2	28.2	5.5	7.3	10.5
15.6	53.1	1.1	13.1	7.2	6.3	0.7
3.3	33.7	3.1	11.3		14.7	28.4
4.7	53.7	0.4	18.7	0.6	10.4	8.1
7.6	50.9	0.5	16.3	1.3	6.0	10.0
11.5	46.2	6.1	20.8	1.9	6.4	5.5
15.0	47.8	10.6		2.7	7.3	0.7
8.3	30.2		35.0	8.2	6.8	7.9
25.8	46.2		3.6	9.0	1.4	4.2
4.1	49.0		31.8		5.1	5.5
6.0	50.1	4.4	17.9	5.9	5.7	9.5
7.7	45.7		20.1	2.6	5.4	3.6
19.7	29.4	7.8	10.4	0.5	5.4	3.6
20.5	39.5	4.8	11.2	3.4	12.3	8.3
9.5	35.5	2.3	24.9	3.5	7.6	15.8
12.7	44.0	10.3	17.8	6.5	1.7	5.7
9.6	46.5	2.7	13.7	3.7	8.7	2.6
5.2	53.6	7.8	8.4	2.4	11.8	1.9
16.6	49.3	2.9	17.0	1.5	5.4	6.0
1.2	38.8	5.4	23.2	17.3	2.7	11.4
9.1	60.7		10.5	6.4	1.1	4.6
7.5	36.7	2.3	31.1	3.5	10.4	6.6
17.4	48.1	7.4	13.1	1.2	2.4	9.1
2.3	26.7	5.2			24.7	4.3
11.1	29.1		26.3	6.8	7.4	14.4
3.5	79.2		6.5	4.4	1.8	3.4
1.6	54.5	6.3	18.2	2.7	10.3	6.4
3.7	43.0	0.4	21.4	3.9	10.4	11.2
5.3	39.9	0.7	25.7	8.4	8.8	10.2
14.4	51.1	7.1	18.1		1.4	2.3
24.0	46.6	3.7	12.8		6.0	5.5
13.6	52.4	12.3	8.8	3.1	3.2	3.2
10.0	51.7	4.4	17.8	0.7	7.6	7.0

לוח 6: היישובים הערביים המונים 2,000–9,999 תושבים לפי מאפיינים חברתיים-

כלכליים נבחרים: <sup>1</sup> סוף 2008 (המשך)

אחוז נשים בנות 15 ומעלה שעבדו בשנת 2008					אזור מגורים <sup>2</sup>	יישוב (לפי סדר אלכפבתי):	סמל יישוב
בעלות משלח יד "עובדים מקצועיים בחקלאות"	בעלות משלח יד "עובדי פקידות, סוכנים, עובדי מכירות ועובדי שירותים"	בעלות משלח יד "מנהלים"	בעלות מקצועות חופשיים וטכניים	בעלות משלח יד אקדמי			
	65.4		26.1	8.5	משולש	אבו גוש	472
	34.7		22.8		גליל	אבטין	652
	40.7		43.7	5.9	גליל	בועיינה-נוג'ידאת	482
5.5	20.8		58.2	3.6	גליל	ביר אל-מכסור	998
	30.1		64.5	5.4	משולש	בסמ"ה	1326
	48.2		36.8	1.6	גליל	בסמת טבעון	944
	33.8	1.1	17.7	6.5	גליל	ג'ולס	485
	31.2		21.6	5.2	משולש	ג'לזליה	627
	11.1	3.6	58.6	12.7	גליל	ג'ש (גוש חלב)	487
	21.8		55.0	17.3	גליל	דבורייה	489
	26.6		44.8	15.9	גליל	דייר חנא	492
3.9	33.7	1.9	25.5	6.8	משולש	זמר	1290
3.0	36.7		28.9	8.3	גליל	זרזיר	975
	27.2		33.6	8.7	גליל	חורפיש	496
	28.0		33.8	10.3	גליל	טובא-זנגרייה	962
	45.8		23.0	2.2	גליל	יאנוח-ג'ת	1295
4.7	36.5	1.3	28.3	13.0	גליל	כאוכב אבו אל-היג'א	505
	34.2		46.6	2.5	גליל	כסרא-סמיט	1296
5.1	8.0		59.1		גליל	כעביה-טבאש-חג'אג'רה	978
	20.0		50.3	29.7	משולש	כפר ברא	633
0.3	45.3	0.9	27.7	15.4	גליל	כפר יאסיף	507
	39.1		47.9		גליל	כפר מצר	512
			73.2		נגב	לקיה	1060
	27.0		52.8	8.1	גליל	מוקייבלה	635
	48.9		24.8	2.5	גליל	מזרעה	517
	55.2	2.3	15.3	23.5	גליל	מעיליא	518
	30.1	4.7	42.1	10.6	גליל	משהד	520
	56.6	2.9	18.7	5.5	גליל	סאג'ור	525
	42.4		35.6	3.4	גליל	סולם	526
			71.1		גליל	עוזייר	528
	34.2	2.7	29.5	17.9	גליל	עיילבון	530
7.6	43.0		32.1	9.4	גליל	עילוט	511
	37.1		16.6	10.9	גליל	פסוטה	535
	25.4	1.0	36.3	21.5	גליל	פקיעין (בוקייעה)	536
0.5	43.3	2.1	33.1	14.6	גליל	ראמה	543
3.4	28.5		20.6	5.1	גליל	שבלי - אום אל-גנם	913
4.7	27.3		28.9	20.2	נגב	שבג-שלום	1286
	36.5		20.2	7.4	גליל	שייח' דנון	658
	21.1	3.8	42.5	16.6	גליל	שעב	538

1 תא ריק בלוח פירושו שאין מקרים עם התכונה הנבחרת, פרט לתאים שנוגעים למשקי הבית ביישובים בנגב, שנתרו ריקים בגלל חוסר אמינות בנתונים.

2 ראו הגדרה במבוא לפרק.

ממוצע נפשות למשק בית <sup>2</sup>	אחוז משקי בית						משקי בית <sup>2</sup> (אלפים)	בעלות משלח יד "עובדים בלתי מקצועיים"	בעלות משלח יד "עובדים מקצועיים בתעשייה, בנייה ועובדים מקצועיים אחרים"
	עם +6 נפשות במשק הבית	עם 3 - 5 נפשות במשק הבית	עם 2 נפשות במשק הבית	עם נפש אחת במשק הבית	עם בני +65	עם ילדים עד גיל 17			
4.1	26.0	48.2	18.7	7.1	10.9	63.2	1.4		
4.3	31.0	48.3	8.0	12.6	7.8	68.6	0.5	25.8	9.4
4.6	32.3	50.3	12.9	4.5	7.8	76.4	1.7	4.1	5.6
4.1	30.4	39.3	15.6	14.7	11.7	65.1	1.8	4.6	7.5
4.8	39.7	38.5	12.1	9.6	11.2	68.9	1.6		
3.8	24.6	41.3	15.7	18.4	10.7	59.1	1.8	12.0	
4.5	26.5	59.3	13.3	0.9	14.8	70.4	1.2	4.9	34.4
5.2	43.2	45.6	10.8	0.4	12.1	78.3	1.7	31.8	8.6
3.5	18.2	42.3	18.6	20.8	17.1	52.3	0.8	13.9	
4.3	25.8	56.6	13.7	3.8	11.8	67.3	2.1	1.6	
4.2	24.2	56.8	14.9	4.1	11.2	69.0	2.1	11.3	1.3
4.2	28.3	46.6	14.2	10.8	10.7	61.6	1.3	13.9	3.8
4.5	29.8	49.1	12.5	8.6	12.2	70.0	1.4	15.7	7.5
4.4	26.3	57.0	14.5	2.3	14.6	72.4	1.2	13.4	15.0
								20.6	7.2
4.3	28.7	48.4	14.8	8.1	12.7	64.8	1.3	12.5	14.7
4.3	25.6	57.9	12.9	3.7	16.0	66.4	0.6	11.1	5.1
4.6	30.6	51.1	15.8	2.6	11.7	72.9	1.6	4.4	10.4
3.6	21.6	37.7	17.0	23.6	8.9	53.3	1.2		6.2
5.0	35.6	44.2	11.2	9.0	10.7	74.1	0.6		
3.9	14.2	65.8	14.1	6.0	18.8	61.6	2.2	5.4	4.9
4.6	32.4	46.0	18.7	2.9	13.0	69.1	0.5	9.3	3.8
								2.8	
4.9	39.4	41.7	11.0	7.7	13.1	77.4	0.6	5.6	6.6
3.9	17.5	55.7	17.6	9.2	16.2	60.0	0.9	14.8	9.1
3.7	13.0	59.9	17.0	10.1	33.6	50.5	0.8	1.6	2.0
4.6	39.4	37.0	11.4	12.1	11.7	68.4	1.5	4.0	8.5
4.4	26.0	53.8	15.8	4.4	8.2	70.4	0.8	6.8	9.6
3.9	23.9	42.9	16.1	17.1	13.0	58.4	0.6	12.1	6.6
5.1	38.1	47.0	9.4	5.5	6.9	79.2	0.5		
3.7	16.5	53.8	18.9	10.7	13.5	56.0	1.3	11.1	4.6
3.7	26.2	33.6	17.8	22.4	7.6	54.9	1.8	7.9	
3.7	19.2	47.6	21.7	11.5	29.0	48.5	0.8	24.4	10.9
3.9	14.1	64.3	19.5	2.0	16.7	59.7	1.4	6.6	9.2
3.8	18.6	52.6	17.8	11.0	23.0	56.1	1.9	4.2	2.1
4.3	29.6	48.3	13.0	9.0	13.7	69.5	1.1	32.7	2.8
								18.9	
4.6	32.0	49.2	13.1	5.6	16.0	71.4	0.5	32.2	2.3
4.3	29.8	44.2	19.1	7.0	13.3	63.7	1.4	12.9	2.9

לוח 61: היישובים הערביים המונים 2,000-9,999 תושבים לפי מאפיינים חברתיים-כלכליים

נבחרים<sup>1</sup>: סוף 2008 (המשך)

אחוז משקי בית						אזור מגורים <sup>2</sup>	יישוב (לפי סדר אלפביתי):	סמל יישוב
גרים בדירות בשכירות	גרים בדירות בבבלות	לשימושם שתי מכוניות ויותר	לשימושם מכונית אחת לפחות	מנויים לאינטרנט	לשימושם מחשב אישי			
0.4	68.8	3.4	54.8	62.1	34.2	משולש	אבו גוש	472
	67.1	0.2	53.3	71.5	32.4	גליל	אבטין	652
1.1	97.1	8.7	62.0	72.9	60.8	גליל	בועיינה-נוג'ידאת	482
	95.8	1.8	59.2	72.7	49.9	גליל	ביר אל-מכסור	998
	99.4	1.9	76.2	66.0	43.2	משולש	בסמ"ה	1326
0.6	77.3	2.1	64.8	89.9	50.8	גליל	בסמת טבעון	944
1.4	89.1	12.4	80.7	73.1	74.1	גליל	ג'ולס	485
1.3	46.7	19.4	68.3	65.3	70.4	משולש	גלג'וליה	627
4.5	87.5	22.0	71.3	95.8	79.8	גליל	ג'ש (גוש חלב)	487
1.3	94.6	0.9	72.7	80.2	62.7	גליל	דבוריה	489
1.2	96.8	11.1	67.4	81.7	66.6	גליל	דייר חנא	492
1.1	92.8	25.5	77.0	64.4	63.7	משולש	זמר	1290
0.7	76.4	9.7	74.2	70.3	49.6	גליל	זרזיר	975
2.7	91.9	14.3	78.0	85.5	78.6	גליל	חורפיש	496
						גליל	טובא-זנגרייה	962
	86.5	7.7	64.4	67.9	58.8	גליל	יאנוח-ג'ת	1295
0.4	94.9	6.8	66.9	83.6	59.9	גליל	כאוכב אבו אל-היג'א	505
	91.3	5.9	64.7	70.7	58.9	גליל	כסרא-סמיע	1296
0.3	58.8	0.7	66.6	95.4	40.9	גליל	כעביה-טבאש-חג'אג'רה	978
3.8	85.3	7.2	62.7	89.2	81.6	משולש	כפר ברא	633
7.7	81.7	21.7	75.9	87.9	65.9	גליל	כפר יאסיף	507
4.3	93.7	4.7	74.4	85.4	65.8	גליל	כפר מצר	512
						נגב	לקיה	1060
0.7	34.0	7.1	69.2	71.1	59.0	גליל	מוקייבלה	635
4.9	94.0	4.4	57.6	68.8	56.2	גליל	מזרעה	517
2.1	97.9	26.9	83.6	96.0	67.2	גליל	מעיליא	518
2.0	83.1	12.8	60.2	67.7	58.2	גליל	משהד	520
	90.0		41.6	81.8	56.1	גליל	סאג'ור	525
2.0	50.5	3.1	55.4	68.4	48.2	גליל	סולם	526
0.7	80.9	1.0	53.3	32.5	31.1	גליל	עוזזיר	528
1.8	89.5	12.3	68.0	87.2	59.7	גליל	ע'ילבון	530
	99.6	0.6	60.9	81.7	41.5	גליל	עילוט	511
6.5	69.9	17.9	66.8	96.1	65.5	גליל	פסוטה	535
	92.3	14.8	79.1	86.3	75.0	גליל	פקיעין (בוקיעה)	536
5.2	94.8	18.4	62.1	93.4	62.0	גליל	ראמה	543
6.1	92.9	11.9	68.0	73.5	46.2	גליל	שבכלי - אום אל-גנם	913
						נגב	שגב-שלום	1286
2.5	73.3	14.9	68.2	63.0	65.7	גליל	שייח' דנון	658
1.3	90.2	7.0	63.3	73.6	52.3	גליל	שעב	538

1 תא ריק בלוח פירושו שאין מקרים עם התכונה הנבחרת, פרט ליישובים בנגב, שמשמעותו בהם היא חוסר אמינות בנתונים.

2 ראו הגדרה במבוא לפרק.



אחוז בני +65 שעבדו בשנת 2008	אחוז בני +65 שלמדו 13 שנות לימוד ויותר	אחוז משקי בית של בני +65 שהינם משק בית של נפש אחת	אחוז הנשים בנות +65 מתוך סך כל הנשים	אחוז הגברים בני +65 מתוך סך כל הגברים	צפיפות דיור ממוצעת למשק בית <sup>2</sup>
9.4		15.9	3.3	2.7	1.5
		41.9	3.7	2.1	1.3
		28.1	2.8	2.4	1.2
2.6		35.1	3.3	3.1	1.2
	3.8	32.1	2.7	2.9	1.2
5.8	2.3	37.0	3.6	3.4	1.1
2.7	1.2	6.2	5.3	4.6	1.3
		3.6	3.2	3.0	1.4
6.7	6.7		5.3	7.4	0.9
		15.3	5.6	3.6	1.2
3.6	6.9	19.4	3.8	3.4	1.2
3.5		20.4	4.0	3.6	1.1
3.1		25.4	3.5	3.4	1.3
4.0	4.0	12.4	4.0	4.6	1.1
		32.4	2.2	4.7	
		34.0	3.9	3.2	1.3
6.7	3.5	12.9	5.9	4.4	1.3
6.5	12.2	17.4	3.7	3.9	1.1
	2.5	31.1	3.5	2.8	0.9
4.5		53.5	3.8	2.0	1.3
6.1	12.2	17.3	6.9	6.0	1.1
19.9		11.9	5.0	2.9	1.3
		71.0	2.1	1.7	
3.8		16.7	3.7	2.8	1.5
2.0		19.4	7.8	5.5	1.1
9.8	6.5	19.2	11.7	13.0	1.0
3.8	3.8	27.8	4.1	2.9	1.2
	14.0	43.0	3.8	1.4	1.1
9.8	8.9	22.3	3.3	4.7	1.3
		18.8	1.1	2.2	1.4
		25.6	5.0	5.3	1.1
			2.8	3.0	1.0
11.4	8.7	19.9	9.5	10.4	1.1
	19.2		8.2	6.5	1.0
4.8	11.0	27.7	7.2	7.4	1.1
5.8		33.5	3.8	4.0	1.3
		100.0	2.1	1.2	
15.0	3.7	17.5	5.4	4.9	1.4
1.4		24.7	4.1	3.3	1.3

**לוח 7: היישובים הערביים המונים 10,000 תושבים ויותר לפי מאפיינים חברתיים-כלכליים  
נבחרים<sup>1</sup>: סוף 2008**

מתקשים מאוד או אינם יכולים לראות <sup>5</sup>	מתקשים מאוד או אינם יכולים לשמוע	התגוררו לפני 5 שנים ביישוב אחר <sup>3</sup>	מספר ילדים ממוצע לאישה <sup>2</sup>	גיל נישואין חציוני <sup>2</sup>		אזור מגורים <sup>2</sup>	יישוב לפי סדר אלפביתי:	סמל יישוב
				נשים	גברים			
0.2	4.5	5.0	2.8	21	26	גליל	אבו סנאן	473
0.5	2.2	1.7	3.1	21	25	משולש	אום אל-פחם	2710
0.4	1.4	1.4	3.0	21	24	גליל	אכסאל	478
0.4	0.7	2.8	2.6	21	25	גליל	אעבלין	529
0.4	1.2	1.6	2.8	22	26	משולש	באקה-ג'ת <sup>4</sup>	6000
0.1	6.5	0.7	2.8	21	24	גליל	בית ג'ן	480
0.2	3.3	3.4	2.6	21	25	גליל	ג'דידה-מכר	1292
	1.6	1.1	3.0	20	23	גליל	ג'סר א-זרקא	541
0.1	0.4	3.1	4.2	19	22	נגב	חורה	1303
0.6	1.4	1.2	2.9	20	25	גליל	טורעאן	498
0.4	1.8	0.3	2.8	21	26	משולש	טייבה	2730
0.2	1.9	0.2	2.7	20	25	משולש	טירה	2720
0.1	0.6	1.2	2.8	20	25	גליל	טמרה	8900
0.3	1.1	4.4	2.7	21	26	גליל	יפיע	499
	10.4	0.7	3.0	20	25	גליל	ירכא	502
0.6	2.8	4.1	3.0	20	25	גליל	כאבול	504
0.2	4.1	0.2	3.5	20	23	נגב	כסיפה	1059
0.7	1.5	1.6	3.1	20	25	גליל	כפר כנא	509
0.3	1.0	0.5	3.6	19	23	גליל	כפר מנדא	510
0.8	0.6	0.8	3.0	20	24	משולש	כפר קאסם	634
0.3	1.2	2.5	2.7	23	26	משולש	כפר קרע	654
0.3	2.7	0.6	2.9	20	25	גליל	מגאר	481
0.3	0.7	3.3	3.0	21	25	משולש	מעלה עירון <sup>4</sup>	1327
0.2	1.5	1.4	3.2	20	25	גליל	נחף	522
0.4	2.2	2.6	2.6	21	27	גליל	נצרת	7300
0.7	1.1	1.3	3.0	21	25	גליל	סח'נין	7500
0.7	1.4	0.8	3.0	21	24	גליל	עין מאהל	532
0.2	3.7	2.8	2.4	20	25	גליל	עיר כרמל	494
0.3	1.6	1.6	3.1	20	25	גליל	עראבה	531
0.6	1.8	3.0	2.8	22	27	משולש	ערערה <sup>4</sup>	637
	1.2	0.2	3.0	19	21	נגב	ערערה-בנגב	1192
0.5	0.6	0.4	2.9	20	25	גליל	פוריידים	537
0.4	1.2	1.6	2.9	20	25	משולש	קלנסווה	638
0.2	1.3	0.6	3.7	20	22	נגב	רהט	1161
0.6	1.0	3.5	2.6	21	25	גליל	ריינה	542
0.5	1.8	1.1	3.1	20	25	גליל	שגור <sup>4</sup>	516
0.2	1.8	2.8	2.6	21	26	גליל	שפרעם	8800
0.2	2.6	0.1	4.1	20	22	נגב	תל שבע	1054
0.1	7.4	4.0	19	22	נגב	גרים מחוץ ליישובים במחוז דרום		

1 תא ריק בלוח פירושו שאין מקרים עם התכונה הנבחרת.

2 ראו הגדרה במבוא לפרק.

3 הנתון לגבי הגרים מחוץ ליישובים במחוז הדרום היה חסר ואינו מופיע בלוח.

4 לגבי רשימת היישובים הכלולה ברשויות מקומיות אלה ראו הערות 4, 5, 7 בלוח 5A בפרק "דמוגרפיה".

5 הנתון התקבל בלשכה המרכזית לסטטיסטיקה ממשרד הרווחה ולא ממפקד האוכלוסין.

אחוז בני 65+					אחוז בני 15 ומעלה			
מתקשים מאוד או אינם יכולים ללכת בתוך הבית או לעלות ולרדת במדרגות	מתקשים מאוד או אינם יכולים להתלבש או להתרחץ	מתקשים מאוד או אינם יכולים לזכור או להתרכז	מתקשים מאוד או אינם יכולים לראות	מתקשים מאוד או אינם יכולים לשמוע	מתקשים מאוד או אינם יכולים ללכת בתוך הבית או לעלות ולרדת במדרגות	מתקשים מאוד או אינם יכולים להתלבש או להתרחץ	מתקשים מאוד או אינם יכולים לזכור או להתרכז	
74.7	27.1	14.6	1.5	34.7	9.6	2.9	3.2	
50.0	30.0	23.6	7.2	20.3	5.5	2.8	2.9	
37.5	18.0	17.6	5.7	15.1	4.1	1.5	1.1	
20.8	6.0	3.3		6.2	1.9	0.9	0.9	
35.0	24.0	14.9	1.7	11.8	3.5	2.1	1.7	
51.8	13.7	8.9		28.2	9.3	2.2	4.2	
41.2	17.0	9.5	2.9	14.4	4.8	1.5	2.2	
62.9	29.0	19.1		19.8	4.0	1.0	0.8	
18.9	21.5	17.5	3.2	14.9	0.7	0.8	0.4	
37.7	27.5	23.1		23.2	2.4	1.9	1.3	
39.1	23.8	29.3	3.2	19.5	4.1	1.9	2.7	
45.0	26.5	6.3	1.7	16.2	6.7	3.3	2.2	
25.6	11.3	9.4	1.0	8.2	2.0	0.9	0.8	
26.8	7.1	5.4	3.9	8.3	2.5	0.7	0.8	
69.4	31.4	35.3		41.8	14.7	5.2	10.1	
46.7	20.0	18.6	3.1	29.5	5.2	1.4	1.8	
51.1	18.6	38.2		38.0	5.0	2.4	5.2	
29.6	13.7	10.9	12.7	14.1	2.5	1.3	1.1	
27.7	13.0	7.1	4.8	18.1	2.4	1.1	0.9	
47.4	12.1	10.5	3.4	15.5	3.0	1.2	0.8	
14.8	11.8	9.0	3.3	20.7	1.4	0.7	0.8	
44.7	18.2	13.7	0.8	15.7	5.3	1.7	1.9	
25.7	15.0	8.1	2.2	8.1	2.9	1.6	1.4	
33.2	8.8	11.5	4.7	12.6	4.2	1.1	1.2	
29.2	17.8	14.0	1.9	16.2	4.6	2.1	2.1	
30.7	19.7	12.3	4.8	12.2	2.7	1.4	1.4	
22.2	18.3	5.8	2.0	14.6	1.7	1.0	0.6	
45.1	13.9	9.2	0.8	17.9	7.0	1.6	2.6	
52.8	25.4	19.9	1.6	22.7	4.4	1.9	2.1	
53.4	23.5	15.6	3.6	20.0	5.7	2.3	2.1	
3.1	14.3	14.3		2.1	1.0	1.3	1.5	
8.8	7.2	2.7	1.6	1.3	1.5	1.4	0.7	
47.9	32.7	12.6		12.6	3.7	2.3	1.2	
23.9	15.8	12.1	1.7	13.9	2.1	1.1	1.4	
26.7	9.1	10.8	3.6	12.3	1.9	0.6	1.1	
50.1	21.9	16.8	4.2	20.3	4.5	1.7	2.3	
23.9	10.8	5.7	1.7	11.9	3.0	1.1	1.0	
55.3	60.1	50.8		39.0	3.8	4.1	2.5	
49.5	44.5	38.1		42.9	8.0	7.7	7.4	

**לוח 7: היישובים הערביים המונים 10,000 תושבים ויותר לפי מאפיינים חברתיים-כלכליים  
נבחרים: סוף 2008 (המשך)**

אחוז נשים בנות 15 ומעלה שלמדו				אחוז גברים בני 15 ומעלה שלמדו				אזור מגורים <sup>2</sup>	יישוב (לפי סדר אלפביתי):	סמל יישוב
+16 שנים	15-13 שנים	12-9 שנים	8 עד שנים	+16 שנים	15-13 שנים	12-9 שנים	8 עד שנים			
11.8	12.9	47.3	28.0	13.5	9.7	55.5	21.3	גליל	אבו סנאן	473
6.9	8.3	55.6	29.1	8.6	8.3	60.0	23.1	משולש	אום אל-פחם	2710
10.0	9.7	53.0	27.2	10.7	8.1	61.4	19.8	גליל	אכסאל	478
9.6	11.9	46.0	32.6	9.0	7.8	49.6	33.6	גליל	אעבלין	529
9.8	10.9	54.6	24.7	11.7	8.9	63.5	15.9	משולש	באקה-ג'ת <sup>3</sup>	6000
8.0	8.5	49.4	34.1	6.4	19.5	60.3	13.8	גליל	בית ג'ן	480
12.8	13.9	43.7	29.7	11.0	11.6	51.6	25.8	גליל	ג'דידה-מכר	1292
5.0	7.8	44.3	42.9	8.1	2.9	61.1	27.9	גליל	ג'סר א-זרקא	541
4.0	3.7	67.0	25.3	8.9	4.5	78.0	8.6	נגב	חורה	1303
5.9	17.0	53.9	23.2	8.6	15.7	59.0	16.7	גליל	טורעאן	498
9.2	12.1	53.4	25.3	12.7	8.4	61.3	17.6	משולש	טייבה	2730
10.2	9.0	55.8	25.0	8.9	6.9	63.1	21.1	משולש	טירה	2720
9.3	9.8	52.5	28.4	8.3	7.8	58.0	25.9	גליל	טמרה	8900
10.7	15.9	52.6	20.8	8.6	13.9	57.8	19.8	גליל	יפיע	499
5.7	10.5	48.9	34.9	5.8	12.0	65.4	16.8	גליל	ירכא	502
13.0	9.5	47.4	30.1	11.6	8.5	60.0	20.0	גליל	כאבול	504
8.5	12.6	47.0	31.9	15.9	10.0	57.5	16.6	נגב	כסיפה	1059
6.7	9.2	57.7	26.4	6.3	7.4	62.1	24.2	גליל	כפר כנא	509
5.6	5.2	59.9	29.2	7.8	5.1	64.0	23.1	גליל	כפר מנדא	510
12.3	9.9	54.2	23.6	11.8	7.2	64.5	16.5	משולש	כפר קאסם	634
19.8	13.8	46.6	19.8	18.6	13.5	57.2	10.8	משולש	כפר קרע	654
9.0	10.0	54.2	26.7	9.1	13.0	64.3	13.6	גליל	מגאר	481
6.0	8.2	54.7	31.1	9.7	7.7	60.1	22.5	משולש	מעלה עירון <sup>3</sup>	1327
8.7	6.9	55.5	28.9	10.2	7.9	66.5	15.4	גליל	נחף	522
12.9	14.0	53.9	19.3	12.7	11.6	59.3	16.5	גליל	נצרת	7300
13.4	10.0	51.3	25.3	14.0	10.9	56.7	18.4	גליל	סח'נין	7500
7.5	8.4	61.7	22.4	8.5	5.8	65.8	19.9	גליל	עין מאהל	532
9.4	12.5	46.0	32.0	8.2	16.7	58.2	16.9	גליל	עיר כרמל	494
13.1	12.1	48.1	26.6	15.1	8.2	53.3	23.4	גליל	עראבה	531
15.8	14.2	48.6	21.4	12.1	12.8	62.9	12.3	משולש	ערעה <sup>3</sup>	637
3.2	4.5	30.7	61.6	7.8	4.7	39.2	48.3	נגב	ערעה-בנגב	1192
7.8	5.0	54.9	32.3	5.6	4.9	63.9	25.6	גליל	פורידיס	537
4.1	8.1	61.1	26.6	4.8	7.7	72.2	15.3	משולש	קלנסווה	638
2.4	5.7	58.3	33.6	4.5	5.1	70.6	19.8	נגב	רהט	1161
7.9	14.2	58.6	19.2	6.8	12.6	63.2	17.4	גליל	ריינה	542
9.0	10.4	56.5	24.1	8.9	7.6	63.8	19.8	גליל	שגור <sup>3</sup>	516
9.6	9.1	52.3	29.0	9.3	7.5	55.9	27.2	גליל	שפרעם	8800
0.3	1.0	36.7	62.0	0.8	7.1	51.8	40.3	נגב	תל שבע	1054
0.3	0.3	24.4	75.1	1.9	2.6	55.9	39.6	נגב	גרים מחוז ליישובים במחוז דרום	

1 תא ריק בלוח פירושו שאין מקרים עם התכונה הנבחנת.

2 ראו הגדרה במבוא לפרק.

3 לגבי רשימת היישובים הכלולה ברשויות מקומיות אלה ראו הערות 4, 5, 7 בלוח א בפרק "דמוגרפיה".

אחוז נשים בנות 15 ומעלה שלא למדו כלל <sup>2</sup>	אחוז גברים בני 15 ומעלה שלא למדו כלל <sup>2</sup>	אחוז נשים בנות 15 ומעלה בעלות			אחוז גברים בני 15 ומעלה בעלי		
		תואר אקדמי שני ומעלה	תואר אקדמי ראשון	תעודת בגרות	תואר אקדמי שני ומעלה	תואר אקדמי ראשון	תעודת בגרות
7.5	1.2	1.7	9.3	21.6	3.7	8.2	17.7
9.1	1.8	0.6	4.7	19.7	1.8	6.2	12.6
11.5	3.6	0.8	8.6	21.6	1.7	8.3	15.8
5.9	5.4	1.9	9.9	21.4	5.2	6.1	19.8
12.1	3.4	0.6	5.3	27.5	1.7	6.6	24.8
13.4	0.7	0.9	7.0	22.9	0.9	10.6	22.5
7.4	1.1	1.5	9.6	19.2	3.1	7.1	14.6
12.4	5.7		6.3	16.9	1.4	6.0	18.7
16.7	4.6	0.1	4.4	14.1	1.9	6.5	30.8
10.5	0.7	0.7	13.0	29.7	2.0	15.4	14.5
7.3	3.3	0.8	6.6	13.5	3.2	7.7	13.5
10.6	1.3	1.3	7.0	20.7	3.2	5.4	16.7
9.1	2.8	1.0	7.9	24.2	1.5	6.6	21.9
4.0	1.0	1.2	12.7	22.4	1.3	8.8	17.7
7.0	0.8	0.5	7.1	24.2	2.2	5.0	20.3
10.3	3.2	1.3	10.0	25.5	2.9	7.9	28.8
14.6	7.2		11.4	20.2	3.3	14.7	19.4
3.3	0.6	0.7	4.3	15.3	1.1	5.4	7.9
7.4	2.4	0.2	4.7	20.9	2.0	6.3	21.2
9.9	1.8	1.7	8.4	30.0	4.5	6.3	32.8
8.1	2.3	2.0	12.4	21.0	5.1	11.4	19.5
5.4	1.0	0.1	7.2	29.1	2.2	7.5	29.7
7.8	1.3	0.1	5.7	18.1	1.8	6.5	16.6
5.6	0.4	0.5	5.4	21.3	2.9	7.3	17.3
3.8	1.2	1.4	13.1	23.7	2.6	10.0	19.2
12.2	1.8	1.0	7.9	18.3	2.7	9.1	19.3
7.3	1.2	0.3	7.6	32.7	2.5	6.3	30.4
6.4	1.5	1.0	7.4	25.4	2.2	7.7	28.9
8.4	2.9	1.8	11.6	15.6	3.6	10.0	13.0
8.4	1.5	1.5	13.8	25.5	2.8	10.4	24.8
52.4	42.0		2.2	8.4	0.7	6.0	6.4
2.0	0.8	1.0	10.9	34.5	1.8	5.2	35.0
12.0	3.2	0.5	3.3	10.2	0.8	4.1	8.6
21.5	10.5		1.3	8.2	0.9	2.5	7.6
3.7	1.1	0.4	8.6	18.0	1.2	6.8	10.0
9.3	2.7	0.7	7.8	21.8	1.3	8.1	17.1
5.7	1.8	1.4	10.6	21.9	2.6	7.2	17.4
60.2	33.9	0.3	0.6	4.6	0.3	0.8	11.2
49.6	19.3		0.1	1.8	0.1	2.2	5.7

**לוח 7: היישובים הערביים המונים 10,000 תושבים ויותר לפי מאפיינים חברתיים-כלכליים  
נבחרים<sup>1</sup>: סוף 2008 (המשך)**

אחוז גברים		אחוז נשים בנות 15 ומעלה		אחוז גברים בני 15 ומעלה		אזור מגורים <sup>2</sup>	יישוב (לפי סדר אלפביתי):	סמל יישוב
עבדו בשנת 2008 והם "עצמאים" <sup>2</sup>	עבדו בשנת 2008 והם "שכירים" <sup>2</sup>	עבדו בשנת 2008	בכוח העבודה האזרחי השנתי <sup>2</sup>	עבדו בשנת 2008	בכוח העבודה האזרחי השנתי <sup>2</sup>			
16.0	84.0	90.8	32.9	96.3	64.5	גליל	אבו סנאן	473
15.9	84.1	75.4	14.1	94.7	62.1	משולש	אום אל-פחם	2710
22.7	77.3	64.8	20.8	91.2	64.1	גליל	אכסאל	478
13.1	86.9	60.5	32.5	91.4	69.5	גליל	אעבלין	529
17.2	82.8	92.5	14.7	97.4	61.4	משולש	באקה-ג'ת <sup>3</sup>	6000
8.3	91.7	87.0	24.8	92.3	45.1	גליל	בית ג'ן	480
12.9	86.7	78.9	41.3	88.8	69.2	גליל	ג'דידה-מכר	1292
3.7	96.3	100.0	37.3	100.0	60.4	גליל	ג'סר א-זרקא	541
11.2	88.8	100.0	6.6	95.1	29.5	נגב	חורה	1303
21.3	77.9	96.5	9.1	98.8	55.4	גליל	טורעאן	498
14.3	85.6	97.7	18.3	98.4	54.2	משולש	טייבה	2730
19.4	80.3	88.0	31.1	96.3	67.1	משולש	טירה	2720
17.7	82.3	69.4	22.6	91.1	57.8	גליל	טמרה	8900
13.9	85.9	90.1	24.5	96.4	67.2	גליל	יפיע	499
18.8	81.0	78.8	26.2	86.7	60.0	גליל	ירכא	502
13.2	86.8	63.1	17.2	86.6	58.7	גליל	כאבול	504
4.4	95.6	97.8	19.4	86.9	38.6	נגב	כסיפה	1059
13.6	86.4	98.2	9.8	99.7	53.8	גליל	כפר כנא	509
13.6	86.0	99.2	11.1	100.0	50.4	גליל	כפר מנדא	510
9.6	90.2	96.1	21.3	95.4	68.0	משולש	כפר קאסם	634
13.3	86.6	93.9	32.2	98.7	70.5	משולש	כפר קרע	654
14.6	85.4	80.0	16.2	91.7	49.0	גליל	מגאר	481
12.5	87.5	100.0	8.7	100.0	58.3	משולש	מעלה עירון <sup>3</sup>	1327
13.2	86.8	75.4	23.6	92.7	62.2	גליל	נחף	522
18.6	81.3	88.6	26.7	96.3	62.6	גליל	נצרת	7300
17.7	82.3	60.6	26.7	84.5	57.8	גליל	סחינין	7500
8.2	91.8	91.9	7.7	98.3	56.4	גליל	עין מאהל	532
16.5	83.3	88.0	41.3	95.4	61.8	גליל	עיר כרמל	494
15.6	84.4	70.1	31.1	88.8	63.7	גליל	עראבה	531
8.5	91.5	90.3	26.3	97.9	69.3	משולש	ערעה <sup>3</sup>	637
24.0	76.0	100.0	4.3	99.2	30.5	נגב	ערעה-בנגב	1192
10.9	89.1	100.0	11.7	100.0	62.5	גליל	פורידיס	537
14.7	85.3	100.0	12.4	97.8	47.5	משולש	קלנסווה	638
9.7	90.3	87.6	12.4	94.5	49.4	נגב	רהט	1161
15.4	84.6	96.8	20.0	99.6	61.4	גליל	ריינה	542
15.3	84.7	79.2	21.3	96.7	63.4	גליל	שגור <sup>3</sup>	516
16.6	83.4	92.3	24.0	96.2	58.9	גליל	שפרעם	8800
9.8	90.2	9.0	17.0	35.0	51.4	נגב	תל שבע	1054
11.2	88.4	2.9	9.2	44.3	49.6	נגב	גרים מחוץ ליישובים במחוז דרום	

1 תא ריק בלוח פירושו שאין מקרים עם התכונה הנבחרת.  
2 ראו הגדרה במבוא לפרק.

אחוז גברים בני 15 ומעלה שעבדו בשנת 2008							בני 15 ומעלה	
בעלי משלח יד "עובדים" בלתי מקצועיים	בעלי משלח יד "עובדים" מקצועיים בתעשייה, בכינוי ועובדים מקצועיים אחרים	בעלי משלח יד "עובדים" בחקלאות	בעלי משלח יד "עובדי פקידות, סוכנים, עובדי מכירות ועובדי שירותים"	בעלי משלח יד "מנהלים"	בעלי מקצועות חופשיים וטכניים	בעלי משלח יד אקדמי	השתמשו באוטובוס ציבורי כאמצעי הגעה עיקרי למקום העבודה	עבדו בשנת 2008 מחוץ ליישוב המגורים
10.1	46.1	0.3	19.4	3.7	4.5	11.1	1.6	69.2
7.8	50.9	0.8	17.6	2.7	3.4	6.6	3.7	49.9
4.9	60.2	0.9	12.8	1.4	8.7	5.1	3.1	45.4
8.9	39.4	6.0	21.1	2.6	2.7	8.7	4.3	50.3
7.7	42.8	2.9	22.1	2.7	10.6	6.3	2.2	54.1
11.9	26.6	1.1	39.5	6.6	5.9	5.9	10.4	60.6
14.2	48.9	1.5	15.0	2.6	7.4	8.7	1.4	65.6
35.1	43.5	1.2	8.6	1.1	4.2	5.0	3.4	83.6
8.0	38.0	2.8	16.6	1.4	19.4	11.1	6.5	49.6
10.5	40.4	4.5	19.1	2.5	8.6	14.4	0.3	55.0
6.8	46.9	4.2	16.9	1.1	7.3	11.6	7.0	57.8
9.7	44.5	3.3	19.1	2.7	4.0	5.1	3.5	53.4
7.8	49.6	2.9	21.9	2.2	6.1	6.3	2.2	38.5
7.1	53.4		15.0	4.8	4.3	7.7	6.9	71.4
5.8	42.7	0.6	31.0	6.1	5.3	6.3	4.9	37.7
17.1	41.8	1.4	18.2	1.6	5.9	11.4	0.7	70.5
16.8	14.6		21.1	1.6	31.0	10.4	14.0	33.1
8.2	56.5	1.3	13.3	1.4	4.2	6.2	2.5	42.8
9.6	50.4	6.2	19.4	1.9	4.1	7.9	1.3	42.8
13.9	40.7		18.6	2.7	5.2	9.3	3.4	41.6
4.7	40.7	2.9	14.9	4.2	7.6	9.8	0.6	55.2
7.7	36.7	0.8	31.8	3.1	11.0	5.6	7.9	47.3
8.7	63.2	1.1	13.1	1.6	7.3	2.9	0.4	77.6
8.0	52.5		23.0	2.3	7.0	6.2	2.9	67.4
4.8	45.2	0.6	19.7	3.4	6.1	9.7	8.6	34.0
5.5	44.6	1.8	20.1	3.1	11.0	11.2	1.0	46.8
12.4	56.8	0.8	9.6	2.4	5.2	5.3	4.4	66.2
6.6	42.7	2.6	24.0	4.3	5.0	5.6	6.8	57.5
9.6	44.6	0.8	17.6	2.0	9.5	9.9	2.3	45.1
6.4	47.9	5.7	13.3	2.5	9.4	7.2	2.1	69.6
6.7	52.3	0.7	5.6	0.4	14.9	7.6	2.0	38.1
8.2	38.1	4.2	16.2	3.4	5.2	3.9	7.9	54.8
7.0	43.0	9.3	16.9	1.3	10.8	4.9	1.0	51.2
11.7	42.3	4.4	11.9	2.5	6.4	4.6	1.1	42.2
6.0	52.2	1.1	14.9	5.3	6.1	5.1	4.8	72.9
8.0	53.4	2.1	18.4	2.4	8.1	5.7	8.7	50.2
7.4	54.6	1.0	18.3	3.1	6.4	6.5	3.4	50.2
25.9	30.0	2.5	22.6	0.5	12.6	5.7	21.3	71.7
19.3	31.5	5.2	24.2	1.2	11.2	2.1	20.5	

**לוח 7: היישובים הערביים המונים 10,000 תושבים ויותר לפי מאפיינים חברתיים-כלכליים  
נבחרים: סוף 2008 (המשך)**

אחוז נשים בנות 15 ומעלה שעבדו בשנת 2008						אזור מגורים <sup>2</sup>	יישוב ולפי סדר אלפביתי:	סמל יישוב
בעלות משלח יד "עובדים מקצועיים בתעשייה, כבינוי ועובדים מקצועיים אחרים"	בעלות משלח יד "עובדים מקצועיים בחקלאות"	בעלות משלח יד "עובדי פקידות, סוכנים, עובדי מכירות ועובדי שירותים"	בעלות משלח יד "מנהלים"	בעלות מקצועות חופשיים וטכניים	בעלות משלח יד אקדמי			
4.6	0.3	42.0		27.0	11.1	גליל	אבו סנאן	473
0.8		39.2	1.2	42.9	8.3	משולש	אום אל-פחם	2710
1.1		43.0	0.6	47.3	7.4	גליל	אכסאל	478
4.6		35.6	1.1	29.1	14.6	גליל	אעבלין	529
0.6		26.0	1.1	50.2	11.0	משולש	באקה-ג'ת <sup>3</sup>	6000
18.4		42.5	2.0	21.6	5.5	גליל	בית ג'ן	480
4.5		37.1		28.2	8.6	גליל	ג'דידה-מכר	1292
0.8	0.5	12.5		12.3	0.7	גליל	ג'סר א-זרקא	541
		14.9		66.7	18.4	נגב	חורה	1303
		8.6		85.3	6.1	גליל	טורעאן	498
1.7		29.4		43.5	10.0	משולש	טייבה	2730
3.4		38.2		22.8	7.5	משולש	טירה	2720
3.3	0.4	34.7	1.5	43.4	9.0	גליל	טמרה	8900
0.7		36.7	0.7	37.5	18.8	גליל	יפיע	499
10.9		44.6	4.1	27.5	5.9	גליל	ירכא	502
1.5		21.8		55.6	13.7	גליל	כאבול	504
		28.3		66.6		נגב	כסיפה	1059
2.8		38.1		44.9	9.7	גליל	כפר כנא	509
1.3	2.7	34.7	1.0	51.6	5.9	גליל	כפר מנדא	510
2.5		34.9	1.1	37.9	20.1	משולש	כפר קאסם	634
1.5	2.9	30.0	1.7	35.2	17.1	משולש	כפר קרע	654
3.4		33.5	0.8	44.0	13.2	גליל	מגאר	481
	0.9	38.0	0.9	52.6	5.4	משולש	מעלה עירון <sup>3</sup>	1327
6.9		42.0	1.5	30.5	8.4	גליל	נחף	522
1.9	0.5	41.2	1.8	33.7	12.8	גליל	נצרת	7300
2.9		31.6		46.6	12.1	גליל	סחי'ן	7500
4.1	2.6	16.0		57.5	16.5	גליל	עין מאהל	532
7.2		47.2	1.3	17.3	7.9	גליל	עיר כרמל	494
3.4	0.7	28.9	0.5	41.6	15.5	גליל	עראבה	531
3.1	0.4	30.1	0.9	37.9	18.4	משולש	ערערה <sup>3</sup>	637
6.0		20.6		68.9		נגב	ערערה-בנגב	1192
0.8		35.3	1.3	37.5	7.4	גליל	פורידיס	537
	1.2	18.2		54.4	10.5	משולש	קלנסווה	638
1.1	4.1	30.1		46.8	3.4	נגב	רהט	1161
3.9		44.5	1.1	35.4	6.2	גליל	ריינה	542
6.2		36.5	0.3	37.6	8.9	גליל	שגור <sup>3</sup>	516
2.3		49.1	0.4	33.0	9.1	גליל	שפרעם	8800
27.9		5.4		54.9	11.7	נגב	תל שבע	1054

1 תא ריק בלוח פירושו שאין מקרים עם התכונה הנבחרת, פרט לתאים שנוגעים למשקי הבית ביישובים בנגב, שנתרו ריקים בגלל חוסר אמינות בנתונים.  
2 ראו הגדרה במבוא לפרק.  
3 לגבי רשימת היישובים הכלולה ברשימות מקומיות אלה ראו הערות 4, 5, 7 בלוח 5 בפרק "דמוגרפיה".



ממוצע נפשות למשק בית <sup>2</sup>	אחוז משקי בית								משקי בית <sup>2</sup> (אלפים)	בעלות משלח יד "עובדים בלתי מקצועיים"
	עם 6 נפשות במשק הבית	עם 5 נפשות במשק הבית	עם 4 נפשות במשק הבית	עם 3 נפשות במשק הבית	עם 2 נפשות במשק הבית	עם נפש אחת במשק הבית	עם בני +65	עם ילדים עד גיל 17		
4.4	30.4	18.7	21.3	12.3	12.3	4.9	14.6	66.6	2.8	14.3
4.3	31.6	17.0	16.2	12.0	12.8	10.4	11.1	68.9	10.4	1.1
4.4	30.7	19.4	18.6	11.3	13.6	6.4	9.5	71.3	2.7	
3.8	18.0	20.6	20.1	13.4	15.0	12.8	12.3	61.6	2.9	9.2
4.0	28.8	15.9	13.7	11.8	14.7	15.2	13.0	60.2	8.3	9.6
4.3	26.3	19.3	21.0	16.4	12.8	4.2	15.9	68.6	2.4	10.0
4.3	27.5	18.8	18.4	15.8	12.7	6.7	12.6	67.3	4.2	21.2
5.2	43.1	18.0	11.5	14.5	6.9	6.0	5.0	77.9	2.3	72.3
4.3	28.0	18.7	17.9	11.4	15.3	8.6	10.6	68.2	2.7	
3.6	17.8	19.4	16.0	11.1	16.3	19.3	12.4	59.6	9.8	14.3
4.1	20.4	24.1	18.7	14.6	11.5	10.6	17.4	63.5	5.4	18.0
3.7	18.1	20.6	17.9	12.2	12.9	18.4	11.3	62.4	7.5	6.4
4.2	27.4	17.7	20.0	13.4	12.8	8.7	12.2	67.3	3.8	3.5
4.0	23.7	18.7	15.4	14.4	16.0	11.7	11.3	63.4	3.6	7.0
3.8	19.9	20.8	15.2	13.6	14.7	15.8	11.3	62.1	3.1	4.8
										2.3
4.5	34.2	18.4	14.4	11.9	12.5	8.7	10.6	70.1	4.1	3.2
4.1	30.7	14.4	15.2	8.7	12.2	18.9	9.7	67.0	3.8	2.8
4.5	33.4	19.8	15.3	10.2	13.3	8.0	9.4	72.4	4.1	3.5
4.3	28.9	19.3	16.3	13.7	16.2	5.6	12.4	67.5	3.5	2.9
4.3	26.5	17.4	20.4	13.0	15.0	7.7	11.6	67.9	4.6	5.2
4.6	32.3	19.6	19.5	10.2	12.2	6.2	11.6	71.5	2.8	0.9
4.8	40.4	16.1	17.1	9.1	11.8	5.6	11.5	73.4	2.2	10.2
3.9	19.8	19.0	20.3	14.3	15.9	10.8	19.0	59.8	18.3	3.1
4.1	25.8	19.9	16.9	12.2	14.0	11.4	11.0	64.5	6.1	6.2
4.0	26.3	18.3	13.5	9.3	15.8	16.8	7.1	61.7	2.8	3.3
3.8	11.7	21.1	25.8	17.6	16.9	6.9	14.9	60.8	6.8	17.5
4.5	32.4	16.7	19.5	12.0	13.0	6.3	11.3	71.7	4.6	8.7
4.5	30.9	23.1	14.1	14.1	12.6	5.1	15.6	67.0	4.8	6.6
4.3	25.3	20.6	21.1	15.2	13.6	4.2	11.8	69.8	2.5	6.5
4.5	31.9	16.0	20.8	11.7	12.5	7.1	10.3	71.3	4.1	9.1
										10.3
4.2	24.5	19.3	20.2	13.7	14.1	8.2	11.2	66.7	4.1	4.2
4.4	31.3	16.9	16.7	13.1	13.9	8.2	12.5	67.8	6.9	10.3
3.9	17.5	21.4	20.6	13.4	16.9	10.1	14.4	64.2	9.2	5.7

לוח 7: היישובים הערביים המונים 10,000 תושבים ויותר לפי מאפיינים חברתיים-

כלכליים נבחרים<sup>1</sup>: סוף 2008 (המשך)

אחוז משקי בית					אזור מגורים <sup>2</sup>	יישוב (לפי סדר אלפביתי):	סמל יישוב
גרים בדירות בבעלות	לשימושם שתי מכוניות ויותר	לשימושם מכונית אחת לפחות	מנויים לאינטרנט	לשימושם מחשב אישי			
86.0	16.0	71.5	76.8	60.7	גליל	אבו סנאן	473
86.6	5.8	56.9	71.2	51.8	משולש	אום אל-פחם	2710
82.2	5.1	66.8	75.5	64.6	גליל	אכסאל	478
90.2	9.9	60.8	82.0	54.2	גליל	אעבלין	529
90.2	9.2	67.6	75.0	58.5	משולש	באקה-ג'ת <sup>3</sup>	6000
89.0	8.4	69.0	78.5	61.2	גליל	בית ג'ן	480
81.4	13.8	62.7	68.2	61.2	גליל	ג'דידה-מכר	1292
84.1	1.7	40.5	59.7	44.2	גליל	ג'סר א-זוקא	541
					נגב	חורה	1303
99.8	8.1	73.6	78.7	78.8	גליל	טורעאן	498
86.3	6.0	57.8	75.2	47.5	משולש	טייבה	2730
95.3	13.0	75.9	81.4	55.8	משולש	טירה	2720
83.4	7.7	60.5	77.9	51.5	גליל	טמרה	8900
93.7	13.8	65.3	82.7	66.0	גליל	יפיע	499
68.9	4.9	64.2	73.7	51.1	גליל	ירכא	502
78.2	5.2	58.4	68.1	47.7	גליל	כאבול	504
					נגב	כסיפה	1059
91.9	7.1	63.9	71.6	58.2	גליל	כפר כנא	509
95.6	3.6	53.5	65.5	45.2	גליל	כפר מנדא	510
97.7	6.7	68.8	75.1	61.3	משולש	כפר קאסם	634
91.8	20.3	82.9	73.2	72.7	משולש	כפר קרע	654
83.2	4.0	60.4	80.7	57.6	גליל	מגאר	481
93.5	8.3	60.9	63.6	53.1	משולש	מעלה עירון <sup>3</sup>	1327
89.2	7.9	61.4	58.9	47.5	גליל	נחף	522
81.6	10.4	63.3	86.2	61.6	גליל	נצרת	7300
89.7	11.7	58.8	74.5	53.1	גליל	סח'נין	7500
88.9	1.9	52.0	62.9	57.4	גליל	עין מאהל	532
84.6	14.3	77.0	86.0	66.2	גליל	עיר כרמל	494
83.1	10.5	58.6	67.3	55.8	גליל	עראבה	531
94.5	13.1	73.1	67.8	59.9	משולש	ערעה <sup>3</sup>	637
					נגב	ערעה-בנגב	1192
98.7	5.1	54.8	77.8	52.2	גליל	פוריידים	537
96.7	3.9	51.9	78.5	44.1	משולש	קלנסווה	638
					נגב	רהט	1161
91.4	6.8	72.5	84.5	69.8	גליל	ריינה	542
81.9	5.0	58.8	70.7	46.3	גליל	שגור <sup>3</sup>	516
91.1	8.9	65.0	80.6	58.6	גליל	שפרעם	8800
					נגב	תל שבע	1054

1 תא ריק בלוח פירושו שאין מקרים עם התכונה הנבחרת, פרט לתאים שנוגעים ליישובים בנגב, שנתורו ריקים בגלל חוסר אמינות בתוניהם.

2 ראו הגדרה במבוא לפרק.

3 לגבי רשימת היישובים הכלולה ברשויות מקומיות אלה ראו הערות 5, 4, 7 בלוח 5א בפרק "דמוגרפיה".

אחוז בני +65 שעבדו בשנת 2008	אחוז בני +65 שלמדו 13 שנות לימוד ויותר	אחוז משקי בית של בני +65 שהינם משק בית של נפש אחת	אחוז הנשים בנות +65 מתוך סך כל הנשים	אחוז הגברים בני +65 מתוך סך כל הגברים	צפיפות דיור ממוצעת למשק בית <sup>2</sup>	גרים
						בדירות בשכירות
3.2	1.4	20.6	5.4	3.4	1.3	3.0
2.8	1.4	33.1	3.7	2.7	1.3	4.3
		25.8	3.1	2.4	1.2	1.9
3.4		32.3	5.0	3.3	1.1	
2.5	3.5	28.4	4.5	3.5	1.1	7.0
	1.6	17.3	6.5	5.3	1.3	
3.4	1.4	20.4	4.1	3.6	1.2	1.9
5.1		12.6	1.2	1.2	1.9	15.9
		71.0	1.9	1.3		
2.4	2.3	37.3	3.5	3.0	1.0	0.2
0.5	9.9	37.2	4.9	3.5	1.1	2.4
3.6	3.5	27.5	6.3	4.7	1.2	2.7
2.2	0.7	31.5	4.3	3.4	1.0	1.1
4.5	0.8	27.5	4.0	3.3	1.2	5.0
5.0	5.2	31.7	5.2	3.5	1.4	0.4
	2.8	38.2	5.0	2.9	1.2	1.2
		50.2	1.9	2.1		
2.4	1.8	31.4	3.2	3.1	1.3	1.0
1.5	1.8	38.0	3.2	2.4	1.2	1.2
1.9		26.9	3.3	2.2	1.2	
3.3	7.7	19.7	4.0	3.8	1.0	4.1
	3.2	18.4	4.4	3.4	1.3	0.9
2.4	2.9	32.8	3.8	3.1	1.3	4.2
1.1	6.4	15.0	3.3	3.1	1.4	0.6
6.6	7.9	28.3	6.8	5.6	1.1	9.9
1.9	5.0	27.8	3.8	3.4	1.2	1.3
		31.4	2.8	2.4	1.1	3.2
1.6	3.8	20.3	5.6	5.1	1.1	2.7
1.9	4.0	25.9	3.6	3.1	1.3	1.5
3.9	5.5	17.4	4.7	4.5	1.4	2.8
		22.6	1.3	2.4		
1.3		13.7	3.6	4.3	1.4	0.4
2.3		25.0	3.4	2.4	1.4	1.9
1.4	0.3	28.4	1.9	1.9		
3.9	7.5	30.2	3.7	2.9	1.2	4.9
1.3	2.7	27.4	3.7	3.3	1.4	0.9
3.3	4.0	29.8	5.2	4.7	1.1	4.7
		26.2	1.4	1.5		

לוח 8: היישובים הערביים לפי השינויים במאפיינים דמוגרפיים נבחרים בין מפקדי האוכלוסין: 1972, 1983, 1995 ו-2008

אחוז בני 19-0				אוכלוסייה (אלפים)				אזור מגורים <sup>2</sup>	יישוב (לפי סדר אלפביתי):	סמל יישוב
מפקד 2008	מפקד 1995	מפקד 1983	מפקד 1972	מפקד 2008	מפקד 1995	מפקד 1983	מפקד 1972			
43.7	48.1	50.3	61.2	5.8	4.1	2.9	1.8	משולש	אבו גוש	472
43.0	51.3	57.3	58.1	12.2	9.0	6.0	3.4	גליל	אבו סנאן	473
49.5	51.3	59.5	64.4	2.4	1.5	0.8	0.5	גליל	אבטין	652
49.9	53.0	63.5	68.0	45.0	30.0	20.2	13.6	משולש	אום אל-פחם	2710
47.8	50.4	62.8	67.6	0.9	0.6	0.4	0.4	משולש	אום אל-קוטוף	2024
49.0	52.9	61.4	63.3	11.9	8.1	5.3	3.5	גליל	אכסאל	478
45.7				0.1				גלב	אל-עזי	1339
44.0	50.8	58.7	60.4	11.3	8.0	6.3	3.6	גליל	אעבלין	529
46.6	49.7	58.0	61.3	33.6	15.4	11.4	7.6	משולש	באקה-ג'ת <sup>3</sup>	6000
50.6	59.8	68.6	68.1	7.8	5.7	2.3	1.5	גליל	בוטייה-נוג'דאד	482
48.1	56.9	62.7	62.1	7.4	5.2	2.8	0.8	גליל	ביר אל-מכסור	998
42.3	53.2	56.2	59.7	10.4	7.9	5.8	3.7	גליל	בית ג'ן	480
53.7				7.6				משולש	בסמ"ה	1326
48.0	49.3	57.4	65.1	6.7	4.4	1.4	1.1	גליל	בסמת טבעון	944
45.0	49.5			18.0	12.5			גליל	גדידה-מכר	1292
42.7	53.4	54.4	59.3	5.6	4.3	3.4	2.1	גליל	גולס	485
51.9	52.8	60.5	65.1	8.4	4.5	3.6	2.5	משולש	גליל'ה	627
52.8	60.5	67.4	69.2	12.1	7.7	4.8	2.7	משולש	גסר א-זרקא	541
36.8	38.8	49.9	53.3	2.9	2.1	1.9	1.8	גליל	גש (גוש חלב)	487
45.6	48.0	61.5	65.3	8.9	6.3	4.5	3.1	גליל	דבוריה	489
45.9	48.8	51.3	54.0	0.6	0.4	0.2	0.3	גליל	דחי	475
45.5	51.1	59.4	65.5	8.7	6.3	4.4	2.8	גליל	דייר חנא	492
41.4	41.7			0.4	0.2			גליל	דמיידה	1317
45.4	50.2			5.6	3.7			משולש	זמר	1290
49.0	57.0	63.6		6.2	4.7	3.1		גליל	זרזיר	975
43.6				0.4				גליל	ח'זאלד	1321
47.6				0.5				גליל	חוסנייה	1332
43.4	55.4	58.4	56.7	5.4	4.2	2.8	1.8	גליל	חורפיש	496
47.9	52.2	52.8		1.2	0.9	0.7		גליל	חמאם	993
48.4	50.0	58.8	62.2	11.7	7.9	5.8	3.8	גליל	טורעאן	498
46.9	48.2	57.5	63.7	35.7	24.3	17.7	12.9	משולש	טייבה	2730
51.7	53.2	56.8	54.9	1.5	1.0	0.7	0.4	גליל	טייבה (בעמק)	497
44.8	47.5	50.8	58.9	22.2	15.8	10.4	8.5	משולש	טירה	2720
46.5	49.0	59.2	65.2	28.1	19.0	13.5	8.6	גליל	טמרה	8900
54.4	53.8	67.3	67.0	1.3	1.1	0.8	0.4	גליל	טמרה (יזרעאל)	547
44.8	55.5			5.6	4.1			גליל	יאנוח-ג'ת	1295
45.6	50.0	59.7	63.7	16.2	12.6	7.9	5.1	גליל	יפיע	499
45.1	54.3	60.9	60.5	14.5	9.8	6.5	4.4	גליל	ירכא	502
47.2	52.6	63.5	63.0	11.9	7.0	5.3	3.0	צפון	כאבול	504
41.5	47.0	58.1	55.7	2.7	2.1	1.9	1.0	גליל	כאוכב אבו אל-היג'א	505
51.6	59.4			7.2	5.4			גליל	כסרא-סמייע	1296
48.9	56.5	59.2		4.3	1.9	1.1		גליל	כעביה-טבאש-חג'אג'רה	978
54.6	55.0	63.6	67.7	2.8	1.7	1.0	0.7	משולש	כפר ברא	633
39.1	45.7	50.8	54.1	8.6	6.8	5.1	3.7	גליל	כפר יאסיף	507
49.7	54.1	62.4	65.3	18.3	12.8	8.5	5.3	גליל	כפר כנא	509
53.3	59.3	65.2	66.2	15.7	10.7	6.3	4.0	גליל	כפר מנדא	510
48.5	49.7	63.4	58.9	2.4	1.4	1.1	0.6	גליל	כפר מצר	512
50.8	53.2	61.9	66.8	18.4	12.5	8.0	4.9	משולש	כפר קאסם	634
45.5	51.7	59.7	63.4	15.0	10.5	6.9	5.0	משולש	כפר קרע	654

מספר משקי בית <sup>2</sup> (אלפים)				אחוז בני +85				אחוז בני +65			
מפקד 2008	מפקד 1995	מפקד 1983	מפקד 1972	מפקד 2008	מפקד 1995	מפקד 1983	מפקד 1972	מפקד 2008	מפקד 1995	מפקד 1983	מפקד 1972
1.4	1.1	0.4	0.3	0.0	0.2	0.0	0.0	3.0	3.6	3.8	3.3
2.8	1.8	1.1	0.6	0.4	0.1	0.3	0.3	4.4	2.8	3.5	3.5
0.5	0.3	0.1	0.1	0.4	0.0	0.0	0.0	2.8	1.3	1.2	3.8
10.4	6.0	3.4	2.0	0.3	0.2	0.2	0.4	3.2	1.7	2.3	2.8
0.2	0.1	0.1	0.0	0.0	0.0	0.0	0.0	1.3	2.5	2.3	1.4
2.7	1.7	0.9	0.5	0.2	0.2	0.0	0.1	2.7	2.2	2.0	3.4
0.0				0.0				5.1			
2.9	1.8	1.1	0.6	0.4	0.1	0.0	0.1	4.1	2.9	2.4	4.0
8.3	3.3	2.2	1.2	0.2	0.3	0.2	0.3	4.0	2.8	3.1	3.0
1.7	1.0	0.4	0.2	0.2	0.3	0.9	0.3	2.6	2.8	4.2	2.7
1.8	1.0	0.5	0.1	0.4	0.2	0.7	0.0	3.2	1.7	2.8	3.1
2.4	1.7	1.1	0.6	0.7	0.4	0.9	0.5	5.9	3.7	4.8	4.2
1.6				0.3				2.8			
1.8	0.9	0.3	0.1	0.2	0.1	0.0	0.0	3.5	2.9	2.5	2.8
4.2	2.7			0.2	0.3			3.9	2.6		
1.2	0.9	0.6	0.4	0.1	0.5	0.1	0.0	5.0	4.3	4.0	3.5
1.7	1.1	0.6	0.4	0.0	0.1	0.0	0.0	3.1	1.2	1.3	1.8
2.3	1.3	0.8	0.4	0.0	0.3	0.4	0.2	1.2	2.0	1.5	1.5
0.8	0.5	0.4	0.3	0.0	0.9	1.3	0.6	6.3	5.8	6.2	6.7
2.1	1.3	0.7	0.5	0.6	0.5	0.0	0.0	4.6	2.9	3.5	2.7
0.1	0.1	0.0	0.0	0.5	0.0	0.0	0.0	3.9	2.4	2.6	2.0
2.1	1.3	0.8	0.4	0.4	0.3	0.6	0.2	3.6	2.9	3.7	2.5
0.1	0.1			0.0	0.0			4.8	0.0		
1.3	0.8			0.1	0.4			3.8	2.4		
1.4	0.9	0.4		0.1	0.1	0.0		3.4	1.8	1.1	
0.1				0.3				4.5			
0.1				0.5				2.9			
1.2	0.8	0.5	0.3	0.6	0.4	0.0	0.6	4.3	2.6	3.3	4.0
0.3	0.2	0.1		0.4	0.0	0.0		2.5	1.1	2.8	
2.7	1.7	1.0	0.6	0.1	0.9	0.6	0.1	3.2	4.0	4.5	4.1
9.8	5.2	3.4	2.0	0.1	0.1	0.2	0.3	4.2	2.5	2.4	2.6
0.3	0.2	0.1	0.1	0.0	0.0	0.0	0.0	1.0	2.4	2.9	2.8
5.4	3.6	2.2	1.4	0.3	0.3	0.4	0.4	5.5	3.2	4.2	3.1
7.5	4.1	2.7	1.2	0.2	0.3	0.3	0.2	3.8	3.0	2.7	2.3
0.2	0.2	0.1	0.1	0.0	0.0	0.0	0.0	1.2	1.3	1.2	0.0
1.3	0.8			0.3	0.5			3.6	3.3		
3.8	2.5	1.3	0.7	0.2	0.1	0.2	0.2	3.6	2.3	2.3	3.0
3.6	2.0	1.2	0.7	0.4	0.3	0.2	0.3	4.3	2.9	3.1	3.7
3.1	1.5	0.9	0.5	0.1	0.4	0.3	0.2	4.0	3.5	2.6	3.7
0.6	0.5	0.3	0.2	0.2	0.2	0.5	0.0	5.1	1.4	3.4	3.0
1.6	1.0			0.3	0.5			3.8	1.3		
1.2	0.3	0.2		0.4	0.0	0.0		3.1	1.3	2.7	
0.6	0.5	0.2	0.1	0.0	0.6	0.0	0.0	2.9	1.5	2.0	3.0
2.2	1.6	1.0	0.6	0.2	0.2	0.4	0.1	6.4	3.6	4.6	3.9
4.1	2.6	1.5	0.8	0.2	0.4	0.1	0.1	3.2	2.5	2.9	3.3
3.8	2.0	1.1	0.5	0.4	0.2	0.6	0.1	2.8	2.1	3.1	2.1
0.5	0.3	0.1	0.1	1.3	0.0	0.5	0.0	4.0	3.5	4.2	2.4
4.1	3.7	1.5	0.7	0.0	0.4	0.2	0.2	2.7	2.4	2.1	3.0
3.5	2.3	1.3	0.7	0.3	0.1	0.1	0.6	3.9	1.8	1.2	2.7

**לוח 8: היישובים הערביים לפי השינויים במאפיינים דמוגרפיים נבחרים בין מפקדי האוכלוסין: 1, 1972, 1983, 1995 ו-2008 (המשך)**

אחוז בני 19-0				אוכלוסייה (אלפים)				אזור מגורים <sup>2</sup>	יישוב (לפי סדר אלפביתי):	סמל יישוב
מפקד 2008	מפקד 1995	מפקד 1983	מפקד 1972	מפקד 2008	מפקד 1995	מפקד 1983	מפקד 1972			
44.8	56.1	61.8	64.9	19.6	15.2	10.7	6.6	גליל	מגאר	481
52.0	54.7	65.5	66.7	3.1	2.0	1.3	0.8	גליל	מוקייבלה	635
39.4	48.7	53.9	61.6	3.4	3.1	1.9	1.4	גליל	מזרעה	517
45.8	52.9	57.3	62.4	1.7	1.2	0.8	0.5	משולש	מיסר	649
49.5	59.5	60.4		1.0	0.6	0.3		גליל	מנשית זבדה	994
34.0	39.8	47.9	49.7	2.8	2.2	1.8	1.6	גליל	מעיליא	518
48.6				12.6				משולש	מעלה עירון <sup>3</sup>	1327
49.2	57.0	63.3	65.2	6.9	5.2	3.4	2.2	גליל	משהד	520
48.0	60.7	68.7	68.3	1.8	1.5	1.1	0.6	גליל	נאעורה	524
50.9	57.5	65.2	67.4	10.5	7.4	4.8	3.2	גליל	נחף	522
46.6	50.7	53.4	54.9	1.6	1.1	0.7	0.6	גליל	נין	523
41.9	45.7	53.1	55.9	71.7	52.2	45.3	33.0	גליל	נצרת	7300
45.8	58.4	67.0	69.1	3.7	2.7	1.9	1.1	גליל	סאג'ור	525
43.9	50.7	65.3	60.1	2.1	1.8	1.3	0.9	גליל	סולם	526
45.4	52.5	62.8	65.6	25.1	17.9	12.8	8.5	גליל	סח'נין	7500
55.4	57.6	71.1	71.8	2.6	1.7	1.3	0.6	גליל	עוזייר	528
37.8	47.4	52.3	59.6	4.8	3.3	2.3	1.6	גליל	עיילבון	530
48.7	56.1		66.4	6.7	4.6		2.0	גליל	עילוט	511
42.4	51.4	64.2	71.8	0.8	0.7	0.5	0.4	גליל	עין אל-אסד	546
48.3	54.2	59.9	67.1	10.9	7.9	5.3	3.5	גליל	עין מאהל	532
58.2	60.2	57.0		2.2	1.3	0.4		משולש	עין נקובא	521
39.9	43.7	59.8		1.7	1.4	1.1		גליל	עין קנייא	4502
49.7	37.3	45.8	55.8	0.9	0.3	0.2	0.6	משולש	עין ראפה	514
37.5	44.6	53.3	59.6	25.6	11.7	8.4	6.3	גליל	עיר כרמל	494
50.0	52.3	63.3	66.4	20.6	14.6	9.7	6.3	גליל	עראבה	531
40.6	53.3	57.6		1.3	0.8	0.4		גליל	עראמשה	1246
46.8	48.6	57.4	64.5	21.7	11.9	4.8	3.8	גליל	ערעה <sup>3</sup>	637
45.9	51.3	60.0	64.6	10.8	7.4	5.4	3.5	גליל	פורידיס	537
35.1	42.7	51.3	49.7	2.9	2.6	2.0	1.6	גליל	פסוטה	535
36.3	45.2	53.5	55.6	5.4	4.0	3.1	2.2	גליל	פקיעין (בוקיעה)	536
45.3	44.2	55.2	64.1	1.4	1.1	0.8	0.6	משולש	צנדלה	636
50.6	51.0	62.0	64.8	18.2	11.6	7.3	4.8	משולש	קלנסווה	638
38.7	45.6	47.8	53.9	7.2	6.9	5.1	4.2	גליל	ראמה	543
49.4				0.3				נגב	ראס אל-עין	1334
55.8	58.2	68.2		0.5	0.3	0.2		גליל	ראס עלי	990
55.4	61.2	66.2	78.3	1.0	0.5	0.3	0.3	גליל	רומאנה	539
48.9	58.1	66.7	67.1	1.6	1.2	0.6	0.4	גליל	רומת הייב	997
46.0	50.5	57.0	61.0	17.1	12.1	7.2	4.0	גליל	ריינה	542
47.9	52.0	59.4		4.9	2.3	1.8		גליל	שבלי - אום אל-גנם	913
44.8	51.4	50.0	73.2	0.9	0.5	0.0	0.2	נגב	שגב	917
48.7	53.1	61.0	64.0	30.2	9.4	6.2	4.5	גליל	שגור <sup>3</sup>	516
49.1	54.9	56.2	63.6	2.4	1.6	1.2	0.8	גליל	שיח' דנון	658
47.2	48.4	58.8	64.5	5.8	3.8	2.3	1.8	גליל	שעב	538
43.9	46.2	53.9	61.0	35.7	23.9	16.8	11.8	גליל	שפרעם	8800

1 תאים ריקים בלוח מייצגים ערכים לא קיימים מפני שהיישוב טרם הוקם במועד שאליו מתייחסים הנתונים או בשל סיבות הקשורות באיכות הנתונים. כאשר מופיע 0.0 בלוח, ייתכן שהנתון האמיתי הוא 0.01 שעוגל.

2 ראו הגדרה במבוא לפרק.

3 לגבי רשימת היישובים הכלולה ברשויות מקומיות אלה ראו הערות 4, 5, 7 בלוח 5A בפרק "דמוגרפיה".

מספר משקי בית <sup>2</sup> (אלפים)				אחוז בני +85				אחוז בני +65			
מפקד 2008	מפקד 1995	מפקד 1983	מפקד 1972	מפקד 2008	מפקד 1995	מפקד 1983	מפקד 1972	מפקד 2008	מפקד 1995	מפקד 1983	מפקד 1972
4.6	3.0	1.8	0.9	0.2	0.1	0.2	0.3	3.9	2.2	3.4	2.9
0.6	0.4	0.2	0.1	0.0	0.0	0.0	0.0	3.3	1.2	2.0	3.0
0.9	0.8	0.3	0.3	0.2	0.2	0.3	0.3	6.6	3.3	2.8	2.8
0.4	0.2	0.1	0.1	0.0	0.8	0.0	0.0	4.1	1.2	3.3	0.9
0.3	0.1	0.0		0.0	0.0	0.0		3.6	0.0	0.0	
0.8	0.6	0.4	0.3	1.1	0.9	1.1	0.0	12.4	5.6	8.0	4.5
2.8				0.2				3.4			
1.5	1.0	0.5	0.3	0.5	0.2	0.4	0.0	3.5	1.5	2.9	2.1
0.4	0.2	0.1	0.1	0.0	0.0	0.0	0.0	2.0	0.0	0.9	3.2
2.2	1.3	0.8	0.5	0.1	0.1	0.1	0.2	3.2	1.9	3.6	4.1
0.3	0.2	0.1	0.1	0.0	0.0	2.3	0.0	5.2	2.8	5.3	5.3
18.3	11.6	9.1	5.8	0.4	0.3	0.3	0.2	6.2	4.3	3.6	3.9
0.8	0.5	0.3	0.1	0.0	0.2	0.0	0.0	2.6	4.7	1.3	0.9
0.6	0.3	0.2	0.1	0.0	0.0	0.0	0.0	4.0	1.4	0.4	2.9
6.1	3.6	2.1	1.2	0.3	0.2	0.5	0.5	3.6	2.8	3.6	3.1
0.5	0.3	0.2	0.1	0.3	0.0	0.0	0.9	1.6	1.2	1.6	3.4
1.3	0.7	0.5	0.3	0.6	0.3	0.4	0.0	5.1	3.8	4.1	4.3
1.8	0.8		0.3	0.1	0.2		0.7	2.9	1.7		4.2
0.2	0.1	0.1	0.1	0.0	0.7	0.0	0.0	5.6	5.8	3.2	1.2
2.8	1.5	0.8	0.4	0.1	0.6	0.6	0.1	2.6	2.4	2.8	2.0
0.5	0.3	0.1		0.0	0.0	0.0		0.6	2.0	1.2	
0.4		0.2		0.5	1.1	1.3		2.6	5.3	7.0	
0.2	0.1	0.1	0.1	0.0	0.0	2.1	0.0	4.5	6.0	2.1	5.3
6.8	2.6	1.7	1.0	0.2	0.2	0.2	0.2	5.4	3.5	3.4	3.1
4.6	2.6	1.5	0.8	0.4	0.3	0.2	0.3	3.4	2.7	2.8	2.2
0.3	0.2	0.1		0.0	0.0	2.4		4.9	1.8	10.6	
4.8	2.3	1.0	0.6	0.4	0.3	0.2	0.1	4.6	3.3	3.7	2.7
2.5	1.5	0.9	0.5	0.0	0.3	0.3	0.7	3.9	1.8	1.9	3.3
0.8	0.6	0.5	0.3	0.4	0.4	0.5	0.3	10.0	5.9	6.9	4.3
1.4	0.9	0.6	0.4	1.4	1.1	0.3	0.4	7.4	5.7	2.7	5.4
0.4	0.2	0.1	0.1	0.0	0.0	0.0	0.0	7.7	3.5	1.2	3.4
4.1	2.2	1.3	0.7	0.0	0.3	0.3	0.2	2.9	2.6	1.6	3.1
1.9	1.5	1.0	0.7	0.7	0.4	0.6	0.1	7.3	4.2	4.4	3.5
0.1				0.0				2.0			
0.2	0.1	0.0		0.5	0.0	0.0		2.4	1.8	0.0	
0.2	0.1	0.1	0.0	0.0	0.0	0.0	0.0	2.1	1.0	4.6	1.7
0.3	0.2	0.1	0.1	0.4	0.0	0.0	0.0	3.8	0.4	0.0	0.0
4.1	2.4	1.2	0.6	0.1	0.2	0.3	0.3	3.3	2.7	2.7	3.4
1.1	0.5	0.3		0.5	0.6	0.6		3.9	3.4	1.9	
0.2	0.1	0.0	0.0	0.0	0.0	0.0	0.0	1.8	0.9	0.0	0.0
6.9	1.8	1.0	0.7	0.1	0.4	0.6	0.4	3.5	2.9	4.1	3.1
0.5	0.3	0.2	0.1	0.0	0.3	1.2	0.6	5.2	1.2	4.1	3.9
1.4	0.8	0.5	0.3	0.3	1.1	0.4	0.3	3.7	4.9	4.8	2.8
9.2	5.4	3.1	1.9	0.3	0.3	0.4	0.1	4.9	3.8	3.1	3.2

לוח 81: היישובים הערביים לפי השינויים במאפיינים דמוגרפיים נבחרים בין מפקדי האוכלוסין:<sup>1</sup>  
 1972, 1983, 1995 ו-2008 (המשך)

מספר ילדים ממוצע לאישה <sup>2</sup>				צפיפות דיור ממוצעת <sup>2</sup>				ממוצע נפשות למשק בית <sup>2</sup>				אזור מגורים	יישוב (לפי סדר אלפביתי):	סמל יישוב
מפקד 2008	מפקד 1995	מפקד 1983	מפקד 1972	מפקד 2008	מפקד 1995	מפקד 1983	מפקד 1972	מפקד 2008	מפקד 1995	מפקד 1983	מפקד 1972			
2.6	2.8	5.1	6.2	1.5	1.5	3.1	4.2	4.1	3.7	6.5	6.9	משולש	אבו גוש	472
2.8	3.0	5.1	5.0	1.3	1.6	2.3	3.4	4.4	4.9	5.6	6.0	גליל	אבו סנאן	473
2.9	3.3	5.8	4.9	1.3	1.7	2.5	3.0	4.3	4.8	6.0	6.5	גליל	אבטין	652
3.1	3.5	5.9	6.5	1.3	1.6	2.5	3.7	4.3	5.0	5.9	6.7	משולש	אום אל-פחם	2710
2.8	2.5	6.5	11.4	1.1	1.9	3.0	4.0	4.4	5.4	6.6	10.1	משולש	אום אל-קוטוף	2024
3.0	3.4	5.5	4.8	1.2	1.6	2.1	2.8	4.4	4.8	6.1	6.7	גליל	אכסאל	478
1.9				0.9				3.2				נגב	אל-עזי	1339
2.6	3.3	5.6	6.1	1.1	1.6	2.5	3.4	3.8	4.5	5.9	6.0	גליל	אעבלין	529
2.8	3.2	5.1	5.4	1.1	1.4	2.1	3.3	4.0	4.7	5.2	6.5	משולש	באקה-ג'ת <sup>3</sup>	6000
3.1	3.5	6.2	5.5	1.2	2.0	2.4	3.0	4.6	5.6	5.7	6.9	גליל	בועיינה-נוג'ידאת	482
2.9	3.5	4.6	5.2	1.2	1.8	2.0	2.3	4.1	5.4	5.9	5.8	גליל	ביר אל-מכסור	998
2.8	3.0	4.9	5.3	1.3	1.8	2.1	2.2	4.3	4.7	5.4	5.9	גליל	בית גן	480
3.1				1.2				4.8				משולש	בסמ"ה	1326
2.6	2.9	4.6	6.9	1.1	1.7	2.3	3.9	3.8	4.9	5.3	7.9	גליל	בסמת טבעון	944
2.6	3.4			1.2	1.6			4.3	4.7			גליל	ג'דייה-מכר	1292
2.7	3.0	5.3	5.2	1.3	1.4	2.1	3.1	4.5	4.7	5.6	6.1	גליל	ג'ולס	485
3.2	2.8	5.9	6.1	1.4	1.6	2.6	3.7	5.2	4.2	6.4	7.1	משולש	ג'לג'וליה	627
3.0	3.4	5.6	6.1	1.9	2.5	3.1	4.4	5.2	5.7	6.1	7.0	משולש	ג'סר א-זרקא	541
2.4	2.9	5.2	5.8	0.9	1.5	2.0	2.8	3.5	4.1	4.8	5.5	גליל	ג'ש (נוש חלב)	487
2.7	3.2	5.4	5.9	1.2	1.6	2.3	3.4	4.3	4.9	6.5	6.6	גליל	דבוריה	489
2.9	2.5	4.3	6.5	1.3	1.9	1.8	3.4	4.7	4.9	4.3	6.3	גליל	דחי	475
2.9	3.3	5.0	5.5	1.2	1.6	2.1	3.4	4.2	4.8	5.4	6.4	גליל	דייר חנא	492
2.9	0.6			1.3	1.7			4.3	3.3			גליל	דמייה	1317
2.7	3.5			1.1	1.5			4.2	4.6			משולש	זמר	1290
3.2	3.3	6.0		1.3	1.8	2.4		4.5	5.6	7.2		גליל	זרזיר	975
2.5				0.8				3.0				גליל	ח'זאלד	1321
2.5				2.0				4.6				גליל	חוסנייה	1332
2.8	3.3	4.3	5.4	1.1	1.5	2.4	3.6	4.4	5.0	5.3	6.0	גליל	חורפיש	496
2.7	3.5	7.8		1.7	1.8	2.6		3.9	5.1	6.8		גליל	חמאם	993
2.9	3.5	5.3	6.0	1.0	1.7	2.3	3.4	4.3	4.6	6.1	6.5	גליל	טורעאן	498
2.8	2.9	5.0	5.7	1.1	1.5	2.2	3.1	3.6	4.7	5.2	6.6	משולש	טייבה	2730
2.7	3.4	7.2	3.8	1.2	1.9	2.9	3.2	5.3	5.3	6.0	5.1	גליל	טייבה (בעמק)	497
2.7	2.9	4.9	6.0	1.2	1.4	1.8	2.6	4.1	4.4	4.8	6.3	משולש	טירה	2720
2.8	3.3	5.3	5.8	1.0	1.5	1.9	3.4	3.7	4.6	5.1	7.3	גליל	טמרה	8900
3.3	2.5	7.7	6.6	1.5	2.3	3.1	3.3	5.5	5.2	8.3	8.0	גליל	טמרה (יזרעאל)	547
2.9	3.3			1.3	1.7			4.3	4.9			גליל	יאנוח-ג'ת	1295
2.7	3.0	5.4	5.5	1.2	1.6	2.1	3.6	4.2	4.9	6.0	6.8	גליל	יפייע	499
3.0	3.6	5.2	5.1	1.4	1.5	2.5	3.5	4.0	4.9	5.4	6.2	גליל	ירכא	502
3.0	3.5	5.5	6.3	1.2	1.8	2.2	3.3	3.8	4.8	6.1	6.2	צפון	כאבול	504
2.6	2.9	6.5	5.4	1.3	1.5	2.2	2.7	4.3	4.6	6.3	5.7	גליל	אל-היג'א	505
3.5	3.8			1.1	1.9			4.6	5.5			גליל	כסרא-סמיע	1296
3.0	3.7	5.6		0.9	1.8	1.7		3.6	5.8	5.6		גליל	חג'אג'רה	978
3.1	3.6	5.5	6.1	1.3	1.5	1.8	2.6	5.0	3.6	5.8	6.3	משולש	כפר ברא	633
2.4	3.1	4.3	5.4	1.1	1.4	1.8	2.7	3.9	4.4	4.9	6.3	גליל	כפר יאסוף	507
3.1	3.6	5.7	6.3	1.3	1.7	2.5	3.6	4.5	4.9	5.9	6.4	גליל	כפר כנא	509
3.6	3.7	5.3	6.4	1.2	1.7	2.1	3.4	4.1	5.3	5.9	7.4	גליל	כפר מנדא	510
2.8	3.2	5.3	5.3	1.3	1.6	2.5	4.1	4.6	4.5	7.3	7.3	גליל	כפר מצר	512



לוח 8: היישובים הערביים לפי השינויים במאפיינים דמוגרפיים נבחרים בין מפקדי האוכלוסין<sup>1</sup>  
1972, 1983, 1995 ו-2008 (המשך)

סמל יישוב	יישוב (לפי סדר אלפביתי):	אזור מגורים	ממוצע נפשות למשק בית <sup>2</sup>				צפיפות דור ממוצעת <sup>2</sup>				מספר ילדים ממוצע לאישה <sup>2</sup>			
			מפקד	מפקד	מפקד	מפקד	מפקד	מפקד	מפקד	מפקד	מפקד	מפקד	מפקד	מפקד
634	כפר קאסם	משולש	7.0	5.3	3.4	4.5	2.9	1.8	1.2	6.7	5.1	3.5	3.0	
654	כפר קרע	משולש	7.0	5.2	4.3	4.5	3.1	1.8	1.0	6.2	4.6	3.1	2.7	
481	מגאר	גליל	7.4	6.1	5.1	4.3	3.5	2.3	1.3	6.0	5.6	3.4	2.9	
635	מוקייבלה	גליל	6.9	5.9	4.9	4.9	3.8	2.0	1.7	5.6	6.6	3.6	3.0	
517	מזרעה	גליל	5.7	5.7	3.7	3.9	3.4	2.0	1.4	6.0	4.4	3.3	2.6	
649	מייסר	משולש	6.4	5.6	5.8	4.2	2.9	2.1	1.5	7.0	6.4	3.7	3.2	
994	מנשית זבדה	גליל	6.6	5.0	3.9	5.0	1.8	1.6	1.0	5.5	2.7	2.8	2.8	
518	מעיליא	גליל	5.0	4.4	3.8	3.7	2.6	1.7	1.0	4.4	4.1	2.8	2.3	
1327	מעלה עירון <sup>3</sup>	משולש	4.6						1.3				3.0	
520	משהד	גליל	7.4	6.6	5.4	4.6	4.5	2.6	2.0	6.0	5.4	3.5	3.4	
524	נאוורה	גליל	8.4	8.0	5.9	4.4	5.4	3.3	2.3	6.8	7.8	3.0	3.1	
522	נחף	גליל	6.5	6.1	5.5	4.8	3.7	2.7	2.1	6.2	6.0	3.5	3.2	
523	ניין	גליל	6.6	5.3	4.6	4.6	4.0	2.1	1.8	5.0	5.3	2.8	2.9	
7300	נצרת	גליל	5.6	5.0	4.5	3.9	2.7	2.0	1.6	5.2	4.9	3.1	2.6	
525	סאג'ור	גליל	8.3	6.6	5.5	4.4	2.7	2.4	1.7	6.0	5.7	3.8	2.6	
526	סולם	גליל	7.5	6.2	5.3	3.9	3.7	2.4	1.9	6.9	5.0	2.9	2.8	
7500	סחי'ן	גליל	7.1	6.2	5.0	4.1	3.6	2.5	1.7	5.8	5.6	3.3	3.0	
528	עוזייר	גליל	8.4	8.5	5.0	5.1	4.0	3.8	2.0	5.7	7.4	3.8	3.0	
530	עילבון	גליל	6.4	4.7	4.4	3.7	2.7	1.8	1.4	6.5	5.2	3.0	2.5	
511	עילוט	גליל	6.9	5.5	3.7	3.3	3.3	2.1	1.0	6.4	3.9	3.1	3.1	
546	עין אל-אסד	גליל	7.1	5.9	5.3	4.0	4.1	2.9	1.6	5.6	5.2	3.1	2.2	
532	עין מאהל	גליל	8.1	6.7	5.1	4.0	3.2	2.3	1.6	6.7	5.5	3.9	3.0	
521	עין נקובא	משולש	4.3	4.5	4.8	4.5	1.7	2.3	1.7		3.5	3.6	3.3	
4502	עין קנייא	גליל	5.5	4.6	5.5	4.6	2.3	1.4		5.3		2.5	2.5	
514	עין ראפה	משולש	6.6	4.8	2.8	4.3	3.3	1.8	1.2	5.9	4.1	2.7	3.1	
494	עיר כרמל	גליל	6.3	4.9	4.4	3.8	3.4	2.0	1.4	5.4	4.7	3.0	2.4	
531	עראבה	גליל	7.6	6.3	5.6	4.5	3.5	2.6	2.1	5.6	5.8	3.4	3.1	
1246	עראמשה	גליל	5.0	4.6	4.5	4.5	2.2	1.5	1.4	5.0	5.0	3.0	2.6	
637	ערערה <sup>3</sup>	גליל	6.5	5.0	5.1	4.5	3.5	2.0	1.6	6.2	5.1	3.2	2.8	
537	פוריידים	גליל	6.7	5.8	5.1	4.3	4.1	2.5	1.9	6.0	5.0	3.2	2.9	
535	פסוטה	גליל	5.1	4.3	4.3	3.7	3.4	1.9	1.4	4.3	3.9	2.9	2.3	
536	פקיעין (בוקיעה)	גליל	6.3	5.6	4.2	3.9	3.2	2.4	1.4	5.5	4.9	3.3	2.6	
636	צנדלה	משולש	5.6	6.3	4.9	3.9	2.8	1.5	0.8	5.8	4.8	3.0	2.8	
638	קלנסווה	משולש	7.0	5.5	5.2	4.5	3.8	2.1	1.8	6.2	5.0	3.1	2.9	
543	ראמה	גליל	6.1	5.0	4.5	3.8	3.0	1.7	1.5	5.4	4.4	2.9	2.4	
1334	ראס אל-עין	נגב	5.0						2.7				3.0	
990	ראס עלי	גליל	6.3	4.6	3.3	3.3	3.3	1.5	1.0	5.9	5.8	3.5	3.5	
539	רומאנה	גליל	10.0	6.5	4.7	5.0	5.1	2.6	1.7	7.7	5.5	3.6	3.5	
997	רומת הייב	גליל	8.2	6.1	6.5	4.9	4.2	1.8	2.1	6.3	5.4	3.3	3.0	
542	רינה	גליל	6.7	6.0	5.1	4.2	3.2	2.3	1.8	6.5	5.6	3.4	2.6	
913	שבלי - אום אל-גנם	גליל	5.8	4.8	4.3	4.3	2.3	1.8	1.3	5.7	5.7	3.4	2.9	
917	שגב	נגב	9.3	8.0	3.9	3.9	3.3	4.0	1.0	7.5	12.0	2.1	2.1	
516	שגור <sup>3</sup>	גליל	6.6	5.9	5.2	4.4	3.5	2.4	1.7	5.8	5.6	3.9	3.1	
658	שייח' דנון	גליל	6.4	6.2	4.8	4.6	3.8	3.0	1.9	5.8	6.0	3.1	2.9	
538	שעב	גליל	5.9	4.5	4.6	4.3	4.5	1.8	1.6	5.5	4.6	3.4	2.8	
8800	שפרעם	גליל	6.4	5.5	4.4	3.9	3.0	2.0	1.6	5.4	4.9	3.0	2.6	

1 תאים ריקים בלוח מייצגים ערכים לא קיימים מפני שהיישוב טרם הוקם במועד שאליו מתייחסים הנתונים או בשל סיבות הקשורות באיכות הנתונים.  
2 ראו הגדרה במבוא לפרק.  
3 לגבי רשימת היישובים הכלולה ברשימות מקומיות אלה ראו הערות 4, 5, 7 בלוח א5 בפרק "דמוגרפיה".

לוח 91: היישובים הערביים לפי השינויים במאפיינים חברתיים-כלכליים נבחרים בין מפקדי האוכלוסין: 1972, 1983, 1995 ו-2008

אחוז למדו 8-0 שנות לימוד			אחוז לא למדו כלל <sup>2</sup>				אזור מגורים <sup>2</sup>	יישוב (לפי סדר אלפביתי):	סמל יישוב
מפקד 1995	מפקד 1983	מפקד 1972	מפקד 2008	מפקד 1995	מפקד 1983	מפקד 1972			
43.1	54.1	89.0	0.3	13.0	14.0	31.8	משולש	אבו גוש	472
38.1	63.4	83.6	4.3	7.4	18.5	29.2	גליל	אבו סנאן	473
57.4	76.5	91.5	10.4	8.9	22.2	40.4	גליל	אבטין	652
39.3	68.0	90.5	5.4	6.7	23.9	40.7	משולש	אום אל-פחם	2710
26.8	71.1	78.0	3.7	4.2	42.1	39.0	משולש	אום אל-קוטוף	2024
37.4	64.5	93.5	7.5	9.4	17.5	56.7	גליל	אכסאל	478
			17.9				נגב	אל-עזי	1339
53.9	68.0	88.0	5.6	5.4	12.8	29.7	גליל	אעבלין	529
31.5	58.5	85.0	7.7	11.7	19.4	35.2	משולש	באקה-ג'ת <sup>3</sup>	6000
50.6	70.3	91.7	5.6	13.8	19.5	45.5	גליל	בועינה-נוג'ידאת	482
53.6	78.5	94.9	8.3	12.3	34.0	51.9	גליל	ביר אל-מכסור	998
39.3	67.9	89.3	7.1	13.5	30.2	43.8	גליל	בית ג'ן	480
			3.5				משולש	בסמ'ה	1326
48.1	69.2	90.3	6.7	13.1	21.9	43.7	גליל	בסמת בטעון	944
41.1			4.3	8.9			גליל	ג'דידה-מכר	1292
38.4	62.4	86.4	2.1	5.1	10.1	23.5	גליל	ג'ולס	485
42.3	60.1	89.2	7.2	7.5	17.6	40.8	משולש	ג'לג'וליה	627
71.2	88.5	98.0	9.1	22.0	44.4	67.3	משולש	ג'סר א-זרקא	541
33.4	51.5	71.2	0.0	10.7	18.3	31.4	גליל	ג'ש (גוש חלב)	487
31.9	54.8	86.0	5.9	7.7	16.2	30.8	גליל	דבורייה	489
56.4	81.0	90.9	5.9	9.1	28.6	39.4	גליל	דחי	475
34.9	64.4	88.0	2.9	10.1	17.2	39.7	גליל	דייר חנא	492
65.2			2.4	17.4			גליל	דמיידה	1317
38.1			4.9	10.0			משולש	זמר	1290
42.4	74.1		8.2	15.5	43.8		גליל	זרזיר	975
			0.9				גליל	ח'זאלד	1321
			14.6				גליל	חוסנייה	1332
28.0	62.6	85.0	3.0	7.6	18.5	27.5	גליל	חורפיש	496
69.5	84.1		9.2	23.8	33.0		גליל	חמאם	993
41.9	64.5	88.0	5.4	9.5	26.0	41.3	גליל	טורטאן	498
34.8	54.3	80.0	5.3	8.0	16.1	35.4	משולש	טייבה	2730
55.7	81.3	95.1	2.1	9.6	13.8	61.0	גליל	טייבה (בעמק)	497
27.7	53.7	78.0	6.0	8.1	19.2	32.1	משולש	טירה	2720
44.6	65.7	91.7	6.0	11.0	21.6	39.3	גליל	טמרה	8900
60.4	73.8	100.0	2.9	22.3	20.0	56.1	גליל	טמרה (יזרעאל)	547
34.8			6.1	9.2			גליל	יאנוח-ג'ת	1295
32.5	57.9	87.0	2.5	5.4	11.4	21.2	גליל	יפיע	499
41.4	67.1	91.5	3.8	11.3	24.3	45.3	גליל	ירכא	502
44.6	65.5	92.8	6.7	12.8	19.0	44.5	צפון	כאבול	504
29.9	59.1	91.3	6.6	12.9	25.1	54.4	גליל	כאוכב אבו אל-היג'א	505
42.5			7.8	7.6			גליל	כסרא-סמיע	1296
48.5	78.3		3.6	11.9	24.2		גליל	כעביה-טבאש-חג'אג'רה	978
34.5	72.7	94.3	1.8	8.5	21.2	37.7	משולש	כפר ברא	633
31.3	52.2	70.4	2.8	2.9	12.7	17.6	גליל	כפר יאסיף	507
42.3	68.1	87.7	1.9	6.2	16.4	30.0	גליל	כפר כנא	509
45.1	68.7	90.6	4.8	10.8	28.5	45.6	גליל	כפר מנדא	510
52.0	69.8	87.5	4.8	11.9	16.0	52.8	גליל	כפר מצר	512
42.5	64.5	91.3	5.8	12.2	31.1	41.7	משולש	כפר קאסם	634
24.7	50.9	80.3	5.2	6.2	23.0	27.6	משולש	כפר קרע	654

אחוז גברים המועסקים בכוח העבודה האזרחי השנתי <sup>2</sup>			אחוז בעלי תואר אקדמי				
מפקד 2008	מפקד 1995	מפקד 1983	מפקד 2008	מפקד 1995	מפקד 1983	מפקד 1972	מפקד 2008
25.6	33.3	34.8	8.1	2.6	1.7	0.0	20.7
31.7	33.3	33.5	11.5	5.1	3.2	1.3	24.6
27.5	42.0	37.0	1.7	0.6	0.0	0.0	41.3
29.8	37.6	33.4	6.6	3.4	1.4	0.2	26.1
39.6	38.0	28.9	12.1	7.0	0.0	0.0	20.1
29.9	37.6	31.3	9.7	6.9	1.2	0.0	23.4
19.6			2.1				26.2
31.5	36.1	32.0	11.5	4.0	1.2	0.8	33.1
30.2	38.7	35.6	7.1	4.6	1.8	0.1	20.2
28.8	31.1	28.7	7.9	2.6	0.0	0.0	25.6
25.7	30.6	29.8	5.3	1.3	0.0	0.0	30.8
20.9	22.0	19.2	9.7	2.4	0.5	0.0	23.9
30.6			8.7				21.1
29.2	32.0	36.3	4.0	2.3	1.8	0.0	20.8
30.4	34.1		10.6	3.4			27.8
27.3	24.3	23.5	13.4	3.3	1.5	0.9	22.9
31.4	36.2	31.9	5.4	3.4	1.7	0.0	27.1
29.9	34.7	41.1	6.8	0.4	0.5	0.0	35.5
23.3	38.1	35.8	32.7	8.7	2.9	0.0	10.0
19.9	36.3	31.0	9.6	5.4	2.9	0.3	21.0
33.5	32.7	33.3	9.7	0.0	0.0	0.0	27.7
30.4	33.5	31.5	16.7	3.2	1.4	0.0	17.7
16.8	26.1		2.4	0.0			51.3
36.2	36.9		7.5	4.6			25.6
23.9	28.7	32.0	4.1	0.4	2.1		25.6
24.1			4.9				42.6
35.5			1.5				39.2
27.8	24.8	23.8	13.6	2.5	0.9	0.5	18.7
19.7	37.1	31.8	2.0	3.8	0.0		39.4
28.1	36.9	29.0	15.6	3.5	2.7	0.0	19.9
26.5	36.6	32.1	9.1	4.3	2.3	0.9	21.5
30.8	37.4	33.8	5.6	2.6	0.0	0.0	26.2
31.7	35.0	31.8	8.4	5.7	3.1	0.7	23.1
26.4	35.2	34.2	8.5	2.0	1.5	0.4	27.1
27.4	14.4	31.3	7.2	3.6	0.0	0.0	30.6
27.5	26.2		11.3	3.0			19.4
32.8	39.8	36.1	12.0	4.4	2.6	0.2	20.3
26.8	29.3	23.3	7.4	2.2	2.3	0.2	25.6
25.7	32.6	31.6	11.0	5.3	1.3	0.0	25.0
30.9	33.7	28.8	12.0	6.4	3.5	0.9	22.2
26.7	29.5		4.4	4.5			37.5
25.7	32.2	20.8	8.9	2.5	0.0		28.0
31.8	42.4	36.4	13.4	2.3	2.6	0.0	26.4
30.1	37.3	33.4	16.9	8.1	6.9	1.8	18.5
27.3	35.5	35.9	5.7	2.6	1.9	0.8	25.2
26.6	32.8	35.3	6.7	2.3	1.8	0.0	26.0
34.6	34.5	35.8	10.5	2.8	0.0	0.0	23.8
32.8	37.3	32.3	10.5	3.5	0.9	0.0	20.0
35.2	39.0	37.0	15.4	6.0	3.8	0.8	15.3

**לוח 91: היישובים הערביים לפי השינויים במאפיינים חברתיים-כלכליים נבחרים בין מפקדי האוכלוסין: 1, 1972, 1983, 1995 ו-2008 (המשך)**

אחוז למדו 8-0 שנות לימוד			אחוז לא למדו כלל <sup>2</sup>				אזור מגורים <sup>2</sup>	יישוב ולפי סדר אלפביתי:	סמל יישוב
מפקד 1995	מפקד 1983	מפקד 1972	מפקד 2008	מפקד 1995	מפקד 1983	מפקד 1972			
38.1	61.7	88.1	3.1	8.0	18.5	34.4	גליל	מגאר	481
50.9	70.6	93.3	2.7	1.8	11.9	33.3	גליל	מוקייבלה	635
40.5	62.8	82.1	9.5	9.9	16.7	34.4	גליל	מזרעה	517
28.6	62.4	85.5	3.9	5.6	21.2	43.6	משולש	מיסר	649
28.3	81.5		1.2	1.7	25.9		גליל	מנשית זבדה	994
29.3	45.8	66.1	6.8	2.6	12.9	16.7	גליל	מעיליא	518
			4.5				משולש	מעלה עירון <sup>3</sup>	1327
42.8	67.9	89.3	5.7	10.1	27.4	43.3	גליל	משהד	520
52.9	75.0	96.6	5.0	5.9	32.3	70.7	גליל	נאעורה	524
39.3	66.5	89.0	3.0	8.8	24.0	42.1	גליל	נחף	522
55.2	74.3	93.4	2.8	14.7	28.4	54.1	גליל	ניין	523
31.0	49.4	70.7	2.5	4.4	9.3	17.0	גליל	נצרת	7300
35.8	49.4	74.3	1.6	10.6	25.0	27.7	גליל	סאג'ור	525
37.2	69.2	78.6	2.7	4.1	15.4	23.3	גליל	סולם	526
35.2	57.1	90.4	6.8	12.3	24.4	44.1	גליל	סח'נין	7500
63.5	78.0	98.1	5.9	8.8	39.4	77.8	גליל	עוזייר	528
28.6	55.6	71.2	14.6	9.9	25.1	28.8	גליל	עיילבון	530
51.6		94.0	5.9	6.8		31.7	גליל	עילוט	511
46.5	72.5	93.8	6.9	9.3	22.5	37.5	גליל	עין אל-אסד	546
36.2	55.1	87.8	4.3	5.5	16.5	34.8	גליל	עין מאהל	532
39.5	65.9		0.6	5.9	25.0		משולש	עין נקובא	521
	75.7		6.8		27.0		גליל	עין קנייא	4502
33.3	64.5	96.8	1.4	8.9	22.6	46.0	משולש	עין ראפה	514
39.9	66.0	87.0	3.9	8.6	20.8	27.8	גליל	עיר כרמל	494
39.8	62.5	86.7	5.7	8.7	26.7	42.9	גליל	עראבה	531
57.3	92.5		11.4	20.4	77.5		גליל	עראמשה	1246
33.7	53.3	87.5	4.9	10.0	19.3	33.2	גליל	ערעה <sup>3</sup>	637
52.7	74.3	91.1	1.4	10.0	18.2	45.3	גליל	פורידיס	537
34.4	63.9	78.2	5.7	11.6	21.9	32.0	גליל	פסוטה	535
36.8	59.3	80.2	3.0	8.2	15.4	28.0	גליל	פקיעין (בוקייעה)	536
33.1	54.9	82.8	8.6	8.1	8.8	31.0	משולש	צנדלה	636
39.4	67.0	89.2	7.6	9.1	22.5	35.9	משולש	קלנסווה	638
28.5	52.7	66.9	3.4	3.4	9.0	15.9	גליל	ראמה	543
			6.8				נגב	ראס אל-עין	1334
57.7	72.2		4.8	15.4	22.2		גליל	ראס עלי	990
83.3	100.0	96.2	9.1	14.6	67.9	80.8	גליל	רומאנה	539
47.3	79.6	93.6	26.4	15.8	37.0	83.0	גליל	רומת הייב	997
38.2	59.7	85.1	2.4	8.1	13.1	29.0	גליל	רינה	542
38.5	73.2		7.6	20.3	25.7		גליל	שבלי - אום אל-גנם	913
0.0	16.7	57.1	0.0	0.0	16.7	14.3	נגב	שגב	917
37.6	67.6	93.0	6.1	7.8	21.6	35.9	גליל	שגור <sup>3</sup>	516
53.4	64.2	94.3	5.6	15.5	23.6	58.6	גליל	שיח' דנון	658
50.9	80.0	93.9	7.1	14.6	27.2	58.5	גליל	שעב	538
49.0	63.5	87.8	3.8	8.4	15.3	26.2	גליל	שפרעם	8800

1 תאים ריקים בלוח מייצגים ערכים לא קיימים מפני שהיישוב טרם הוקם במועד שאליו מתייחסים הנתונים או בשל סיבות הקשורות באיכות הנתונים. כאשר מופיע 0.0 בלוח, ייתכן שהנתון האמיתי הוא 0.01 שנוגל.

2 ראו הגדרה במבוא לפרק.

3 לגבי רשימת היישובים הכלולה ברשויות מקומיות אלה ראו הערות 4, 5, 7 בלוח אל בפרק "דמוגרפיה".

אחוז גברים המועסקים בכוח העבודה האזרחי השנתי <sup>2</sup>			אחוז בעלי תואר אקדמי				
מפקד 2008	מפקד 1995	מפקד 1983	מפקד 2008	מפקד 1995	מפקד 1983	מפקד 1972	מפקד 2008
23.4	27.1	26.0	8.6	3.6	1.8	0.3	19.9
32.3	38.5	34.1	16.8	3.2	0.0	0.0	24.1
28.8	37.8	38.0	5.1	4.1	1.6	0.0	28.0
35.0	42.9	35.3	10.3	3.1	0.0	0.0	13.7
26.4	33.3	29.6	3.1	1.7	0.0		23.3
30.4	37.1	34.7	20.4	10.4	8.0	1.6	24.9
29.2			7.0				26.8
31.2	36.1	30.7	6.1	3.1	0.9	0.5	25.1
36.1	39.9	29.2	2.2	3.9	0.0	0.0	27.8
29.3	38.7	30.9	8.1	2.8	1.6	0.3	22.0
30.7	36.2	31.1	4.6	1.7	0.0	1.6	34.0
30.1	36.3	36.2	13.6	5.4	2.5	1.3	17.9
18.5	23.9	17.9	15.5	3.4	2.7	0.0	17.3
29.5	30.7	36.2	11.3	4.1	0.0	0.0	29.0
25.4	32.9	30.2	10.4	4.9	2.4	0.4	21.7
19.4	29.8	24.8	1.6	3.3	1.6	0.0	31.4
27.2	34.0	31.6	23.8	4.5	0.5	0.0	24.0
31.2	38.5		3.6	0.6		0.0	38.3
22.1	24.4	40.0	11.7	3.5	0.0	0.0	24.4
27.7	40.3	37.9	8.4	3.5	0.7	0.3	21.2
34.0	40.3	38.6	1.6	1.7	4.5		16.0
16.0		34.8	5.8		0.0		33.6
26.4	46.7	29.0	12.1	2.2	0.0	0.0	22.0
29.8	34.0	30.5	9.2	2.5	1.4	0.4	24.4
28.3	30.0	28.5	13.5	4.5	2.5	0.7	25.0
21.4	35.0	27.5	6.6	1.0	0.0		31.0
34.2	35.1	30.0	14.3	4.2	2.3	0.5	16.8
31.8	38.1	38.2	9.4	1.5	0.2	0.0	28.9
31.3	32.7	30.9	11.3	7.1	2.2	0.5	27.9
30.8	27.8	24.4	22.0	5.5	1.0	1.2	20.4
24.8	36.5	35.2	12.8	8.8	2.4	0.0	27.0
23.2	36.3	33.7	4.4	3.2	3.6	0.2	21.0
26.6	33.3	30.3	14.9	7.0	3.6	1.2	16.6
37.4			2.9				28.2
14.5	38.5	44.4	8.1	0.0	0.0		49.0
23.0	41.7	39.3	0.0	4.2	0.0	0.0	42.2
20.5	16.4	24.1	0.0	1.4	0.0	0.0	42.3
30.8	38.0	35.6	8.5	2.0	0.9	0.0	18.3
30.6	28.2	30.6	4.7	3.1	0.0		27.3
33.8	30.8	33.3	58.2	36.9	0.0	0.0	0.0
30.5	36.7	34.7	9.0	2.8	1.0	0.2	21.9
32.1	33.9	33.8	5.2	5.7	1.8	0.0	27.8
29.5	31.4	34.5	8.9	2.6	0.6	0.0	30.8
28.4	35.7	35.6	10.9	4.0	2.8	0.2	28.1

לוח 9: היישובים הערביים לפי השינויים במאפיינים חברתיים-כלכליים נבחרים בין  
מפקדי האוכלוסין<sup>1</sup> 1972, 1983, 1995 ו-2008 (המשך)

אחוז נשים המועסקות בכוח העבודה האזרחי השנתי <sup>2</sup>			אזור מגורים	יישוב (לפי סדר אלפביתי):	סמל יישוב
מפקד 2008	מפקד 1995	מפקד 1983			
2.7	9.0	8.0	משולש	אבו גוש	472
14.6	10.1	7.4	גליל	אבו סנאן	473
7.3	10.1	1.2	גליל	אבטין	652
5.2	6.5	4.6	משולש	אום אל-פחם	2710
9.5	8.5	2.6	משולש	אום אל-קטוף	2024
6.6	8.9	4.4	גליל	אכסאל	478
16.3			נגב	אל-עזי	1339
9.9	9.0	5.6	גליל	אעבלין	529
6.7	9.1	6.6	משולש	באקה-ג'ת <sup>3</sup>	6000
6.1	4.6	3.6	גליל	בועינה-נוג'דאת	482
4.5	5.3	6.0	גליל	ביר אל-מכסור	998
10.7	8.7	4.4	גליל	בית ג'ן	480
4.5			משולש	בסמ'ה	1326
8.9	7.0	6.8	גליל	בסמת טבעון	944
16.5	11.2		גליל	ג'דידה-מכר	1292
16.3	11.6	10.6	גליל	ג'ולס	485
16.6	11.7	3.6	משולש	ג'לג'וליה	627
18.9	12.8	7.4	משולש	ג'סר א-זרקא	541
19.8	15.7	15.7	גליל	ג'ש (גוש חלב)	487
7.3	8.2	3.0	גליל	דבורייה	489
5.4	3.6	19.0	גליל	דחי	475
10.7	8.6	4.7	גליל	דייר חנא	492
0.6	0.0		גליל	דמיידה	1317
12.7	8.0		משולש	זמר	1290
7.4	7.6	6.7	גליל	זרזיר	975
3.6			גליל	ח'זאלד	1321
7.9			גליל	חוסנייה	1332
12.5	9.1	2.1	גליל	חורפיש	496
9.5	10.5	20.5	גליל	חמאם	993
4.2	7.3	4.8	גליל	טורעאן	498
9.0	13.4	10.1	משולש	טייבה	2730
5.1	3.5	0.0	גליל	טייבה (בעמק)	497
14.0	11.0	8.0	משולש	טירה	2720
7.8	9.9	4.5	גליל	טמרה	8900
6.5	2.2	11.3	גליל	טמרה (יזרעאל)	547
11.1	10.2		גליל	יאנוח-ג'ת	1295
10.9	9.3	4.9	גליל	יפיע	499
10.0	9.6	6.3	גליל	ירכא	502
5.4	8.6	2.3	צפון	כאבול	504
13.1	18.2	14.0	גליל	כאוכב אבו אל-היג'א	505
6.3	15.3		גליל	כסרא-סמיע	1296
3.9	5.4	0.0	גליל	כעביה-טבאש-חג'אג'רה	978
9.4	7.3	1.0	משולש	כפר ברא	633
22.3	19.3	12.1	גליל	כפר יאסיף	507
4.7	6.3	4.7	גליל	כפר כנא	509
5.2	5.5	3.2	גליל	כפר מנדא	510
12.2	10.7	2.8	גליל	כפר מצר	512
10.1	6.4	6.7	משולש	כפר קאסם	634
14.9	8.8	6.3	משולש	כפר קרע	654

אחוז משקי בית שברשותם מכונית אחת לפחות			
מפקד 2008	מפקד 1995	מפקד 1983	מפקד 1972
54.8	38.5	37.5	18.9
71.5	47.1	30.8	8.8
53.3	31.4	22.2	7.1
56.9	49.7	19.3	7.9
79.8	47.6	8.3	14.3
66.8	60.5	32.2	9.4
32.2			
60.8	45.3	26.8	3.4
67.6	58.5	28.1	9.1
62.0	42.5	22.8	4.7
59.2	50.5	26.4	7.4
69.0	49.0	13.6	5.6
76.2			
64.8	46.7	26.9	3.7
62.7	43.5		
80.7	65.4	30.3	8.7
68.3	52.3	18.9	11.6
40.5	26.3	15.6	6.4
71.3	57.0	36.0	10.6
72.7	52.4	28.7	14.7
68.1	41.2	22.2	0.0
67.4	40.7	14.9	11.4
50.1	54.5		
77.0	63.7		
74.2	65.8	23.8	
32.4			
67.3			
78.0	60.7	24.0	1.7
49.3	62.5	9.5	
73.6	54.1	31.4	7.0
57.8	49.5	18.6	7.7
79.4	55.9	21.7	21.4
75.9	59.3	30.6	8.1
60.5	52.5	23.2	7.7
70.0	25.0	25.0	9.1
64.4	58.4		
65.3	56.8	31.0	7.5
64.2	62.8	23.2	5.6
58.4	47.7	17.9	1.0
66.9	72.0	24.1	2.9
64.7	49.5		
66.6	57.9	37.5	
62.7	59.5	42.4	14.3
75.9	65.1	35.5	9.4
63.9	48.6	26.5	3.7
53.5	41.9	19.2	8.5
74.4	48.4	14.3	5.9
68.8	36.1	17.9	14.2
82.9	57.2	39.5	4.9

לוח 91: היישובים הערביים לפי השינויים במאפיינים חברתיים-כלכליים נבחרים בין מפקדי האוכלוסין<sup>1</sup> 1972, 1983, 1995 ו-2008 (המשך)

אחוז נשים המועסקות בכוח העבודה האזרחי השנתי <sup>2</sup>			אזור מגורים	יישוב (לפי סדר אלפביתי):	סמל יישוב
מפקד 2008	מפקד 1995	מפקד 1983			
6.2	5.1	4.3	גליל	מגאר	481
11.3	1.8	4.8	גליל	מוקייבלה	635
7.2	10.4	2.6	גליל	מזרעה	517
6.4	16.8	5.9	משולש	מיסר	649
7.9	0.0	3.7	גליל	מנשית זבדה	994
21.2	21.2	18.7	גליל	מעיליא	518
4.4			משולש	מעלה עירון <sup>3</sup>	1327
7.0	4.0	2.7	גליל	משהד	520
3.3	3.3	9.4	גליל	נאעורה	524
8.8	8.9	5.3	גליל	נחף	522
3.7	8.6	10.8	גליל	נין	523
11.9	11.3	9.2	גליל	נצרת	7300
12.6	9.9	5.8	גליל	סאג'ור	525
7.7	11.5	6.2	גליל	סולם	526
7.8	6.0	2.9	גליל	סח'נין	7500
3.5	0.0	2.8	גליל	עוזייר	528
19.3	16.9	10.2	גליל	עיילבון	530
5.6	2.5		גליל	עילוט	511
10.2	17.4	0.0	גליל	עין אל-אסד	546
3.6	4.5	3.0	גליל	עין מאהל	532
3.4	9.2	2.3	משולש	עין נקובא	521
2.7		1.7	גליל	עין קנייא	4502
8.5	13.3	3.2	משולש	עין ראפה	514
18.0	9.7	5.0	גליל	עיר כרמל	494
10.9	5.5	3.4	גליל	עראבה	531
6.4	14.6	0.0	גליל	עראמשה	1246
11.8	8.0	6.9	גליל	ערעה <sup>3</sup>	637
5.7	5.8	5.2	גליל	פורידיס	537
15.6	15.6	10.7	גליל	פסוטה	535
15.5	12.5	5.7	גליל	פקיעין (בוקיעה)	536
7.6	10.1	6.6	משולש	צנדלה	636
6.2	8.1	5.0	משולש	קלנסווה	638
15.4	15.7	14.1	גליל	ראמה	543
10.6			נגב	ראס אל-עין	1334
0.7	3.8	5.6	גליל	ראס עלי	990
2.0	2.1	0.0	גליל	רומאנה	539
1.2	1.4	14.8	גליל	רומת הייב	997
9.6	6.5	4.2	גליל	ריינה	542
12.7	5.5	6.0	גליל	שבלי - אום אל-גנם	913
38.5	33.8	0.0	נגב	שגב	917
8.5	9.5	4.1	גליל	שגור <sup>3</sup>	516
12.1	5.2	0.0	גליל	שייח' דנון	658
7.5	7.2	6.0	גליל	שעב	538
11.1	9.8	8.7	גליל	שפרעם	8800

1 תאים ריקים בלוח מייצגים ערכים לא קיימים מפני שהיישוב טרם הוקם במועד שאליו מתייחסים הנתונים או בשל סיבות הקשורות באיכות הנתונים. כאשר מופיע 0.0 בלוח, ייתכן שהנתון האמיתי הוא 0.01 שעוגל.

2 ראו הגדרה במבוא לפרק.

3 לגבי רשימת היישובים הכלולה ברשויות מקומיות אלה ראו הערות 4, 5, 7 בלוח 5א בפרק "דמוגרפיה".



אחוז משקי' בית שברשותם מכונית אחת לפחות			
מפקד 2008	מפקד 1995	מפקד 1983	מפקד 1972
60.4	51.6	30.0	5.6
69.2	43.9	16.7	4.2
57.6	50.0	30.9	2.1
84.6	82.5	24.0	0.0
66.1	52.2	12.5	
83.6	68.4	39.0	11.1
60.9			
60.2	48.3	28.4	11.9
81.6	71.1	44.4	20.0
61.4	43.8	16.0	3.1
70.2	42.2	20.8	0.0
63.3	55.5	35.9	17.9
41.6	46.8	23.2	15.4
55.4	57.6	39.5	17.4
58.8	49.7	22.1	5.2
53.3	36.4	24.1	7.7
68.0	59.0	22.7	5.9
60.9	39.5		8.5
56.4	76.0	31.3	0.0
52.0	51.0	28.3	5.9
44.9	42.9	31.6	
59.7		19.5	
64.8	37.5	0.0	0.0
77.0	60.6	35.1	11.6
58.6	43.5	22.9	2.5
49.7	32.3	17.6	
73.1	54.3	27.7	5.1
54.8	40.3	25.0	3.9
66.8	72.1	22.8	6.3
79.1	60.7	23.6	8.6
76.8	66.7	57.7	14.3
51.9	47.8	17.5	5.1
62.1	61.6	28.4	15.4
72.6			
19.8	33.3	0.0	
37.6	40.9	10.0	16.7
42.7	60.5	35.0	0.0
72.5	57.1	29.5	8.5
68.0	49.5	23.0	
95.4	88.0	0.0	25.0
58.8	47.5	20.4	4.4
68.2	37.5	17.9	0.0
63.3	51.3	9.1	1.6
65.0	53.3	34.3	15.5